

مستند تسجيل أسهم شركة تدوير البيئة الأهلية



شركة مساهمة سعودية مغلقة، تأسست بموجب القرار الوزاري رقم (٤٩٩/ق) وتاريخ ٢٧/٠٦/٢٠١٤هـ (الموافق ١٦/٠٤/٢٠١٥م)، وبموجب السجل التجاري رقم (١٠١٠٤٦٥١٤٠) وتاريخ ٢٧/٠٦/٢٠١٤هـ (الموافق ١٦/٠٤/٢٠١٥م) الصادر بمدينة الرياض.

السعر الاسترشادي لتداول سهم الشركة في السوق الموازية (٦٥) ريال سعودي

٨. المؤسسات المالية الأجنبية المؤهلة.
٩. أي أشخاص اعتباريين آخرين يجوز لهم فتح حساب استثماري في المملكة وحساب لدى مركز الإيداع.
١٠. أشخاص طبيعيين يجوز لهم فتح حساب استثماري في المملكة وحساب لدى مركز الإيداع، ويستوفون أيًا من المعايير الآتية:
 - أ. أن يكون قد قام بصفقات في أسواق الأوراق المالية لا يقل مجموع قيمتها عن أربعين مليون ريال سعودي ولا تقل عن عشر صفقات في كل ربع سنة خلال الإثني عشرة شهرًا الماضية.
 - ب. أن لا تقل قيمة صافي أصوله عن خمسة ملايين ريال سعودي.
 - ج. أن يعمل أو سبق له العمل مدة ثلاث سنوات على الأقل في القطاع المالي.
 - د. أن يكون حاصلًا على الشهادة العامة للتعامل في الأوراق المالية المعتمدة من قبل الهيئة.
 - هـ. أن يكون حاصلًا على شهادة مهنية متخصصة في مجال أعمال الأوراق المالية معتمدة من جهة معترف بها دوليًا.
 ١١. أي أشخاص آخرين تحددهم الهيئة.

واحدة، ولا يعطى أي مساهم أي حقوق تفضيلية، ويحق لكل مساهم «المساهم» أيًا كان عدد أسهمه حضور اجتماعات الجمعية العامة للمساهمين «الجمعية العامة»، والتصويت فيها. تستحق الأسهم محل الإدراج المباشر حصتها من أي أرباح تعلنها الشركة اعتبارًا من تاريخ مستند التسجيل هذا وعن السنوات المالية التي تليها. ولمزيد من التفاصيل فضلاً راجع القسم رقم (٥) «سياسة توزيع الأرباح» في هذا المستند.

وكما في تاريخ هذا المستند، فإن المساهمين الكبار في الشركة الذين يملكون (٥٪) أو أكثر من رأس مالها هم: (١) إياد عبدالعزيز النافع، بنسبة ملكية (٢٢.٨٣٪)، و(٢) عبدالمحسن عبدالعزيز الفارس، بنسبة ملكية (٢٢.٢٤٪) (ولمزيد من التفاصيل فضلاً راجع القسم (٤) «هيكل الملكية والهيكل التنظيمي» في هذا المستند). ويحظر على كبار المساهمين المذكورين أعلاه التصرف في أسهمهم مدة (١٢) اثني عشر شهرًا من تاريخ بدء تداول أسهم الشركة في السوق الموازية «فترة الحظر»، ويجوز لهم التصرف في أسهمهم بعد انتهاء هذه الفترة دون الحصول على موافقة هيئة السوق المالية «الهيئة» المسبقة.

ويقصر التداول في الأسهم محل الإدراج المباشر في السوق الموازية على المساهمين الحاليين (باستثناء المساهمين الكبار في الشركة الذين يملكون (٥٪) أو أكثر من رأس مالها المذكورين أعلاه والذين تطبق عليهم فترة الحظر)، بالإضافة إلى فئات المستثمرين المؤهلين وهم:

١. مؤسسات سوق مالية تصرف لحسابها الخاص.
٢. عملاء مؤسسة سوق مالية مرخص لها في ممارسة أعمال الإدارة شريطة أن تكون مؤسسة السوق المالية قد عُيِّنت بشروط تمكنها من اتخاذ القرارات الخاصة بقبول المشاركة في الطرح والاستثمار في السوق الموازية نيابة عن العميل ودون الحاجة إلى الحصول على موافقة مسبقة منه.
٣. حكومة المملكة، أو أي جهة حكومية، أو أي هيئة دولية تعترف بها الهيئة، أو السوق، وأي سوق مالية أخرى تعترف بها الهيئة، أو مركز الإيداع.
٤. الشركات المملوكة من الحكومة، مباشرة أو عن طريق محافظة تديرها مؤسسة سوق مالية مرخص لها في ممارسة أعمال الإدارة.
٥. الشركات والصناديق المؤسسة في دول مجلس التعاون لدول الخليج العربية.
٦. صناديق الاستثمار.
٧. الأجانب غير المقيمين المسموح لهم بالاستثمار في السوق الموازية والذين يستوفون المتطلبات المنصوص عليها في الدليل الاسترشادي لاستثمار الأجانب غير المقيمين في السوق الموازية.

تأسست شركة تدوير البيئة الأهلية «الشركة» أو «المصدر» كشركة مساهمة سعودية مغلقة بموجب السجل التجاري رقم (١٠١٠٤٦٥١٤٠) وتاريخ ٢٧/٠٦/٢٠١٤هـ (الموافق ١٦/٠٤/٢٠١٥م) الصادر بمدينة الرياض، ورأس مال قدره خمسة عشر مليون (١٥,٠٠٠,٠٠٠) ريال سعودي مقسم إلى مليون وخمسمائة ألف (١,٥٠٠,٠٠٠) سهم عادي، قيمة كل سهم منها عشرة (١٠) ريالات سعودية. وتاريخ ١٤/١١/٢٠١٤هـ (الموافق ٠٥/٠٧/٢٠٢٠م) وافقت الجمعية العامة غير العادية للشركة على زيادة رأس المال إلى أربعين مليون (٤٠,٠٠٠,٠٠٠) ريال سعودي، مقسم إلى أربعة ملايين (٤,٠٠٠,٠٠٠) سهم عادي، قيمة كل سهم منها عشرة (١٠) ريالات سعودية وتغطي تلك الزيادة من خلال تحويل قروض الشركاء بقيمة تسعة ملايين وسبعمئة وسبعة وعشرين ألف وثلاثمائة وستين (٩,٢٧٧,٣٦٠) ريال سعودي إلى رأس مال الشركة وتغطية بقية الخمسة عشر مليون ومائتين واثنين وسبعين ألف وستمئة وأربعين (١٥,٢٧٢,٦٤٠) ريال سعودي نقدًا. وقد تم الوفاء بالزيادة البالغة خمسة وعشرين مليون (٢٥,٠٠٠,٠٠٠) ريال سعودي كاملة. وتاريخ ١٣/٠٢/٢٠١٤هـ (الموافق ٢٠/٠٩/٢٠٢٠م) وافقت الجمعية العامة غير العادية للشركة على: (١) زيادة رأس مال الشركة من خلال إصدار عدد مليون وثلاثمائة وثمانية آلاف (١,٣٠٨,٠٠٠) سهم عادي نقدي وذلك بقيمة خمسة وثمانين مليون وعشرين ألف (٨٥,٠٢٠,٠٠٠) ريال سعودي، قيمة كل منها عشرة (١٠) ريالات سعودية بقيمة اسمية وخمسة وخمسين (٥٥) ريال سعودي علاوة إصدار، بحيث يكون سعر السهم خمسة وستون (٦٥) ريال سعودي، وتدفع نقدًا. (٢) زيادة رأس مال الشركة من خلال إصدار عدد ثلاثمائة (٣٠٠,٠٠٠) ألف سهم عادي نقدي وذلك بقيمة ثلاثة ملايين (٣,٠٠٠,٠٠٠) ريال سعودي، قيمة كل سهم منها عشرة (١٠) ريالات سعودية، من حساب الأرباح المبقاة. (٣) زيادة رأس مال الشركة من خلال إصدار عدد مائة ألف (١٠٠,٠٠٠) سهم عادي نقدي بقيمة مليون (١,٠٠٠,٠٠٠) ريال سعودي قيمة كل سهم منها عشرة (١٠) ريالات سعودية، عن طريق شراء الشركة لهذه الأسهم وتغطية قيمتها من خلال رسملة المبلغ من حساب الأرباح المبقاة وتخصيص هذه الأسهم ضمن برنامج أسهم الموظفين. (٤) زيادة رأس مال الشركة من خلال إصدار عدد مائة ألف (١٠٠,٠٠٠) سهم عادي نقدي بقيمة مليون (١,٠٠٠,٠٠٠) ريال سعودي قيمة كل سهم منها عشرة (١٠) ريالات سعودية، عن طريق شراء الشركة لهذه الأسهم وتغطية قيمتها من خلال رسملة المبلغ من حساب الأرباح المبقاة وتخصيص هذه الأسهم للمبادلة مقابل الاستحواذ على أسهم أو حصص أو شراء أصول. وقد تم إثبات هذه التغييرات بتعديل رأس مال الشركة في النظام الأساس للشركة ليكون مائة وخمسين مليوناً وثمانين ألف (٥٨,٠٨٠,٠٠٠) ريال سعودي مقسم إلى خمسة ملايين وثلاثمائة وثمانية آلاف (٥٨,٠٨٠,٠٠٠) سهم عادي، قيمة كل سهم منها عشرة (١٠) ريالات سعودية وجميعها أسهم نقدية.

يبلغ رأس مال الشركة الحالي ثمانية وخمسين مليوناً وثمانون ألف (٥٨,٠٨٠,٠٠٠) ريال سعودي مقسم إلى خمسة ملايين وثلاثمائة وثمانية آلاف (٥٨,٠٨٠,٠٠٠) سهم عادي، قيمة كل سهم منها عشرة (١٠) ريالات سعودية وجميع أسهم الشركة أسهم عادية من فئة

كاييتال S٨B المستشار المالي

يحتوي هذا المستند على معلومات قُدمت بحسب متطلبات قواعد طرح الأوراق المالية والالتزامات المستمرة الصادرة عن هيئة السوق المالية بالمملكة العربية السعودية «الهيئة». ويتحمل أعضاء مجلس الإدارة الذين تظهر أسماؤهم في الصفحة (ج) مجتمعين ومنفردين كامل المسؤولية عن دقة المعلومات الواردة في هذا المستند، ويؤكدون بحسب علمهم واعتقادهم، بعد إجراء جميع الدراسات الممكنة وإلى الحد المعقول، أنه لا توجد أي وقائع أخرى يمكن أن يؤدي عدم تضمينها في هذا المستند إلى جعل أي إفادة واردة فيه مضللة، ولا تتحمل الهيئة وشركة السوق المالية السعودية (تداول) أي مسؤولية عن محتويات هذا المستند، ولا تعطي أي تأكيدات تتعلق بدقة هذا المستند أو اكتماله، وتخليان أنفسهما صراحة من أي مسؤولية مهما كانت عن أي خسارة تنتج عما ورد في هذا المستند أو الاعتماد على أي جزء منه. ويجب على الراغبين في الاستثمار بموجب هذا المستند تحري مدى صحة المعلومات المتعلقة بالأسهم محل الإدراج المباشر في السوق الموازية، وفي حال تعذر فهم محتويات هذا المستند، يجب استشارة مستشار مالي مرخص له.

صدر هذا المستند بتاريخ ٢٧/٠٨/١٤٤٣هـ (الموافق ٢٠/٠٢/٢٠٢٢م).





إشعار مهم

يقدم هذا المستند معلومات تفصيلية كاملة عن شركة تدوير البيئية الأهلية والأسهم محل الإدراج المباشر. وسيعامل المستثمرون المؤهلون المحتملون الذين يرغبون بالاستثمار في الأسهم محل الإدراج المباشر بعد الانتهاء من تسجيل أسهم الشركة وبدء تداولها في السوق الموازية على أساس أن قرار الاستثمار يستند إلى المعلومات التي يحتويها هذا المستند، والتي يمكن الإطلاع عليها من خلال زيارة موقع الشركة على الإنترنت (www.tadweer.com) أو موقع المستشار المالي شركة الأهلي المالية (الأهلي كابيتال) (www.alahlicapital.com) أو موقع هيئة السوق المالية (www.cma.org.sa).

كما سيتم الإعلان من قبل المستشار المالي «شركة الأهلي كابيتال» على موقع السوق المالية السعودية «تداول» عن نشر مستند التسجيل وإتاحته للمستثمرين المؤهلين خلال المدة المحددة وفق قواعد طرح الأوراق المالية والالتزامات المستمرة (خلال فترة لا تقل عن (١٤) يوماً قبل الإدراج المباشر) وعن أي تطورات أخرى.

يحتوي مستند التسجيل هذا على تفاصيل تم تقديمها حسب متطلبات قواعد طرح الأوراق المالية والالتزامات المستمرة الصادرة عن الهيئة، ويتحمل أعضاء مجلس الإدارة الواردة أسماؤهم في صفحة (ج) مجتمعين ومنفردين، كامل المسؤولية عن دقة المعلومات الواردة في هذا المستند، ويؤكدون حسب علمهم واعتقادهم بعد إجراء جميع الدراسات الممكنة وإلى الحد المعقول، أنه لا توجد أي وقائع أخرى يمكن أن يؤدي عدم تضمينها في المستند إلى جعل أي إفادة واردة فيها مضللة.

وقد تم تعيين شركة الأهلي كابيتال كمستشار مالي (المستشار المالي) فيما يتعلق بتسجيل أسهم الشركة وإدراجها بشكل مباشر في السوق الموازية.

إن المعلومات الواردة في هذا المستند كما في تاريخ إصداره عرضة للتغيير، وعلى وجه الخصوص يمكن أن يتأثر الوضع المالي للشركة وقيمة الأسهم محل الإدراج المباشر بشكل سلبي بالتطورات المستقبلية المتعلقة بعوامل التضخم ومعدلات الفائدة والضرائب أو أي عوامل اقتصادية أو سياسية أخرى خارجة عن نطاق سيطرة الشركة (ولمزيد من التفاصيل فضلاً راجع قسم رقم (٢) «عوامل المخاطرة» في هذا المستند)، ولا يجب اعتبار أو تفسير أو الاعتماد بأي شكل على هذا المستند ولا على أي اتصالات شفوية أو كتابية أو مطبوعة فيما يتعلق بأسهم الإدراج أو تفسيرها كوعد أو بيان فيما يتعلق بالأرباح أو النتائج أو الأحداث المستقبلية.

لا يجوز اعتبار هذا المستند بمثابة توصية من الشركة أو أعضاء مجلس إدارتها أو مستشارها المالي بالمشاركة في عملية الاستثمار في الأسهم محل الإدراج المباشر. وتعتبر المعلومات التي يحتوي عليها هذا المستند ذات طبيعة عامة، وقد تم إعداد هذا المستند دون الأخذ في الاعتبار الأهداف الاستثمارية الفردية أو الوضع المالي أو الاحتياجات الاستثمارية الخاصة للأشخاص الراغبين بالاستثمار في الأسهم محل الإدراج المباشر. وقبل اتخاذ أي قرار بالاستثمار، على كل مستلم لهذا المستند الحصول على استشارة مهنية مستقلة بخصوص الاستثمار في الأسهم محل الإدراج المباشر بعد بدء تداولها من قبل مستشار مالي مرخص له من قبل الهيئة، وذلك لتقييم مدى ملاءمة فرصة الاستثمار والمعلومات المدرجة في هذا المستند للأهداف والأوضاع والاحتياجات الاستثمارية الخاصة به، بما في ذلك المزايا والمخاطر المتعلقة بالاستثمار في الأسهم محل الإدراج المباشر، قد يكون الاستثمار في الأسهم محل الإدراج المباشر مناسباً لبعض المستثمرين دون غيرهم، ويجب على المستثمرين المحتملين عدم الاعتماد على قرار طرف آخر بالاستثمار أو عدم الاستثمار كأساس للدراسة المفترض قيامهم بها فيما يخص فرصتهم للاستثمار أو على الظروف الخاص لأولئك المستثمرين.

وتطلب الشركة والمستشار المالي من متلقي هذا المستند الاطلاع على كافة القيود النظامية التي تتعلق بشراء أو بيع أسهم الإدراج ومراعاة التقيد بها.



المعلومات المالية

تم إعداد القوائم المالية المراجعة للسنوات المالية المنتهية في ٣١ ديسمبر ٢٠١٩م و٢٠٢٠م والقوائم المالية الأولية الموحدة المختصرة لفترة التسعة أشهر المنتهية في ٣٠ سبتمبر ٢٠٢٠م و٢٠٢١م، والإيضاحات المرفقة بها وفقاً للمعايير الدولية للتقارير المالية (IFRS) المعتمدة في المملكة العربية السعودية والمعايير والإصدارات الأخرى التي اعتمدها الهيئة السعودية للمحاسبين القانونيين (SOCPA). وقد تمت مراجعة وتدقيق البيانات المالية للشركة من قبل شركة العظم والسديري وآل الشيخ وشركاؤهم -محاسبون ومراجعون قانونيون. هذا وتقوم الشركة بإصدار قوائمها المالية بالريال السعودي.

التوقعات والإفادات المستقبلية

تم إعداد التوقعات الواردة في هذا المستند على أساس افتراضات محددة ومفصّل عنها في هذا المستند. وقد تختلف ظروف الشركة في المستقبل عن الافتراضات المستخدمة، وبالتالي فإنه لا يوجد ضمان أو تأكيد أو تعهد فيما يتعلق بدقة أو اكتمال هذه التوقعات.

وتمثل بعض التوقعات الواردة في هذا المستند «إفادات مستقبلية»، والتي يمكن أن يستدل عليها بشكل عام من خلال استخدام بعض الكلمات ذات الدلالة المستقبلية مثل «يخطط»، «يعتزم»، «ينوي»، «يقدر»، «يعتقد»، «يتوقع»، «من المتوقع»، «يمكن»، «من الممكن»، «يحتمل»، «من المحتمل»، «سوف»، «قد»، والصيغ النافية لها وغيرها من المفردات المقاربة أو المشابهة لها في المعنى. وتعكس هذه الإفادات وجهة النظر الحالية للشركة بخصوص أحداث مستقبلية، لكنها لا تشكل ضماناً أو تأكيداً لأي أداء فعلي مستقبلي للشركة، إذ أن هناك العديد من العوامل التي قد تؤثر على الأداء الفعلي للشركة أو إنجازاتها أو نتائجها وتؤدي إلى اختلافها بشكل كبير عما تضمنته هذه الإفادات صراحةً أو ضمناً. وقد تم استعراض أهم المخاطر والعوامل التي يمكن أن تؤدي إلى مثل هذا الأثر بصورة أكثر تفصيلاً في أقسام أخرى في هذا المستند (ولمزيد من التفاصيل فضلاً راجع قسم رقم (٢) «عوامل المخاطرة» في هذا المستند). وفيما لو تحقق واحد أو أكثر من هذه العوامل، أو لو ثبت عدم صحة أو عدم دقة أي من التوقعات أو التقديرات الواردة في هذا المستند، فإن النتائج الفعلية للشركة قد تختلف بشكل جوهري عن تلك الموضحة في هذا المستند.

ومراعاةً لمتطلبات قواعد طرح الأوراق المالية والالتزامات المستمرة، ستقوم الشركة بتقديم مستند تسجيل تكهيلي إلى الهيئة إذا علمت في أي وقت بعد اعتماد هذا المستند من الهيئة وقبل اكتمال الإدراج بأي من الآتي: (١) وجود تغيير مهم في أمور جوهرية واردة في مستند التسجيل، أو (٢) ظهور أي مسائل مهمة كان يجب تضمينها في مستند التسجيل. وباستثناء هاتين الحالتين، فإن الشركة لا تعتزم تحديث أو تعديل أي معلومات تضمنها هذا المستند، سواءً كان ذلك نتيجة معلومات جديدة أو حوادث مستقبلية أو غير ذلك. ونتيجة لهذه المخاطر والأمور غير المؤكدة والتقديرات، فإن الأحداث والظروف والتوقعات المستقبلية التي يتناولها هذا المستند قد لا تحدث على النحو الذي تتوقعه الشركة وقد لا تحدث مطلقاً. وعليه، يتعين على المستثمرين المؤهلين المحتملين فحص جميع الإفادات المستقبلية في ضوء هذه الإيضاحات مع عدم الاعتماد على الإفادات المستقبلية بشكلٍ أساسي.

دليل الشركة

أعضاء مجلس الإدارة [*]							
الاسم	المنصب	صفة العضوية	الاستقلالية ^{**}	الجنسية	العمر	الأسهم المملوكة	
						«مباشرة» ^{*****}	
						العدد	
						النسبة	
إياد عبدالعزيز النافع	رئيس مجلس الإدارة	غير تنفيذي	غير مستقل	سعودي	٥٣	١,٣٢٥,٨٧٨	٪٢٢,٨٣
ناصر عبدالرحمن الرشيد ^{***}	نائب رئيس مجلس الإدارة	غير تنفيذي	مستقل	سعودي	٦٢	١٩٦,٧٢٩	٪٣,٣٩
عبدالله بن عبدالمحسن الفارس	عضو مجلس الإدارة	غير تنفيذي	غير مستقل	سعودي	٢٤	-	-
فوزي عبدالله السويح ^{****}	عضو مجلس الإدارة	غير تنفيذي	مستقل	سعودي	٦٢	-	-
عبدالعزیز عبدالله العقل ^{*****}	عضو مجلس الإدارة	غير تنفيذي	مستقل	سعودي	٦٣	-	-
ناصر بن محمد الذويب	العضو المنتدب	تنفيذي	غير مستقل	سعودي	٥٣	١٨٦,١٧٠	٪٣,٢١
أمين سر مجلس الإدارة ^{*****}							
عبدالله المسعود	أمين سر المجلس	-	-	سعودي	٣٢	٣,٠٠٠	٪٠,٠٥

المصدر: الشركة

^{*} وافقت الجمعية العامة غير العادية المنعقدة في ١٤٤٢/٠١/٢٨هـ (الموافق ٢٠٢٠/٠٩/١٦م) على انتخاب أعضاء مجلس الإدارة المذكورين أعلاه وذلك لمدة ثلاث (٣) سنوات تبدأ بتاريخ ١٤٤٢/٠١/٢٨هـ (الموافق ٢٠٢٠/٠٩/١٦م).

^{**} تم الاستناد على لائحة حوكمة الشركات الصادرة عن هيئة السوق المالية في تحديد عوارض الاستقلال لأعضاء مجلس الإدارة، وتتمثل عوارض الاستقلال لأعضاء مجلس الإدارة للشركة في كل من:

- أن يكون مالكاً لما نسبته خمسة في المائة (٥٪) أو أكثر من أسهم الشركة أو من أسهم شركة أخرى من مجموعتها أو له صلة قرابة مع من يملك هذه النسبة.
- أن يكون ممثلاً لشخص ذي صفة اعتبارية يملك ما نسبته خمسة في المائة أو أكثر من أسهم الشركة أو من أسهم شركة أخرى في مجموعتها.

^{***} قرر مجلس الإدارة كما في ١٤٤٣/٠٢/٢٥هـ (الموافق ٢٠٢١/١٠/٢١م)، بناءً على استقالة نائب رئيس مجلس الإدارة السابق الدكتور/ خالد بن عبدالعزيز المعشوق بتاريخ ١٤٤٣/٠٢/٠٥هـ (الموافق ٢٠٢١/٠٩/١٢م)، تعيين عضو مجلس الإدارة الدكتور/ ناصر بن عبدالرحمن الرشيد لمنصب نائب رئيس مجلس الإدارة بدءاً من تاريخ هذا القرار وحتى نهاية دورة المجلس.

^{****} وافقت الجمعية العامة غير العادية المنعقدة في ١٤٤٣/٠٢/١٣هـ (الموافق ٢٠٢١/٠٩/٢٠م) على تعيين الأستاذ/ فوزي عبدالله السويح (عضواً مستقلاً) في مجلس الإدارة.

^{*****} وافقت الجمعية العامة غير العادية المنعقدة في ١٤٤٣/٠٢/١٣هـ (الموافق ٢٠٢١/٠٩/٢٠م) على تعيين الأستاذ/ عبدالعزیز عبدالله العقل (عضواً مستقلاً) في مجلس الإدارة.

^{*****} قرر مجلس الإدارة كما في ١٤٤٢/٠٨/١٦هـ (الموافق ٢٠٢١/٠٣/٢٩م) تعيين أمين سر لمجلس الإدارة.

^{*****} لا يوجد لدى أي من أعضاء مجلس الإدارة وأمين سر المجلس أي ملكية غير مباشرة للأسهم.



عنوان الشركة المسجل



طريق وادي هجر - حي الملقا - الرياض،
مبنى رقم (٧٣٣٠)، مكتب رقم (٢٧)
الرمز البريدي (١٣٥٢٤)
المملكة العربية السعودية
هاتف: +٩٦٦ ١١ ٤٨٥ ٦١٨٦
فاكس: +٩٦٦ ١١ ٤٨٥ ٦١٧٩
الموقع الإلكتروني: www.tadweer.com
البريد الإلكتروني: info@tadweer.com

ممثلا الشركة

البيان	الممثل الأول	الممثل الثاني
الاسم	ناصر محمد النويب	عبدالله فهد المسعود
الصفة	العضو المنتدب	مدير الموارد البشرية والشؤون الإدارية
العنوان	طريق وادي هجر - حي الملقا - الرياض، مبنى رقم (٧٣٣٠)، مكتب رقم (٢٧) الرمز البريدي (١٣٥٢٤) المملكة العربية السعودية	طريق وادي هجر - حي الملقا - الرياض، مبنى رقم (٧٣٣٠)، مكتب رقم (٢٧) الرمز البريدي (١٣٥٢٤) المملكة العربية السعودية
رقم الهاتف	+٩٦٦ ١١ ٤٨٥ ٦١٨٦ (تحويل ١٠٠)	+٩٦٦ ١١ ٤٨٥ ٦١٨٦ (تحويل ١٠٢)
رقم الفاكس	١٠٠/٠١١ ٤٨٥ ٦١٨٦	١٠٢/٠١١ ٤٨٥ ٦١٨٦
البريد الإلكتروني	Nasser.Aldueb@tadweer.com	Abdullah.Almasoud@tadweer.com

المصدر: الشركة

سوق الأسهم

تداول السعودية
Saudi Exchange

شركة السوق المالية السعودية (تداول)
طريق الملك فهد - العليا ٦٨٩٧
وحدة رقم: ١٥
الرياض ١٢٢١١ - ٣٣٨٨
المملكة العربية السعودية
هاتف: +٩٦٦ ٩٢٠٠١٩١٩
فاكس: +٩٦٦ ١١ ٢١٨٩١٣٣
البريد الإلكتروني: csc@saudiexchange.sa
الموقع الإلكتروني: www.saudiexchange.sa



المستشار المالي

شركة الأهلي المالية

المبنى الإقليمي للبنك الأهلي السعودي، برج ب، طريق الملك سعود

ص ب ٢٢٢١٦، الرياض ١١٤٩٥

المملكة العربية السعودية

هاتف: +٩٦٦ ١١ ٨٧٤ ٧١٥٩

فاكس: +٩٦٦ ١١ ٤٠٦ ٠٠٤٩

البريد الإلكتروني: snbc.cm@alahlicapital.com

الموقع الإلكتروني: www.alahlicapital.com

كابيتال SNB

المحاسب القانوني

العظم والسديري وآل الشيخ وشركاؤهم محاسبون قانونيين

الوحدة ١١، شارع الأمير محمد بن عبد العزيز (التحلية)

الرياض ١٢٢٤١

المملكة العربية السعودية

هاتف: +٩٦٦ ١١ ٢١٧ ٥٠٠٠

فاكس: +٩٦٦ ١١ ٢١٧ ٦٠٠٠

البريد الإلكتروني: info@crowe.sa

الموقع الإلكتروني: www.crowe.com.sa



العظم والسديري وآل الشيخ وشركاؤهم

محاسبون ومراجعون قانونيين

عضو كرو الدولية

المستشار القانوني

مكتب محمد أحمد الضبعان للمحاماة والاستشارات القانونية (الضبعان وشركاه)

مكاتب رقم ١٠-١١ - مجمع البيوت المكتبية

طريق العروبة، ص ب ٢٤٥٥٥٥ الرياض ١١٣١٢

المملكة العربية السعودية

هاتف: +٩٦٦ ١١ ٤٨٤ ٤٤٤٨

فاكس: +٩٦٦ ١١ ٢٨١ ٦٦١١

البريد الإلكتروني: anmaralgharifi@aldhabaan-es.com

الموقع الإلكتروني: www.aldhabaan-es.com

الضبعان وشركاه

بالشراكة مع

ايفرشيدس سذرلاند

(الدولية) ال ال بي

مستشار العناية المهنية اللازمة المالي

برايس وتر هاوس كوبرز (PwC) - محاسبون قانونيون

برج المملكة، الدور الحادي والعشرين، طريق الملك فهد

ص ب ٨٢٨٢ الرياض ١١٤٨٢

المملكة العربية السعودية

هاتف: +٩٦٦ ١١ ٢١١ ٠٤٠٠

فاكس: +٩٦٦ ١١ ٢١١ ٠٢٥٠

البريد الإلكتروني: mer_project_circle@pwc.com

الموقع الإلكتروني: www.Pwc.com



تنويه: جميع المستشارين المذكورين أعلاه أعطوا موافقتهم الكتابية على استخدام أسمائهم وشعاراتهم وإفاداتهم في هذا المستند وفق الشكل والسياق الظاهر فيها، ولم يتم أي منهم بسحب موافقته حتى تاريخ هذا المستند. وتجدر الإشارة إلى أن جميع هذه الجهات والعاملين فيها أو أي من أقاربهم لا يملكون أسهماً أو مصلحة من أي نوع في الشركة كما في تاريخ هذا المستند.



الملخص

يهدف هذا الملخص إلى تقديم خلفية موجزة عن المعلومات الواردة في هذا المستند. وعليه فإن هذا الملخص لا يحتوي على كافة المعلومات التي قد تكون مهمة بالنسبة للمستثمرين المحتملين. لذلك، فإنه يجب قراءة هذا الملخص كمقدمة لهذا المستند، وينبغي على المستثمرين المحتملين قراءة ومراجعة هذا المستند بالكامل، ويجب أن يُبنى أي قرار يتعلق بالاستثمار في الأسهم محل الإدراج المباشر من قبل المستثمرين المحتملين على مراعاة هذا المستند ككل. وعلى وجه الخصوص، فإنه من الضروري مراعاة ما ورد في قسم «إشعار مهم» في الصفحة (أ) والقسم رقم (ب) «عوامل المخاطرة» قبل اتخاذ أي قرار استثماري في الأسهم محل الإدراج المباشر الخاضعة لهذا المستند.

شركة تدوير البيئة الأهلية، تأسست كشركة مساهمة مغلقة بموجب السجل التجاري رقم (١٠١٠٤٦٥١٤٠) وتاريخ ٢٧/٠٦/٢٠١٦هـ (الموافق ١٦/٠٤/٢٠١٥م) الصادر بمدينة الرياض. ويبلغ رأس مال الشركة الحالي ثمانية وخمسون مليوناً وثمانون ألف (٥٨,٠٨٠,٠٠٠) ريال سعودي مقسم إلى خمسة ملايين وثمانمائة وثمانية آلاف (٥٨,٠٨٠,٠٠٠) سهم عادي، قيمة كل سهم منها عشرة (١٠) ريالات سعودية. ويتمثل عنوان المقر الرئيس للشركة في طريق وادي هجر - حي الملقا - الرياض، مبنى رقم (٧٢٣٠) مكتب رقم (٢٧) الرمز البريدي (١٢٥٢٤)، المملكة العربية السعودية.

تأسست شركة تدوير البيئة الأهلية كشركة مساهمة سعودية مغلقة بموجب قرار وزاري رقم (٤٩٩٩/ق) بتاريخ ٢٧/٠٦/٢٠١٦هـ (الموافق ١٦/٠٤/٢٠١٥م) الصادر عن وزارة التجارة، وبموجب السجل التجاري رقم (١٠١٠٤٦٥١٤٠) وتاريخ ٢٧/٠٦/٢٠١٦هـ (الموافق ١٦/٠٤/٢٠١٥م) الصادر بمدينة الرياض، ورأس مال قدره خمسة عشر مليون (١٥,٠٠٠,٠٠٠) ريال سعودي مقسم إلى مليون وخمسمائة ألف (١,٥٠٠,٠٠٠) سهم عادي مدفوعة القيمة بالكامل، قيمة كل سهم منها عشرة (١٠) ريالات سعودية. وتاريخ ١٤/١١/١٤هـ (الموافق ٠٥/٠٧/٢٠٢٠م) وافقت الجمعية العامة غير العادية للشركة على زيادة رأس المال إلى أربعين مليون (٤٠,٠٠٠,٠٠٠) ريال سعودي، مقسم إلى أربعة ملايين (٤,٠٠٠,٠٠٠) سهم عادي، قيمة كل سهم منها عشرة (١٠) ريالات سعودية وتغطي تلك الزيادة من خلال تحويل فروض الشركاء بقيمة تسعة ملايين وسبع مائة وسبعة وعشرون ألف وثلثمائة وستون (٩,٢٧٧,٣٦٠) ريال سعودي إلى رأس مال الشركة وتغطية بقية الخمسة عشر مليون ومائتين واثنين وسبعون ألف وستمائة وأربعين (١٥,٢٧٢,٦٤٠) ريال سعودي نقداً. وقد تم الوفاء بالزيادة البالغة خمسة وعشرون مليون (٢٥,٠٠٠,٠٠٠) ريال سعودي كاملة. وتاريخ ١٣/٠٢/١٤هـ (الموافق ٢٠/٠٩/٢٠٢١م) وافقت الجمعية العامة غير العادية للشركة على: ١- زيادة رأس مال الشركة من خلال إصدار عدد مليون وثلثمائة وثمانية آلاف (١,٣٠٨,٠٠٠) سهم عادي نقدي وذلك بقيمة خمسة وثمانون مليون وعشرون ألف (٨٥,٠٢٠,٠٠٠) ريال سعودي، قيمة كل منها عشرة (١٠) ريالات سعودية كقيمة اسمية وخمسة وخمسون (٥٥) ريال سعودي علاوة إصدار، بحيث يكون سعر السهم خمسة وستون (٦٥) ريال سعودي، وتدفع نقداً. ٢- زيادة رأس مال الشركة من خلال إصدار عدد ثلاثمائة (٣٠٠,٠٠٠) ألف سهم عادي نقدي وذلك بقيمة ثلاثة ملايين (٣,٠٠٠,٠٠٠) ريال سعودي، قيمة كل سهم منها عشرة (١٠) ريالات سعودية، من حساب الأرباح المبقاة. ٣- زيادة رأس مال الشركة من خلال إصدار عدد مائة ألف (١٠٠,٠٠٠) سهم عادي نقدي بقيمة مليون (١,٠٠٠,٠٠٠) ريال سعودي قيمة كل سهم منها عشرة (١٠) ريالات سعودية، عن طريق شراء الشركة لهذه الأسهم وتغطية قيمتها من خلال رسملة المبلغ من حساب الأرباح المبقاة وتخصيص هذه الأسهم ضمن برنامج أسهم الموظفين. ٤- زيادة رأس مال الشركة من خلال إصدار عدد مائة ألف (١٠٠,٠٠٠) سهم عادي نقدي بقيمة مليون (١,٠٠٠,٠٠٠) ريال سعودي قيمة كل سهم منها عشرة (١٠) ريالات سعودية، عن طريق شراء الشركة لهذه الأسهم وتغطية قيمتها من خلال رسملة المبلغ من حساب الأرباح المبقاة وتخصيص هذه الأسهم للمبادلة مقابل الاستحواذ على أسهم أو حصص أو شراء أصول. وقد تم إثبات هذه التغييرات بتعديل رأس مال الشركة في النظام الأساس للشركة ليكون ثمانية وخمسين مليوناً وثمانون ألف (٥٨,٠٨٠,٠٠٠) ريال سعودي مقسم إلى خمسة ملايين وثمانمائة وثمانية آلاف (٥٨,٠٨٠,٠٠٠) سهم عادي، قيمة كل سهم منها عشرة (١٠) ريالات سعودية وجميعها أسهماً نقدية.

الشركة، أو المُصدر

يبلغ رأس مال الشركة الحالي ثمانية وخمسون مليوناً وثمانون ألف (٥٨,٠٨٠,٠٠٠) ريال سعودي مقسم إلى خمسة ملايين وثمانمائة وثمانية آلاف (٥٨,٠٨٠,٠٠٠) سهم عادي، قيمة كل سهم منها عشرة (١٠) ريالات سعودية وجميع أسهم الشركة أسهماً عادية من فئة واحدة، ولا يعطى أي مساهم أي حقوق تفضيلية.

تتمثل العمليات الرئيسية لشركة تدوير البيئة الأهلية في إعادة تدوير النفايات الإلكترونية والكهربائية وفق المعايير البيئية المعتمدة التي تصدرها الجهات الإشرافية مثل «المركز الوطني لإدارة النفايات» وكذلك «المركز الوطني للرقابة على الالتزام البيئي» وتهدف الشركة إلى إنتاج المعادن الخام المتنوعة من نفايات الأجهزة الإلكترونية والكهربائية وفق نموذج عمل يتوافق مع أنظمة حماية البيئة في المملكة العربية السعودية، وتقوم الشركة بعملية فرم تلك الأجهزة وفرزها وفصل المعادن المختلفة عبر تقنيات تعتمد على الذكاء الاصطناعي (Artificial Intelligence)، وينتج عن تلك العمليات معادن متنوعة وذات نقاوة عالية مثل:

- معدن النحاس بأنواعه.
- معدن الألمنيوم بأنواعه.
- الستانلس ستيل.
- النيكل والكروم.
- ألواح إلكترونية تحتوي على معادن ثمينة كالذهب والفضة.
- الحديد.
- البلاستيك الناتج من الأجهزة الإلكترونية والكهربائية.
- وغيرها من الأنواع المتنوعة من المعادن الصلبة.

تقوم الشركة ببيع تلك المعادن التي تنتج في نقاوتها بين ٨٠٪ إلى ٩٩٪ إلى الأسواق المحلية والعالمية.

ملخص أنشطة الشركة



وتمارس الشركة أنشطة البيع بالجملة للنفايات والخردة والمواد الخاصة بإعادة الدوران ويشمل ذلك (الجمع والتصنيف والتفصيل والتعرية والتخزين والتوصيل)، بالإضافة إلى البيع بالتجزئة لسكراب مواد البناء ويشمل ذلك (تجارة الحديد الخردة). وتتمثل أنشطة الشركة كما في سجلها التجاري في:

- البيع بالجملة للنفايات والخردة والمواد الخاصة بإعادة الدوران، ويشمل ذلك (الجمع والتصنيف والتفصيل والتعرية والتخزين والتوصيل).
- البيع بالتجزئة لسكراب مواد البناء ويشمل ذلك (تجارة الحديد الخردة).
- أنشطة الخدمات الإدارية المتكاملة للمكاتب.
- وتتمثل أنشطة الشركة كما في النظام الأساسي بمزاولة وتنفيذ الأغراض التالية:
- الصناعات التحويلية وفروعها حسب التراخيص الصناعية.
- التشييد والبناء.
- النقل والتخزين والتبريد.
- خدمات اجتماعية وجماعية وشخصية.
- التجارة.

ملخص أنشطة الشركة (تتمة)

ولا تمارس الشركة أنشطتها إلا بعد الحصول على التراخيص النظامية إن وجدت والتي تتطلبها الأنظمة السائدة والمعمول بها في المملكة العربية السعودية. وقد حصلت الشركة على جميع التراخيص النظامية ولا زالت جميع تلك التراخيص سارية المفعول حتى تاريخ هذا المستند (ولمزيد من التفاصيل فضلاً راجع قسم رقم (٨-٢) «التراخيص والتصاريح التي حصلت عليها الشركة وشركاتها التابعة» في هذا المستند).

إن المساهمين الكبار الذين يملك كل منهم (٥٪) خمسة بالمائة أو أكثر من أسهم الشركة هم:

الاسم	قبل الإدراج	
	عدد الأسهم	النسبة
إياد عبدالعزيز النافع	١,٣٢٥,٨٧٨	٢٢,٨٣٪
عبدالمحسن عبدالعزيز الفارس	١,٢٩١,٧٢١	٢٢,٢٤٪

المساهمون الكبار، وعدد أسهمهم، ونسب ملكيتهم قبل الإدراج

لا يوجد مؤسسة سوق مالية مرخص لها معيّنة لبيع أي من أسهم المساهمين الكبار في الشركة، وذلك نظراً لاستيفاء الشركة متطلبات السيولة الواردة في المادة الحادية والأربعين من قواعد الإدراج، حيث أن عدد المساهمين في الشركة والذين ينطبق عليهم تعريف الجمهور يبلغ (٦٧) مساهم يملكون مانسبته ٢٨,١٨٪ من رأس مال الشركة والتي تبلغ قيمتها الاسمية (٢٢,١٧٧,٢٢٠) ريال سعودي كما في تاريخ هذا المستند.

المساهمون الكبار الذين يجوز للمؤسسة المالية المعيّنة بموجب قواعد الإدراج بيع أسهمهم وفقاً لتقديرها، وعدد أسهمهم، ونسبة ملكيتهم قبل الإدراج وبعد تطبيق خطة استيفاء متطلبات السيولة المقدمة إلى السوق وفقاً لقواعد الإدراج

ثمانية وخمسون مليوناً وثمانون ألف (٥٨,٠٨٠,٠٠٠) ريال سعودي.

رأس مال المُصدر

خمسة ملايين وثمانمائة وثمانية آلاف (٥,٨٠٨,٠٠٠) سهم عادي مدفوعة القيمة بالكامل.

إجمالي عدد أسهم المُصدر

قيمة كل سهم عشرة (١٠) ريالاً سعودية.

القيمة الاسمية للسهم

(٦٥) ريال سعودي للسهم الواحد.

سعر السهم الاسترشادي عند الإدراج

تستحق الأسهم محل الإدراج المباشر حصتها من أي أرباح تعلنها الشركة اعتباراً من تاريخ مستند التسجيل هذا وعن السنوات المالية التي تليها (ولمزيد من التفاصيل فضلاً راجع قسم رقم (٥) «سياسة توزيع الأرباح» في هذا المستند).

الأحقية في الأرباح

إن جميع أسهم الشركة هي أسهم عادية من فئة واحدة، ولا يعطي أي سهم لحامله حقوقاً تفضيلية. ويعطي كل سهم لحاملة الحق في صوت واحد ويحق لكل مساهم في الشركة حضور اجتماع الجمعية العامة للمساهمين (سواءً العادية أو غير العادية) والتصويت فيه.

حقوق التصويت

يحظر على كبار المساهمين المذكورة أسماؤهم في الصفحة (٤٧) من هذا المستند التصرف في أسهمهم مدة اثني عشر (١٢) شهراً من تاريخ بدء تداول أسهم الشركة في السوق الموازية «فترة الحظر»، ويجوز لهم التصرف في أسهمهم بعد انتهاء هذه الفترة دون الحصول على موافقة الهيئة المسبقة.

القيود المفروضة على الأسهم

لم يسبق إدراج أسهم الشركة في أي سوق للأسهم سواءً داخل المملكة العربية السعودية أو خارجها قبل إدراجها بشكل مباشر في السوق الموازية.

الأسهم التي سبق للمصدر إدراجها



يقتصر التداول في الأسهم محل الإدراج المباشر في السوق الموازية على المساهمين الحاليين (باستثناء المساهمين الكبار في الشركة الذين يملكون (5%) أو أكثر من رأس مالها المذكورين في الصفحة (ز) والذين تنطبق عليهم فترة الحظر)، بالإضافة إلى فئات المستثمرين المؤهلين وهم:

١. مؤسسات سوق مالية تتصرف لحسابها الخاص.
٢. عملاء مؤسسة سوق مالية مرخص لها في ممارسة أعمال الإدارة شريطة أن تكون مؤسسة السوق المالية قد عُيِّنت بشروط تمكنها من اتخاذ القرارات الخاصة بقبول المشاركة في الطرح والاستثمار في السوق الموازية نيابة عن العميل ودون الحاجة إلى الحصول على موافقة مسبقة منه.
٣. حكومة المملكة، أو أي جهة حكومية، أو أي هيئة دولية تعترف بها الهيئة، أو السوق، أو أي سوق مالية أخرى تعترف بها الهيئة، أو مركز الإيداع.
٤. الشركات المملوكة من الحكومة، مباشرة أو عن طريق محفظة تديرها مؤسسة سوق مالية مرخص لها في ممارسة أعمال الإدارة.
٥. الشركات والصناديق المؤسسة في دول مجلس التعاون لدول الخليج العربية.
٦. صناديق الاستثمار.
٧. الأجانب غير المقيمين المسموح لهم بالاستثمار في السوق الموازية والذين يستوفون المتطلبات المنصوص عليها في الدليل الاسترشادي لاستثمار الأجانب غير المقيمين في السوق الموازية.
٨. المؤسسات المالية الأجنبية المؤهلة.
٩. أي أشخاص اعتباريين آخرين يجوز لهم فتح حساب استثماري في المملكة وحساب لدى مركز الإيداع.
١٠. أشخاص طبيعيين يجوز لهم فتح حساب استثماري في المملكة وحساب لدى مركز الإيداع، ويستوفون أي من المعايير الآتية:
 - أن يكون قد قام بصفقات في أسواق الأوراق المالية لا يقل مجموع قيمتها عن أربعين مليون ريال سعودي ولا تقل عن عشرة صفقات في كل ربع سنة خلال الاثني عشرة شهراً الماضية.
 - أن لا تقل قيمة صافي أصوله عن خمسة ملايين ريال سعودي.
 - أن يعمل أو سبق له العمل مدة ثلاث سنوات على الأقل في القطاع المالي.
 - أن يكون حاصلًا على الشهادة العامة للتعامل في الأوراق المالية المعتمدة من قبل الهيئة.
 - أن يكون حاصلًا على شهادة مهنية متخصصة في مجال أعمال الأوراق المالية معتمدة من جهة معترف بها دوليًا.
١١. أي أشخاص آخرين تحددهم الهيئة.

فئات المستثمرين المؤهلين



ملخص المعلومات الأساسية

تنويه للمستثمرين

يقدم هذا الملخص نبذة موجزة عن المعلومات الواردة في هذا المستند؛ ونظرًا لأنه ملخص فإنه لا يشتمل على كل المعلومات التي قد تكون مهمة للمستثمرين المؤهلين، ويجب على مستلمي هذا المستند قراءته بالكامل قبل اتخاذ قرارهم بالاستثمار في أسهم الشركة بعد الانتهاء من تسجيلها وإدراجها إداريًا مباشرًا في السوق الموازية. وقد تم تعريف بعض المصطلحات والعبارات المختصرة الواردة في هذا المستند في القسم رقم (١) «التعريفات والمصطلحات» في هذا المستند.

نبذة عن الشركة

- تأسست شركة تدوير البيئة الأهلية كشركة مساهمة سعودية مقفلة بموجب قرار وزاري رقم (٤٩٩/ق) بتاريخ ٢٧/٠٦/١٤٣٦هـ (الموافق ١٦/٠٤/٢٠١٥م) الصادر عن وزارة التجارة، وبموجب السجل التجاري رقم (١٠١٠٤٦٥١٤٠) وتاريخ ٢٧/٠٦/١٤٣٦هـ (الموافق ١٦/٠٤/٢٠١٥م) الصادر بمدينة الرياض، ويرأس مال قدره خمسة عشر مليون (١٥,٠٠٠,٠٠٠) ريال سعودي مقسم إلى مليون وخمسمائة ألف (١,٥٠٠,٠٠٠) سهم عادي مدفوعة القيمة بالكامل، قيمة كل سهم منها عشرة (١٠) ريالات سعودية.
 - بتاريخ ١٤/١١/١٤٤١هـ (الموافق ٠٥/٠٧/٢٠٢٠م) وافقت الجمعية العامة غير العادية للشركة على زيادة رأس المال إلى أربعين مليون (٤٠,٠٠٠,٠٠٠) ريال سعودي، مقسم إلى أربعة ملايين (٤,٠٠٠,٠٠٠) سهم عادي، قيمة كل سهم منها عشرة (١٠) ريالات سعودية وتُغطى تلك الزيادة من خلال تحويل قروض الشركاء بقيمة تسعة ملايين وسبعمئة وسبعة وعشرين ألف وثلاثمائة وستين (٩,٧٢٧,٣٦٠) ريال سعودي إلى رأس مال الشركة وتغطية بقية الخمسة عشر مليون ومائتين واثنين وسبعين ألف وستمائة وأربعين (١٥,٢٧٢,٦٤٠) ريال سعودي نقدًا. وقد تم الوفاء بالزيادة البالغة خمسة وعشرين مليون (٢٥,٠٠٠,٠٠٠) ريال سعودي كاملة.
 - بتاريخ ١٣/٠٢/١٤٤٣هـ (الموافق ٢٠/٠٩/٢٠٢١م) وافقت الجمعية العامة غير العادية للشركة على:
 ١. زيادة رأس مال الشركة من خلال إصدار عدد مليون وثلاثمائة وثمانية آلاف (١,٣٠٨,٠٠٠) سهم عادي نقدي وذلك بقيمة خمسة وثمانين مليون وعشرين ألف (٨٥,٠٢٠,٠٠٠) ريال سعودي، قيمة كل منها عشرة (١٠) ريالات سعودية كقيمة اسمية وخمسة وخمسين (٥٥) ريال سعودي علاوة إصدار، بحيث يكون سعر السهم خمسة وستون (٦٥) ريال سعودي، وتدفع نقدًا.
 ٢. زيادة رأس مال الشركة من خلال إصدار عدد ثلاثمائة ألف (٣٠٠,٠٠٠) سهم عادي نقدي وذلك بقيمة ثلاثة ملايين (٣,٠٠٠,٠٠٠) ريال سعودي، قيمة كل سهم منها عشرة (١٠) ريالات سعودية، من حساب الأرباح المبقة.
 ٣. زيادة رأس مال الشركة من خلال إصدار عدد مائة ألف (١٠٠,٠٠٠) سهم عادي نقدي بقيمة مليون (١,٠٠٠,٠٠٠) ريال سعودي قيمة كل سهم منها عشرة (١٠) ريالات سعودية، عن طريق شراء الشركة لهذه الأسهم وتغطية قيمتها من خلال رسملة المبلغ من حساب الأرباح المبقة وتخصيص هذه الأسهم ضمن برنامج أسهم الموظفين.
 ٤. زيادة رأس مال الشركة من خلال إصدار عدد مائة ألف (١٠٠,٠٠٠) سهم عادي نقدي بقيمة مليون (١,٠٠٠,٠٠٠) ريال سعودي قيمة كل سهم منها عشرة (١٠) ريالات سعودية، عن طريق شراء الشركة لهذه الأسهم وتغطية قيمتها من خلال رسملة المبلغ من حساب الأرباح المبقة وتخصيص هذه الأسهم للمبادلة مقابل الاستحواذ على أسهم أو حصص أو شراء أصول.
 - وقد تم إثبات هذه التغيرات بتعديل رأس مال الشركة في النظام الأساس للشركة ليكون ثمانية وخمسين مليوناً وثمانين ألفاً (٥٨,٠٨٠,٠٠٠) ريال سعودي مقسم إلى خمسة ملايين وثمانمائة وثمانية آلاف (٥,٨٠٨,٠٠٠) سهم عادي، قيمة كل سهم منها عشرة (١٠) ريالات سعودية وجميعها أسهم نقدية.
- يبلغ رأس مال الشركة الحالي ثمانية وخمسون مليوناً وثمانون ألف (٥٨,٠٨٠,٠٠٠) ريال سعودي مقسم إلى خمسة ملايين وثمانمائة وثمانية آلاف (٥,٨٠٨,٠٠٠) سهم عادي، قيمة كل سهم منها عشرة (١٠) ريالات سعودية وجميع أسهم الشركة أسهم عادية من فئة واحدة، ولا يعطى أي مساهم أي حقوق تفضيلية. وقد وافق مجلس الإدارة في اجتماعه المنعقد في ١٦/٠٩/١٤٤٢هـ (الموافق ٢٨/٠٤/٢٠٢١م) على إدراج أسهم الشركة في سوق نمو.

هيكل ملكية الشركة قبل الإدراج

يوضح الجدول التالي هيكل ملكية الشركة قبل الإدراج:

م	الاسم	عدد الأسهم	القيمة الاسمية (ريال سعودي)	النسبة	التصنيف (جمهور / غير جمهور)
١	إياد عبدالعزيز النافع	١,٣٢٥,٨٧٨	١٠	٪٢٢,٨٣	غير جمهور
٢	عبدالمحسن عبدالعزيز الفارس	١,٢٩١,٧٣١	١٠	٪٢٢,٢٤	غير جمهور
٣	زيد عثمان الحقييل	٢٦٤,٧٥٨	١٠	٪٤,٥٦	جمهور
٤	شركة مجموعة طويق القابضة	٢٣٠,٧٧٠	١٠	٪٣,٩٧	جمهور
٥	خالد عبدالعزيز المعشوق	٢١٧,٤١٤	١٠	٪٣,٧٤	جمهور
٦	أسهم خزينة*	٢٠٠,٠٠٠	١٠	٪٣,٤٤	غير جمهور
٧	ناصر عبدالرحمن الرشيد	١٩٦,٧٢٩	١٠	٪٣,٣٩	غير جمهور
٨	مروان إبراهيم الأحمدى	١٨٩,٤٦٩	١٠	٪٣,٢٦	جمهور
٩	ناصر بن محمد الذويب	١٨٦,١٧٠	١٠	٪٣,٢١	غير جمهور
١٠	شركة عبدالعزيز الذياب وإخوانه	١٦٠,٢٦١	١٠	٪٢,٧٦	جمهور
١١	شركة أمين الأولى للاستثمار	١٥٠,٠٠٠	١٠	٪٢,٥٨	غير جمهور
١٢	شركة أمين الثانية للاستثمار	١٥٠,٠٠٠	١٠	٪٢,٥٨	غير جمهور
١٣	عثمان عبدالرزاق الحقييل	١٥٠,٠٠٠	١٠	٪٢,٥٨	جمهور
١٤	عبدالرحمن ناصر الرشيد	١٤٥,٠٠٠	١٠	٪٢,٥	جمهور
١٥	طارق ناصر الرشيد	١٤٥,٠٠٠	١٠	٪٢,٥	جمهور
١٦	رشيد بن راشد بن سعد بن عوين	١٤٠,٠٠٠	١٠	٪٢,٤١	جمهور
١٧	سلطان عبدالعزيز المعشوق	٧٢,٣٩١	١٠	٪١,٢٥	جمهور
١٨	عبدالله بن عبدالرحمن بن محمد النافع	٩٢,٠٠٠	١٠	٪١,٥٨	جمهور
١٩	هيا بنت عبدالرحمن بن عبدالله الوهيبى	٨٠,٧٧٠	١٠	٪١,٣٩	غير جمهور
٢٠	لؤي بن حسن بن صالح أشعري	٧٠,٠٠٠	١٠	٪١,٢١	جمهور
٢١	عبدالله إبراهيم الحبيب	٥٢,٥٠٠	١٠	٪٠,٩٠	جمهور
٢٢	عبدالعزيز بن هيدان بن عبدالله الهيدان	٥٠,٠٠٠	١٠	٪٠,٨٦	جمهور
٢٣	صالح بن هيدان بن عبدالله الهيدان	٥٠,٠٠٠	١٠	٪٠,٨٦	جمهور
٢٤	عبدالمحسن عبدالله بن عبدالرحمن أبابطين	٢٦,٠٠٠	١٠	٪٠,٤٥	جمهور
٢٥	عمر ناصر الرشيد	٢٠,٠٠٠	١٠	٪٠,٣٤	جمهور
٢٦	محمد بن منصور بن عبدالعزيز المعشوق	٨,٢٠٠	١٠	٪٠,١٤	جمهور
٢٧	فيصل بن عمر بن سعيد باحجره العمودي	٦,٨٧٠	١٠	٪٠,١٢	جمهور
٢٨	عبدالعزيز بن إبراهيم عبدالعزیز المسلمان	٦,٠٠٠	١٠	٪٠,١٠	جمهور
٢٩	عبدالعزيز بن أحمد بن عمر باوزير	٥,٠٠٠	١٠	٪٠,٠٩	جمهور
٣٠	سليمان بن صالح سليمان العبيد	٣,٠٠٠	١٠	٪٠,٠٥	جمهور
٣١	عادل بن عبدالله جراش الجرش الدوسري	٣,٠٠٠	١٠	٪٠,٠٥	جمهور
٣٢	وليد بن عبدالعزيز بن حمد النافع	٣,٠٠٠	١٠	٪٠,٠٥	جمهور
٣٣	منى بنت إبراهيم بن جابر الأحمدى	٣,٠٠٠	١٠	٪٠,٠٥	جمهور
٣٤	نجود بنت إياد بن عبدالعزيز النافع	٣,٠٠٠	١٠	٪٠,٠٥	جمهور
٣٥	عبدالله متعب سعيد بن غنام	٣,٠٠٠	١٠	٪٠,٠٥	جمهور
٣٦	عبدالله بن ناصر بن عبدالرحمن البلاع	٣,٠٠٠	١٠	٪٠,٠٥	جمهور
٣٧	سامية بنت علي بن محمد العقل	٣,٠٠٠	١٠	٪٠,٠٥	جمهور
٣٨	فاتن بنت سعد بن صالح العقيل	٣,٠٠٠	١٠	٪٠,٠٥	جمهور
٣٩	راكان بن عبدالرحمن بن محمد الشبل	٣,٠٠٠	١٠	٪٠,٠٥	جمهور
٤٠	عمير فخرالدين أحمد شميم	٣,٠٠٠	١٠	٪٠,٠٥	جمهور
٤١	عبدالعزيز بن خالد بن عبدالعزيز المعشوق	٣,٠٠٠	١٠	٪٠,٠٥	جمهور

م	الاسم	عدد الأسهم	القيمة الاسمية (ريال سعودي)	النسبة	التصنيف (جمهور / غير جمهور)
٤٢	محمد بن خالد بن عبدالعزيز المعشوق	٣,٠٠٠	١٠	٪٠,٠٥	جمهور
٤٣	سلمان بن خالد بن عبدالعزيز المعشوق	٣,٠٠٠	١٠	٪٠,٠٥	جمهور
٤٤	نهلة بنت خالد بن عبدالعزيز المعشوق	٣,٠٠٠	١٠	٪٠,٠٥	جمهور
٤٥	سارة بنت عبدالله بن ناصر البلاع	٣,٠٠٠	١٠	٪٠,٠٥	جمهور
٤٦	ريم بنت عبدالله بن ناصر البلاع	٣,٠٠٠	١٠	٪٠,٠٥	جمهور
٤٧	ناصر بن عبدالله بن ناصر البلاع	٣,٠٠٠	١٠	٪٠,٠٥	جمهور
٤٨	منصور بن عبدالحميد بن منصور التركي	٣,٠٠٠	١٠	٪٠,٠٥	جمهور
٤٩	نواف بن سعود بن سليمان العضييلة	٣,٠٠٠	١٠	٪٠,٠٥	جمهور
٥٠	منيرة بنت محمد إبراهيم الذويب	٣,٠٠٠	١٠	٪٠,٠٥	جمهور
٥١	هيون بنت دخيل بن ناصر الجديد	٣,٠٠٠	١٠	٪٠,٠٥	جمهور
٥٢	أسامة بن إبراهيم بن جابر الأحمدى	٣,٠٠٠	١٠	٪٠,٠٥	جمهور
٥٣	إبراهيم بن عبدالله بن عبدالمحسن أبابطين	٣,٠٠٠	١٠	٪٠,٠٥	جمهور
٥٤	عبدالله بن محمد بن سعد آل كليب	٣,٠٠٠	١٠	٪٠,٠٥	جمهور
٥٥	سليمان بن فهد بن أحمد المسعود	٣,٠٠٠	١٠	٪٠,٠٥	جمهور
٥٦	مشاري بن سلطان بن عبدالله بن عبيد	٣,٠٠٠	١٠	٪٠,٠٥	جمهور
٥٧	عبدالله بن فهد بن أحمد المسعود	٣,٠٠٠	١٠	٪٠,٠٥	غير جمهور
٥٨	هند بنت عبدالعزيز بن محمد الوهيبي	٣,٠٠٠	١٠	٪٠,٠٥	جمهور
٥٩	هالة بنت إبراهيم بن جابر الأحمدى	٣,٠٠٠	١٠	٪٠,٠٥	جمهور
٦٠	رقية بنت محمد بن سعد التميمي	٣,٠٠٠	١٠	٪٠,٠٥	غير جمهور
٦١	عبدالعزیز بن فهد بن محمد المقبل	٣,٠٠٠	١٠	٪٠,٠٥	غير جمهور
٦٢	فاطمة بنت فهد بن عبدالله اللحيان	٣,٠٠٠	١٠	٪٠,٠٥	جمهور
٦٣	علي بن سليمان بن إبراهيم التركي	٣,٠٠٠	١٠	٪٠,٠٥	جمهور
٦٤	طارق بن إبراهيم بن جابر الأحمدى	٣,٠٠٠	١٠	٪٠,٠٥	جمهور
٦٥	عبدالله بن إبراهيم بن محمد الجريفاني	٣,٠٠٠	١٠	٪٠,٠٥	جمهور
٦٦	سعود بن عبدالله بن إبراهيم الجريفاني	٣,٠٠٠	١٠	٪٠,٠٥	جمهور
٦٧	مشعل صالح عبدالرحمن الشعلان	٢,٣٠٠	١٠	٪٠,٠٤	جمهور
٦٨	حمد بن محمد بن زيد العسكر	٢,٣٠٠	١٠	٪٠,٠٤	جمهور
٦٩	غدير بنت محمد كامل بن واصل ناصر	٢,٣٠٠	١٠	٪٠,٠٤	جمهور
٧٠	محمد بن إبراهيم بن عبدالكريم الذويب	٢,٠٠٠	١٠	٪٠,٠٣	جمهور
٧١	معاذ خالد عبدالله التركي	١,٤٠٠	١٠	٪٠,٠٢	جمهور
٧٢	محمد بن إبراهيم بن ذياب الذياب	١,٠٠٠	١٠	٪٠,٠٢	جمهور
٧٣	ريم بنت اياد بن عبدالعزيز النافع	٧٠٠	١٠	٪٠,٠١	جمهور
٧٤	محمد بن ناصر بن محمد الذويب	٦٠٠	١٠	٪٠,٠١	جمهور
٧٥	فهد بن محمد بن إبراهيم الذويب	٥٠٠	١٠	٪٠,٠١	جمهور
٧٦	ريما بنت ناصر بن محمد الذويب	٣٨٠	١٠	٪٠,٠١	جمهور
٧٧	فاطمة بنت محمد بن علي آل عرفج	٣٠٩	١٠	٪٠,٠١	جمهور
٧٨	بسام بن محمد بن إبراهيم الذويب	٣٠٠	١٠	٪٠,٠١	جمهور
	المجموع	٥,٨٠٨,٠٠٠	١٠	٪١٠٠	-

المصدر: الشركة

* يبلغ عدد المساهمين في الشركة والذين ينطبق عليهم تعريف الجمهور (٦٧) مساهم من أصل (٧٨) مساهم يملكون ما نسبته ٢٨,١٨٪ من رأس مال الشركة ويبلغ عدد أسهمهم (٢,٢١٧,٧٢٢) سهم عادي تبلغ قيمتها الاسمية (٢٢,١٧٧,٢٢٠) ريال سعودي كما في تاريخ هذا المستند.

** لمزيد من التفاصيل يرجى الاطلاع على الفقرة (٣-١٠-٩) «أسهم الشركة المخصصة للمبادلة والاستحواذ» والقسم (٤-٦) «أسهم الموظفين» من هذا المستند.

أنشطة الشركة الرئيسية

تتمثل العمليات الرئيسية لشركة تدوير البيئة الأهلية في إعادة تدوير النفايات الإلكترونية والكهربائية وفق المعايير البيئية المعتمدة التي تصدرها الجهات الإشرافية مثل «المركز الوطني لإدارة النفايات» وكذلك «المركز الوطني للرقابة على الالتزام البيئي» وتهدف الشركة إلى إنتاج المعادن الخام المتنوعة من نفايات الأجهزة الإلكترونية والكهربائية وفق نموذج عمل يتوافق مع أنظمة حماية البيئة في المملكة العربية السعودية، وتقوم الشركة بعملية فرم تلك الأجهزة وفرزها وفصل المعادن المختلطة عبر تقنيات تعتمد على الذكاء الاصطناعي (Artificial Intelligence)، وينتج عن تلك العمليات معادن متنوعة وذات نقاوة عالية مثل:

- معدن النحاس بأنواعه.
- معدن الألمنيوم بأنواعه.
- الستانلس ستيل.
- النيكل والكروم.
- ألواح الكترونية تحتوي على معادن ثمينة كالذهب والفضة.
- الحديد.
- البلاستيك الناتج من الأجهزة الالكترونية والكهربائية.
- وغيرها من الأنواع المتنوعة من المعادن الصلبة.

تقوم الشركة ببيع تلك المعادن التي تتنوع في نقاوتها بين ٨٠٪ إلى ٩٩٪ إلى الأسواق المحلية والعالمية.

وتمارس الشركة أنشطة البيع بالجملة للنفايات والخردة والمواد الخاصة بإعادة الدوران ويشمل ذلك (الجمع والتصنيف والتفصيل والتعرية والتخزين والتسليم والتوصيل)، بالإضافة إلى البيع بالتجزئة لسكراب مواد البناء ويشمل ذلك (تجارة الحديد الخردة). وتمارس الشركة هذه الأنشطة بموجب السجل التجاري رقم (١٠١٠٤٦٥١٤٠) وتاريخ ٢٧/٠٦/١٤٣٦هـ (الموافق ١٦/٠٤/٢٠١٥م)، وتصريح إدارة نفايات برقم (٠٠٢) وتاريخ ١٠/١١/١٤٤٢هـ (الموافق ٢٠/٠٦/٢٠٢١م)، والذي ينتهي بتاريخ ٢١/١١/١٤٤٢هـ (الموافق ٢٠/٠٦/٢٠٢٢م). (ولمزيد من التفاصيل فضلاً راجع قسم رقم (٩-٣) «الطبيعة العامة لأعمال الشركة»).

وتتمثل أنشطة الشركة كما في النظام الأساسي بمزاولة وتنفيذ الأغراض التالية:

- الصناعات التحويلية وفروعها حسب التراخيص الصناعية.
- التشييد والبناء.
- النقل والتخزين والتبريد.
- خدمات اجتماعية وجماعية وشخصية.
- التجارة.

ولا تمارس الشركة أنشطتها إلا بعد الحصول على التراخيص النظامية إن وجدت والتي تتطلبها الأنظمة السائدة والمعمول بها في المملكة العربية السعودية. وقد حصلت الشركة على جميع التراخيص النظامية ولا زالت جميع تلك التراخيص سارية المفعول حتى تاريخ هذا المستند

رسالة المُصدر واستراتيجيته العامة

أ. رؤية الشركة:

أن نكون رواداً في صناعة إعادة تدوير النفايات الإلكترونية والكهربائية في الشرق الأوسط ومن أفضل ١٠ شركات تدوير في العالم.

ب. رسالة الشركة:

نقوم بتطوير حلول مواد إعادة التدوير التي تتجاوز رضا عملائنا، فيما يتعلق بتقليل التأثير السلبي على البيئة، لضمان سلامة مجتمعنا، بالإضافة إلى زيادة قيمة المساهمين، ورعاية أفراد طاقمنا بشكل احترافي، وتقديم مساهمة تعمل على تحسين مجتمعنا.

ج. استراتيجية الشركة:

وضعت الشركة الخطط الاستراتيجية بما يتواءم مع الرؤية المستقبلية:

١. القدرة على إعادة تدوير كل المواد المتوفرة في السوق.
٢. الوصول إلى النقاوة العليا الممكنة في المنتجات النهائية.
٣. الفصل التام للمنتجات النهائية.
٤. التخفيض من سلسلة الإمدادات واستهداف المشتريات من المصدر والبيع للمصاهر.

د. نواحي القوة والميزات التنافسية للشركة:

١. المصنع الوحيد المؤهل لإعادة تدوير النفايات الإلكترونية والكهربائية.
٢. الخبرات الفنية العالية لفريق العمل.
٣. المصنع حاصل على أنظمة الجودة العالمية.
٤. التطور المتسارع لطاقة الإنتاج ونوعية المواد المنتجة.
٥. القدرة على المنافسة في بيئة غير عادلة.
٦. استعمال أحدث التقنيات المتوفرة عالمياً في المجال.
٧. المرونة في طبيعة عمليات الإنتاج.



ملخص المعلومات المالية:

إن ملخص المعلومات المالية الوارد أدناه مبني على القوائم المالية المراجعة للسنوات المالية المنتهية في ٣١ ديسمبر ٢٠١٩م و٢٠٢٠م والقوائم المالية الأولية الموحدة المختصرة لفترة التسعة أشهر المنتهية في ٣٠ سبتمبر ٢٠٢٠م و٢٠٢١م للشركة والإيضاحات المرفقة بهم.

فترة التسعة أشهر المنتهية في ٣٠ سبتمبر ٢٠٢١ (مفحوصة)	فترة التسعة أشهر المنتهية في ٣٠ سبتمبر ٢٠٢٠ (مفحوصة)	٢٠٢٠م (مراجعة)	٢٠١٩م (مراجعة)	قائمة الدخل (آلاف الريالات السعودية)
١٠٣,٩٣٩	٢٧,٢٠٩	٦٨,٨٥٤	٢١,٨٩٤	المبيعات
١٤,٧٨٦	٥,٨٧٤	١٥,٢٧٣	٢,٩٢٤	إجمالي الربح
١١,٨٢٢	٣,٩٦٥	١٠,٧٤٦	١٨٦	صافي الربح / (الخسارة) قبل التكاليف التمويلية والزكاة
١٤,٠١٢	٣,٧٤٢	١٠,٥٥٨	(١٥٦)	صافي الربح / (الخسارة) قبل الزكاة
١٣,٠٨١	٢,٩٧٦	٩,٥٦٧	(١,٠٤٨)	صافي الربح / (الخسارة)
١٣,٠٨١	٢,٩٧٦	٩,٤٢٠	(١,٠٦٠)	إجمالي الدخل الشامل / (الخسارة الشاملة)

المصدر: القوائم المالية المراجعة للسنوات المالية المنتهية في ٣١ ديسمبر ٢٠١٩م و٢٠٢٠م والقوائم المالية الأولية الموحدة المختصرة لفترة التسعة أشهر المنتهية في ٣٠ سبتمبر ٢٠٢٠م و٢٠٢١م.

٣٠ سبتمبر ٢٠٢١ (مفحوصة)	٣١ ديسمبر ٢٠٢٠ (مراجعة)	٣١ ديسمبر ٢٠١٩ (مراجعة)	قائمة المركز المالي (آلاف الريالات السعودية)
الموجودات			
٢٠,٦٨٦	١٦,٧٢٠	١٦,٥٣٦	إجمالي الموجودات غير المتداولة
٥٢,٢٩٤	٤٩,٦٩٣	١٧,٩٩٧	إجمالي الموجودات المتداولة
٨٢,٩٨٠	٦٦,٤١٣	٣٤,٥٣٣	إجمالي الموجودات
المطلوبات			
٨,٢٢٧	١٠,١٦٨	١٢,٠٤٩	إجمالي المطلوبات المتداولة
١٥,٢٠٠	٩,٧٧٤	١٠,٤٣٤	إجمالي المطلوبات غير المتداولة
٢٣,٤٢٧	١٩,٩٤٢	٢٢,٤٨٣	إجمالي المطلوبات
حقوق المساهمين			
٥٩,٥٥٣	٤٦,٤٧١	١٢,٠٥١	إجمالي حقوق المساهمين
٨٢,٢٩٠	٦٦,٤١٣	٣٤,٥٣٣	إجمالي المطلوبات وحقوق المساهمين

المصدر: القوائم المالية المراجعة للسنوات المالية المنتهية في ٣١ ديسمبر ٢٠١٩م و٢٠٢٠م والقوائم المالية الأولية الموحدة المختصرة لفترة التسعة أشهر المنتهية في ٣٠ سبتمبر ٢٠٢٠م و٢٠٢١م.

٣٠ سبتمبر ٢٠٢١ (مفحوصة)	٣٠ سبتمبر ٢٠٢٠ (مفحوصة)	٣١ ديسمبر ٢٠٢٠ (مراجعة)	٣١ ديسمبر ٢٠١٩ (مراجعة)	قائمة التدفقات النقدية (آلاف الريالات السعودية)
(٨,٤٨٧)	(٣,٢٨٨)	٣,٩٤٧	(٢,١٤٧)	صافي النقد المحصل من / (المستخدم في) الأنشطة التشغيلية
(٧,٢٣٥)	(٧٩)	(١,٨٦٨)	(١,٢٢٠)	صافي النقد المستخدم في الأنشطة الاستثمارية
٣,٦٧٩	١٥,٥٠٤	١٤,٣٤٤	٣,٤٢٠	صافي النقد المحصل من الأنشطة التمويلية
٤,٨٦٧	١٢,٣٣٤	١٦,٦١٩	١٩٧	النقد وما في حكمه في نهاية الفترة

المصدر: القوائم المالية المراجعة للسنوات المالية المنتهية في ٣١ ديسمبر ٢٠١٩م و٢٠٢٠م والقوائم المالية الأولية الموحدة المختصرة لفترة التسعة أشهر المنتهية في ٣٠ سبتمبر ٢٠٢٠م و٢٠٢١م.



التغير لفترة التسعة أشهر المنتهية في ٣٠ سبتمبر ٢٠٢١-٢٠٢٠	فترة التسعة أشهر المنتهية في ٣٠ سبتمبر ٢٠٢١ (مفحوصة)	فترة التسعة أشهر المنتهية في ٣٠ سبتمبر ٢٠٢٠ (مفحوصة)	التغير السنوي ٢٠١٩-٢٠٢٠	٢٠٢٠ (مراجعة)	٢٠١٩ (مراجعة)	مؤشرات الأداء
نقطة مئوية			نقطة مئوية			كنسبة مئوية من إجمالي المبيعات
(٧,٤)	%١٤,٢	%٢١,٦	٨,٨	%٢٢,٢	%١٣,٤	مجمّل الربح
(٣,٢)	%١١,٤	%١٤,٦	١٤,٨	%١٥,٦	%٠,٨	صافي الربح قبل التكاليف التمويلية والزكاة
(٠,٣)	%١٣,٥	%١٣,٨	١٨,٣	%١٥,٣	(%٣,٠)	الربح / (الخسارة) قبل الزكاة
١,٦	%١٢,٦	%١٠,٩	١٨,٧	%١٣,٩	(%٤,٨)	صافي الربح / (الخسارة)
التغير			التغير			مؤشرات الأداء الرئيسية
٣,٧٥٠	٢٤,٧٥٠	٢١,٠٠٠	٤,٠٠٠	٢٨,٠٠٠	٢٤,٠٠٠	الطاقة الإنتاجية القصوى للمصنع (ألف كيلوجرام)
١٥,٣٦٥	٢٤,٣٢٣	٩,٠٥٨	٩,٨٠٠	١٩,٦٣٦	٩,٨٣٦	الكميات المصنعة (ألف كيلوجرام)
%٥٥,١	%٩٨,٣	%٤٣,١	%٢٩,١	%٧٠,١	%٤١,٠	الطاقة الإنتاجية المستغلة للمصنع (نسبة)
٨,٤٦١	١٣,٧٨٧	٥,٢٢٦	٥,٢٣٧	١٢,٧١٤	٧,٤٧٧	الكميات المباعة (ألف كيلوجرام)
٢,٤	٧,٥٤	٥,١١	٢,٥	٥,٤٢	٢,٩٣	متوسط السعر لكل كيلوجرام
٢,٩	٥,١٠	٢,٢٤	١,٢	٢,٦٠	١,٤٠	متوسط التكلفة لكل كيلوجرام

المصدر: معلومات الإدارة.

ملخص عوامل المخاطرة

أ. المخاطر المتعلقة بالمُصدر أو نشاط الشركة وعملياتها:

- المخاطر المتعلقة بعدم القدرة على تنفيذ الاستراتيجية.
- المخاطر المتعلقة بالائتمان.
- المخاطر المتعلقة بالالتزامات المحتملة.
- المخاطر المتعلقة بعدم استخراج أو عدم تجديد التراخيص والتصاريح والشهادات.
- المخاطر المتعلقة بالاعتماد على الموظفين الرئيسيين والإدارة التنفيذية.
- المخاطر المتعلقة بأخطاء الموظفين أو سوء سلوكهم.
- المخاطر المتعلقة بتوفر التمويل مستقبلاً.
- المخاطر المتعلقة بمتطلبات التوظيف.
- المخاطر المتعلقة بوقوع الكوارث الطبيعية.
- المخاطر المتعلقة بالتشغيل والتوقف غير المتوقع للأعمال.
- المخاطر المتعلقة بعدم الالتزام بمعايير الجودة والمواصفات المطلوبة من قبل العملاء.
- المخاطر المتعلقة باستحقاقات الزكاة الشرعية المحتملة والمطالبات الإضافية.
- مخاطر تركيز العملاء.
- المخاطر المتعلقة بتركيز القطاع والتخصص والسوق.
- المخاطر المتعلقة بالمواد الخام.
- المخاطر المتعلقة بحماية العلامات التجارية وحقوق الملكية.
- المخاطر المرتبطة باتفاقيات التمويل.
- المخاطر المتعلقة باعتماد الشركة على الضمانات.
- المخاطر المتعلقة بتصدير منتجات الشركة.
- المخاطر المرتبطة بالتوريد والدعم من مقدمي الخدمات الخارجيين.
- المخاطر المتعلقة بتعاملات الأطراف ذات العلاقة.
- المخاطر المتعلقة بكفاية التغطية التأمينية.
- المخاطر المتعلقة بتذبذب أسعار صرف العملات.
- المخاطر المتعلقة بالبيئة المنافسة.
- المخاطر المتعلقة بإدارة رأس المال العامل.
- المخاطر المتعلقة بعدم وجود الخبرة في إدارة الشركات المساهمة المدرجة.
- المخاطر المتعلقة بالدعاوى القضائية والغرامات.
- المخاطر المتعلقة بعدم الالتزام بنظام السوق المالية ولوائحها التنفيذية.
- المخاطر المرتبطة بالعقود المبرمة.
- المخاطر المتعلقة بالعقود مع الغير.
- المخاطر المتعلقة بعقود الشركة السعودية للكهرباء.
- المتعلقة بانتهاء بعض العقود الجوهرية.
- المخاطر المتعلقة بالرسوم الحكومية المطبقة على الموظفين غير السعوديين.
- مخاطر وجود بعض أصول الشركة على أراضٍ مستأجرة.
- المخاطر المتعلقة بجائحة فيروس كورونا (كوفيد - ١٩).

- المخاطر المتعلقة بتذبذب المبيعات بسبب التغيرات في عناصر المواد الأولية المباعة وأسعارها المستقبلية.
- المخاطر المتعلقة بتقلب أسعار الحديد والنحاس والمواد الأخرى المعاد تدويرها وأسعار بيع الخردة.
- المخاطر المتعلقة بحداثة التشريعات التنظيمية وقطاع إعادة التدوير المتخصص في المملكة.
- المخاطر المتعلقة بالمنافسة التي تواجهها الشركة مع جامعي المعادن والأجهزة الالكترونية التالفة من غير المرخصين في الأسواق غير المرخصة.
- المخاطر المتعلقة بالفوز في مزادات سوق الخردة والمناقصات الحكومية.
- المخاطر المتعلقة بجودة المواد المعاد تدويرها ورغبة العملاء بالمواد المعاد تدويرها.
- المخاطر المتعلقة بجودة المواد المشتراة كمواد أولية من سوق الخردة.
- المخاطر المتعلقة بعدم التزام الشركة أو الموظفين بأنظمة السلامة والأمن داخل المنشأة.
- المخاطر المتعلقة بالتغيرات في المعايير المحاسبية أو تطبيق معايير جديدة.
- المخاطر المرتبطة بسمعة الشركة.

ب. المخاطر المتعلقة بالسوق والقطاع الذي يعمل فيه المصدر

- المخاطر المتعلقة بالأداء الاقتصادي للمملكة.
- المخاطر المتعلقة بعدم الاستقرار السياسي والاقتصادي في منطقة الشرق الأوسط.
- المخاطر المتعلقة بنظام الشركات.
- المخاطر المرتبطة بتطبيق لائحة حوكمة الشركات.
- المخاطر المتعلقة بعدم التقيد بالأنظمة والقوانين الحالية و/أو صدور أنظمة وقوانين جديدة.
- المخاطر المتعلقة بالعقوبات والجزاءات وتعليق الأعمال من قبل الجهات المختصة.
- المخاطر المتعلقة بضريبة القيمة المضافة.
- المخاطر المتعلقة بالتقلبات في العرض والطلب.
- المخاطر المتعلقة بمنتجات الطاقة والكهرباء والمياه.
- المخاطر المتعلقة بسحب التراخيص.
- المخاطر المتعلقة بخضوع عمليات الشركة لأنظمة ولوائح البيئة والصحة والسلامة.

ج. المخاطر المتعلقة في الأسهم التي سيتم إدراجها إدراجًا مباشرًا في السوق الموازية

- المخاطر المتعلقة بالتذبذبات المحتملة في سعر السهم.
- المخاطر المتعلقة بالبيانات المستقبلية.
- المخاطر المتعلقة باحتمال إصدار أسهم جديدة.
- المخاطر المتعلقة بتوزيع أرباح لحاملي الأسهم.
- المخاطر المرتبطة بالسيطرة الفعلية من قبل المساهمين الحاليين بعد الإدراج.
- المخاطر المرتبطة بعدم وجود سوق سابقة لأسهم الشركة.
- المخاطر المرتبطة ببيع عدد كبير من الأسهم في السوق بعد عملية الإدراج.
- المخاطر المرتبطة بعدم تمكن الشركة من استيفاء متطلبات الانتقال للسوق الرئيسية الحالية أو أي متطلبات تنظيمية مستقبلية.
- المخاطر المتعلقة بعدم وجود عدد محدد من الأسهم مخصصة للبيع.
- المخاطر المتعلقة بعدم وجود علاقة قوية أو عدم وجود علاقة على الإطلاق بين الأسعار التاريخية لصفقات البيع والشراء التي تمت على أسهم الشركة في السابق وبين سعر الافتتاح في أول يوم تداول لأسهم الشركة في السوق الموازية.
- مخاطر حدوث تقلبات في سعر سهم الشركة مقارنة مع أسعار أسهم الشركات المطروحة طرحًا أوليًا لعدم وجود سعر محدد للطرح.
- مخاطر اختلاف الإدراج المباشر مقارنة مع الإدراج من خلال الطرح الأولي.
- مخاطر رغبة الشركة في الاستمرار في السوق الموازية.

المحتويات

١

التعريفات والمصطلحات

١

٢

عوامل المخاطرة

٤

١-٢	المخاطر المتعلقة بنشاط الشركة وعملياتها	٤
٢-٢	المخاطر المتعلقة بالسوق والقطاع الذي يعمل فيه المُصدر	١٨
٣-٢	المخاطر المتعلقة في الأسهم التي سيتم إدراجها إدراجًا مباشرًا في السوق الموازية	٢٠

٣

خلفية عن الشركة وطبيعة أعمالها

٢٣

١-٣	نبذة عن الشركة	٢٣
٢-٣	تاريخ الشركة وأهم التطورات في هيكل رأس مالها	٢٣
٣-٣	رؤية الشركة	٢٧
٤-٣	رسالة الشركة	٢٧
٥-٣	استراتيجية الشركة العامة	٢٧
٦-٣	نواحي القوة والمزايا التنافسية للشركة	٢٧
٧-٣	الشركات التابعة	٢٧
٨-٣	فروع الشركة	٢٨
٩-٣	الطبيعة العامة لأعمال الشركة	٢٨
١٠-٣	ملخص نموذج عمل الشركة	٢٩

٤

هيكل الملكية والهيكل التنظيمي

٣٤

١-٤	هيكل ملكية الشركة قبل الإدراج	٣٤
٢-٤	الهيكل التنظيمي	٣٦
٣-٤	أعضاء مجلس الإدارة وأمين سر المجلس	٣٧
٤-٤	الإدارة التنفيذية	٣٩
٥-٤	لجان الشركة	٤٢
٦-٤	أسهم الموظفين	٤٢

٥

سياسة توزيع الأرباح

٤٣

٦

تكاليف الإدراج المباشر

٤٤

المعلومات القانونية

٤٦	مقدمة عن الشركة وأبرز التغييرات التي طرأت عليها	١-٨
٥٦	التراخيص والتصاريح التي حصلت عليها الشركة وشركاتها التابعة	٢-٨
٥٧	الشركات التابعة	٣-٨
٥٨	الالتزامات المستمرة التي تفرضها الجهات الحكومية على الشركة وشركاتها التابعة بصفتها «صاحب الترخيص»	٤-٨
٦٠	ملخص العقود الجوهرية	٥-٨
٦٢	تعاملات الأطراف ذات العلاقة	٦-٨
٦٤	عقارات الشركة	٧-٨
٦٥	التقاضي	٨-٨
٦٦	العلامات التجارية	٩-٨
٦٦	التأمين	١٠-٨
٦٦	إقرارات أعضاء مجلس الإدارة فيما يتعلق بالمعلومات القانونية	١١-٨

المعلومات المتعلقة بالأسهم وأحكام الإدراج المباشر وشروطه

٦٧	تقديم طلب إلى الهيئة لتسجيل الأسهم في السوق الموازية	١-٩
٦٧	سعر السهم الاسترشادي عند الإدراج والقيمة الاسمية لكل سهم	٢-٩
٦٨	الأوقات والظروف التي يجوز فيها تعليق أسهم الشركة	٣-٩
٧٠	القرارات والموافقات التي ستدرج الأسهم بموجبها	٤-٩
٧٠	الترتيبات القائمة لمنع التصرف في أسهم معينة (فترة الحظر)	٥-٩
٧٠	نبذة عن السوق المالية السعودية (تداول)	٦-٩

المستندات المتاحة للمعاينة

مناقشة وتحليل الإدارة للوضع المالي ونتائج العمليات

٧٢	مقدمة	١-١١
٧٢	إقرار أعضاء مجلس الإدارة حول القوائم المالية	٢-١١
٧٣	أسس الإعداد	٣-١١
٧٤	أسس التوحيد	٤-١١
٧٤	السياسات المحاسبية الهامة	٥-١١
٨٣	نتائج العمليات	٦-١١

تقرير المحاسب القانوني

فهرس الجداول

١	الجدول رقم (١): التعريفات والمصطلحات:
٥	الجدول رقم (٢): أعمار الذمم المدينة للسنوات ٢٠١٩م و٢٠٢٠م
٧	الجدول رقم (٣): تعاملات كبار العملاء
٨	الجدول رقم (٤): أكبر خمسة (٥) موردين تعاملت معهم الشركة لسنة ٢٠١٩م و٢٠٢٠م ولفترة التسعة أشهر المنتهية في ٣٠ سبتمبر من العام ٢٠٢١م
٩	الجدول رقم (٥): مقارنة للنسب المالية التي تعهدت بها الشركة
١٠	الجدول رقم (٦): الضمانات الشخصية والاعتبارية المقدمة
١٠	الجدول رقم (٧): ضمانات الشركة السعودية للكهرباء
٢٣	الجدول رقم (٨): هيكل ملكية الشركة عند التأسيس:
٢٤	الجدول رقم (٩): هيكل ملكية الشركة بعد زيادة رأس المال إلى أربعين مليون (٤٠,٠٠٠,٠٠٠) ريال سعودي
٢٥	الجدول رقم (١٠): هيكل ملكية الشركة بعد زيادة رأس المال إلى (٥٨,٠٨٠,٠٠٠) ريال سعودي
٢٩	الجدول رقم (١١): المنتجات النهائية في الشركة
٣٠	الجدول رقم (١٢): إنتاج مصنع الرياض خلال السنوات ٢٠١٩م و٢٠٢٠م وفترة التسعة أشهر المنتهية في ٣٠ سبتمبر ٢٠٢١م
٣٠	الجدول رقم (١٣): تفاصيل مبيعات الشركة على كبار العملاء خلال السنوات ٢٠١٩م و٢٠٢٠م وفترة التسعة أشهر المنتهية في ٣٠ سبتمبر ٢٠٢١م
٣١	الجدول رقم (١٤): تفاصيل الإنتاج الفعلي للشركة
٣٢	الجدول رقم (١٥): تفاصيل إيرادات الشركة حسب نوع المنتج للأعوام ٢٠١٩م و٢٠٢٠م وفترة التسعة أشهر المنتهية في ٣٠ سبتمبر ٢٠٢١م
٣٢	الجدول رقم (١٦): قائمة كبار الموردين للشركة
٣٤	الجدول رقم (١٧): هيكل ملكية الشركة قبل الإدراج
٣٧	الجدول رقم (١٨): أعضاء مجلس الإدارة وأمين السر
٣٧	الجدول رقم (١٩): السيرة الذاتية ل (إياد عبدالعزيز النافع)
٣٨	الجدول رقم (٢٠): السيرة الذاتية ل (ناصر عبدالرحمن الرشيد)
٣٨	الجدول رقم (٢١): السيرة الذاتية ل (عبدالله بن عبدالمحسن الفارس)
٣٨	الجدول رقم (٢٢): السيرة الذاتية ل (فوزي عبدالله السويح)
٣٩	الجدول رقم (٢٣): السيرة الذاتية ل (عبدالعزیز عبدالله العقل)
٣٩	الجدول رقم (٢٤): السيرة الذاتية ل (ناصر بن محمد الذويب)
٣٩	الجدول رقم (٢٥): أعضاء الإدارة التنفيذية
٤٠	الجدول رقم (٢٦): السيرة الذاتية ل (ناصر محمد الذويب)
٤٠	الجدول رقم (٢٧): السيرة الذاتية ل (مازن سلام)
٤٠	الجدول رقم (٢٨): السيرة الذاتية ل (عبدالله فهد المسعود)
٤٠	الجدول رقم (٢٩): السيرة الذاتية ل (عبدالعزیز فهد المقبل)

٤١	الجدول رقم (٣٠): السيرة الذاتية ل (سبايروس فافوتيش)
٤١	الجدول رقم (٣١): السيرة الذاتية ل (رؤوف بورني)
٤١	الجدول رقم (٣٢): السيرة الذاتية ل (هادي حسن حدادي)
٤٢	الجدول رقم (٣٣): أعضاء لجنة المراجعة
٤٣	الجدول رقم (٣٤): توزيع الأرباح للسنوات المالية ٢٠١٩م و ٢٠٢٠م وفترة التسعة أشهر المنتهية في ٣٠ سبتمبر ٢٠٢١م
٤٧	الجدول رقم (٣٥): قائمة كبار المساهمين في الشركة
٤٩	الجدول رقم (٣٦): أعضاء مجلس الإدارة وأمين السر
٥٠	الجدول رقم (٣٧): السيرة الذاتية ل (إياد عبدالعزيز النافع)
٥٠	الجدول رقم (٣٨): السيرة الذاتية ل (ناصر عبدالرحمن الرشيد)
٥٠	الجدول رقم (٣٩): السيرة الذاتية ل (عبدالله بن عبدالمحسن الفارس)
٥١	الجدول رقم (٤٠): السيرة الذاتية ل (فوزي عبدالله السويح)
٥١	الجدول رقم (٤١): السيرة الذاتية ل (عبدالعزیز عبدالله العقل)
٥١	الجدول رقم (٤٢): السيرة الذاتية ل (ناصر بن محمد الذويب)
٥٢	الجدول رقم (٤٣): أعضاء لجنة المراجعة
٥٣	الجدول رقم (٤٤): أعضاء الإدارة التنفيذية
٥٣	الجدول رقم (٤٥): السيرة الذاتية ل (ناصر محمد الذويب)
٥٣	الجدول رقم (٤٦): السيرة الذاتية ل (مازن سلام)
٥٤	الجدول رقم (٤٧): السيرة الذاتية ل (عبدالله فهد المسعود)
٥٤	الجدول رقم (٤٨): السيرة الذاتية ل (عبدالعزیز فهد المقبل)
٥٤	الجدول رقم (٤٩): السيرة الذاتية ل (سبايروس فافوتيش)
٥٤	الجدول رقم (٥٠): السيرة الذاتية ل (رؤوف بورني)
٥٥	الجدول رقم (٥١): السيرة الذاتية ل (هادي حسن حدادي)
٥٦	الجدول رقم (٥٢): الموافقات والتراخيص والشهادات والتصاريح التي تعمل بموجبها الشركة
٥٧	الجدول رقم (٥٣): الموافقات والتراخيص والشهادات والتصاريح التي يعمل بموجبها فرع الشركة
٥٨	الجدول رقم (٥٤): الشركات التابعة للشركة
٥٩	الجدول رقم (٥٥): أعداد العاملين بالشركة ومصنعها
٥٩	الجدول رقم (٥٦): أعداد العاملين بالشركة ومصنعها حسب التقارير والشهادات الصادرة عن الجهات الحكومية
٦٠	الجدول رقم (٥٧): الموافقات والتراخيص والشهادات والتصاريح التي تعمل بموجبها الشركة والصادرة عن البلدية
٦٤	الجدول رقم (٥٨): قائمة العقارات التي تملكها أو تستأجرها الشركة
٦٦	الجدول رقم (٥٩): السجلات التجارية للشركة
٦٦	الجدول رقم (٦٠): وثائق التأمين الخاصة بالشركة

٦٨	الجدول رقم (٦١): تسلسل الجلسات
٧٣	الجدول رقم (٦٢): الشركة التابعة
٧٧	الجدول رقم (٦٣): المعدلات السنوية لاستهلاك الممتلكات والمعدات
٨٣	الجدول رقم (٦٤): قائمة الدخل للسنوات المالية المنتهية في ٣١ ديسمبر ٢٠١٩م و٢٠٢٠م وفترة التسعة أشهر المنتهية في ٣٠ سبتمبر ٢٠٢٠م و٢٠٢١م ٨٣
٨٦	الجدول رقم (٦٥): المبيعات حسب المنتج للسنوات المالية المنتهية في ٣١ ديسمبر ٢٠١٩م و٢٠٢٠م وفترة التسعة أشهر المنتهية في ٣٠ سبتمبر ٢٠٢٠م و٢٠٢١م ٨٦
٨٩	الجدول رقم (٦٦): تكلفة المبيعات للسنوات المالية المنتهية في ٣١ ديسمبر ٢٠١٩م و٢٠٢٠م وفترة التسعة أشهر المنتهية في ٣٠ سبتمبر ٢٠٢٠م و٢٠٢١م ٨٩
٩١	الجدول رقم (٦٧): مصاريف إدارية وعمومية للسنوات المالية المنتهية في ٣١ ديسمبر ٢٠١٩م و٢٠٢٠م وفترة التسعة أشهر المنتهية في ٣٠ سبتمبر ٢٠٢٠م و٢٠٢١م ٩١
٩٣	الجدول رقم (٦٨): قائمة المركز المالي للسنوات المالية المنتهية في ٣١ ديسمبر ٢٠١٩م و٢٠٢٠م وفترة التسعة أشهر المنتهية في ٣٠ سبتمبر ٢٠٢١م ٩٣
٩٥	الجدول رقم (٦٩): الممتلكات والآلات والمعدات للسنوات المالية المنتهية في ٣١ ديسمبر ٢٠١٩م و٢٠٢٠م وفترة التسعة أشهر المنتهية في ٣٠ سبتمبر ٢٠٢١م ٩٥
٩٦	الجدول رقم (٧٠): حق استخدام الأصول للسنوات المالية المنتهية في ٣١ ديسمبر ٢٠١٩م و٢٠٢٠م وفترة التسعة أشهر المنتهية في ٣٠ سبتمبر ٢٠٢١م ٩٦
٩٧	الجدول رقم (٧١): المخزون للسنوات المالية المنتهية في ٣١ ديسمبر ٢٠١٩م و٢٠٢٠م وفترة التسعة أشهر المنتهية في ٣٠ سبتمبر ٢٠٢١م ٩٧
٩٨	الجدول رقم (٧٢): الذمم المدينة التجارية للسنوات المالية المنتهية في ٣١ ديسمبر ٢٠١٩م و٢٠٢٠م وفترة التسعة أشهر المنتهية في ٣٠ سبتمبر ٢٠٢١م ٩٨
٩٩	الجدول رقم (٧٣): المصاريف المدفوعة مقدّمًا وموجودات أخرى للسنوات المالية المنتهية في ٣١ ديسمبر ٢٠١٩م و٢٠٢٠م وفترة التسعة أشهر المنتهية في ٣٠ سبتمبر ٢٠٢١م ٩٩
١٠٠	الجدول رقم (٧٤): الذمم الدائنة حسب المورد للسنوات المالية المنتهية في ٣١ ديسمبر ٢٠١٩م و٢٠٢٠م وفترة التسعة أشهر المنتهية في ٣٠ سبتمبر ٢٠٢١م ١٠٠
١٠١	الجدول رقم (٧٥): المصاريف المستحقة ومطلوبات أخرى للسنوات المالية المنتهية في ٣١ ديسمبر ٢٠١٩م و٢٠٢٠م وفترة التسعة أشهر المنتهية في ٣٠ سبتمبر ٢٠٢١م ١٠١
١٠١	الجدول رقم (٧٦): مخصص الزكاة للسنوات المالية المنتهية في ٣١ ديسمبر ٢٠١٩م و٢٠٢٠م وفترة التسعة أشهر المنتهية في ٣٠ سبتمبر ٢٠٢١م ١٠١
١٠٢	الجدول رقم (٧٧): القروض للسنوات المالية المنتهية في ٣١ ديسمبر ٢٠١٩م و٢٠٢٠م وفترة التسعة أشهر المنتهية في ٣٠ سبتمبر ٢٠٢١م ١٠٢
١٠٢	الجدول رقم (٧٨): مطلوبات عقود الإيجار للسنوات المالية المنتهية في ٣١ ديسمبر ٢٠١٩م و٢٠٢٠م وفترة التسعة أشهر المنتهية في ٣٠ سبتمبر ٢٠٢١م ١٠٢
١٠٣	الجدول رقم (٧٩): التزامات منافع الموظفين للسنوات المالية المنتهية في ٣١ ديسمبر ٢٠١٩م و٢٠٢٠م وفترة التسعة أشهر المنتهية في ٣٠ سبتمبر ٢٠٢١م ١٠٣
١٠٣	الجدول رقم (٨٠): قائمة التدفقات النقدية للسنوات المالية المنتهية في ٣١ ديسمبر ٢٠١٩م و٢٠٢٠م وفترة التسعة أشهر المنتهية في ٣٠ سبتمبر ٢٠٢١م و٢٠٢٠م ١٠٣

فهرس الأشكال

٣٦	الهيكل رقم (١): الهيكل التنظيمي للشركة
----	--

التعريفات والمصطلحات

يبين الجدول التالي قائمة بالتعريفات والاختصارات للعبارة المستخدمة في مستند التسجيل هذا:

الجدول رقم (١): التعريفات والمصطلحات:

المصطلح أو الاختصار المعرف	التعريف
الشركة / المصدر	شركة تدوير البيئة الأهلية.
الإدارة أو الإدارة العليا	إدارة شركة تدوير البيئة الأهلية.
المجلس أو مجلس الإدارة	مجلس إدارة الشركة.
الجمعية العامة	الجمعية العامة للمساهمين في الشركة وتشمل الجمعية العامة العادية وغير العادية.
الجمعية العامة العادية	الجمعية العامة العادية للمساهمين في الشركة.
الجمعية العامة غير العادية	الجمعية العامة غير العادية للمساهمين في الشركة.
النظام الأساسي	النظام الأساسي للشركة.
نظام السوق المالية	نظام السوق المالية الصادر بالمرسوم الملكي رقم (م/٣٠) وتاريخ ١٤٢٤/٠٦/٠٢ هـ (الموافق ٢٠٠٣/٠٧/٣١ م) وما يطرأ عليه من تعديلات.
هيئة السوق المالية أو الهيئة	هيئة السوق المالية في المملكة العربية السعودية.
شركة تداول السعودية	شركة تداول السعودية (شركة السوق المالية السعودية سابقاً)، المؤسسة وفقاً لقرار مجلس الوزراء بتاريخ ١٤٢٨/٠٢/٢٩ هـ (الموافق ٢٠٠٧/٠٣/١٩ م)، وذلك تنفيذاً لنظام السوق المالية، وهي شركة مساهمة مغلقة سعودية، والجهة الوحيدة المصرح لها بالعمل كسوق للأوراق المالية في المملكة العربية السعودية، حيث تقوم بإدراج الأوراق المالية وتداولها.
السوق المالية السعودية أو السوق المالية أو سوق الأسهم أو السوق	شركة السوق المالية السعودية لتداول الأسهم.
نظام تداول/التداول	النظام الآلي لتداول الأسهم السعودية.
السوق الموازية	السوق التي تُداول فيها الأسهم التي تم تسجيلها وقبول إدراجها بموجب «قواعد طرح الأوراق المالية والالتزامات المستمرة»، و«قواعد الإدراج».
قواعد طرح الأوراق المالية والالتزامات المستمرة	قواعد طرح الأوراق المالية والالتزامات المستمرة الصادرة عن مجلس هيئة السوق المالية بموجب القرار رقم (٣-١٢٣-٢٠١٧) وتاريخ ١٤٣٩/٠٤/٠٩ هـ (الموافق ٢٠١٧/١٢/٢٧ م) بناءً على نظام السوق المالية الصادر بالمرسوم الملكي رقم (م/٣٠) وتاريخ ١٤٢٤/٠٢/٠٢ هـ، والمعدلة بقرار مجلس هيئة السوق المالية رقم (١-٧-٢٠٢١) وتاريخ ١٤٤٢/٠٦/٠١ هـ (الموافق ٢٠٢١/٠١/١٤ م).
قواعد الإدراج	قواعد الإدراج الصادرة عن شركة السوق المالية السعودية (تداول) والموافق عليها بقرار مجلس هيئة السوق المالية رقم (٣-١٢٣-٢٠١٧) وتاريخ ١٤٣٩/٠٤/٠٩ هـ (الموافق ٢٠١٧/١٢/٢٧ م)، والمعدلة بموجب قراره رقم (١-١٠٤-٢٠١٩) بتاريخ ١٤٤١/٠٢/٠١ هـ (الموافق ٢٠١٩/٠٩/٣٠ م) والمعدلة بموجب قراره رقم (١-٢٢-٢٠٢١) وتاريخ ١٤٤٢/٠٧/١٢ هـ (الموافق ٢٠٢١/٠٢/٢٤ م).
مستند التسجيل / المستند	مستند التسجيل هذا، وهو الوثيقة المطلوبة لتسجيل الأسهم لدى الهيئة لغرض الإدراج المباشر في السوق الموازية، وذلك بموجب قواعد طرح الأوراق المالية والالتزامات المستمرة.
وزارة التجارة	وزارة التجارة (وزارة التجارة والاستثمار سابقاً) في المملكة العربية السعودية.
وزارة الموارد البشرية والتنمية الاجتماعية	وزارة الموارد البشرية والتنمية الاجتماعية (وزارة العمل والتنمية الاجتماعية سابقاً) في المملكة العربية السعودية.
وزارة الصناعة والثروة المعدنية	وزارة الصناعة والثروة المعدنية في المملكة العربية السعودية.
الهيئة العامة للأرصاد وحماية البيئة	الهيئة العامة للأرصاد وحماية البيئة في المملكة العربية السعودية.
الهيئة السعودية للمدن الصناعية ومناطق التقنية	الهيئة السعودية للمدن الصناعية ومناطق التقنية بالمملكة العربية السعودية.
الهيئة السعودية للملكية الفكرية	الهيئة السعودية للملكية الفكرية في المملكة العربية السعودية، وهي جهة حكومية مسؤولة عن حماية وتنظيم مجالات الملكية الفكرية في المملكة العربية السعودية.
مصنع الشركة	مصنع شركة تدوير البيئة الأهلية.
تسجيل الأسهم	تقديم طلب للهيئة لتسجيل أسهم الشركة لغرض الإدراج المباشر في السوق الموازية.



المصطلح أو الاختصار المعرف	التعريف
الإدراج المباشر	الإدراج المباشر لأسهم الشركة في قائمة الشركات المدرجة في السوق الموازية والموافقة على تداولها.
سعر السهم الاسترشادي عند الإدراج	(٦٥) ريال سعودي.
أسهم المساهمين الحاليين قبل الإدراج	١٠٠٪ من مجموع أسهم رأس مال الشركة والتي تبلغ خمسة ملايين وثمانمائة وثمانية آلاف (٥,٨٠٨,٠٠٠) سهم عادي.
السهم	سهم عادي بقيمة اسمية عشرة (١٠) ريالات سعودية.
القيمة الاسمية	عشرة (١٠) ريالات سعودية للسهم الواحد.
الشخص	الشخص الطبيعي أو الاعتباري.
المساهمون الكبار	مساهمو الشركة الذين يملكون (٥٪) أو أكثر من أسهم الشركة والواردة أسمائهم في صفحة (ز) من هذا المستند.
المساهمون الحاليون	المساهمون المبين أسمائهم في الصفحة (ز) والجدول رقم (١٧) في هذا المستند «هيكل ملكية الشركة قبل الإدراج».
التوطين/السعودية	إحلال المواطنين السعوديين مكان العمالة الوافدة في وظائف القطاع الخاص.
يوم عمل	أي يوم عمل فيما عدا يومي الجمعة والسبت وأي يوم يكون عطلة رسمية في المملكة العربية السعودية أو أي يوم تغلق فيه المؤسسات المصرفية أبوابها عن العمل بموجب الأنظمة السارية والإجراءات الحكومية الأخرى.
نظام العمل	نظام العمل السعودي الصادر بالمرسوم الملكي رقم (م/٥١) وتاريخ ٢٣/٠٨/١٤٢٦هـ (الموافق ٢٧/٠٩/٢٠٠٥م)، وتعديلاته.
القوائم المالية	القوائم المالية المراجعة للسنوات المالية المنتهية في ٣١ ديسمبر ٢٠١٩م و٢٠٢٠م والقوائم المالية الأولية الموحدة المختصرة لفترة التسعة أشهر المنتهية في ٣٠ سبتمبر ٢٠٢٠م و٢٠٢١م والإيضاحات المرفقة بها، والتي تم إعدادها وفقاً لمعايير المحاسبة الدولية المعتمدة من قبل الهيئة السعودية للمحاسبين القانونيين (IFRS).
هـ	التقويم الهجري.
م	التقويم الميلادي.
المستشارون	مستشارو الشركة الموضحة أسمائهم على الصفحة (هـ).
المستشار المالي	الأهلي كابيتال.
الحكومة	حكومة المملكة العربية السعودية.
الجمهور	تعني في قواعد طرح الأوراق المالية والالتزامات المستمرة الأشخاص غير المذكورين أدناه: ١. تابعو المصدر. ٢. المساهمون الكبار في لمصدر. ٣. أعضاء مجلس الإدارة وكبار التنفيذيين للمصدر. ٤. أعضاء مجلس الإدارة وكبار التنفيذيين لتابعي المصدر. ٥. أعضاء مجالس الإدارة وكبار التنفيذيين لدى المساهمين الكبار في المصدر. ٦. أي أقرباء للأشخاص المشار إليهم في (١،٢،٣،٤،٥) أو أعلاه. ٧. أي شركة يسيطر عليها أي من الأشخاص المشار إليهم في (١،٢،٣،٤،٥) أو أعلاه. ٨. الأشخاص الذين يعملون بالاتفاق معاً ويملكون مجتمعين (٥٪) أو أكثر من فئة الأسهم المراد إدراجها.
فترة الحظر	يحظر على كبار المساهمين المذكورين في الصفحة (ز) في هذا المستند التصرف في أسهمهم مدة اثني عشر ١٢ شهراً من تاريخ بدء تداول أسهم الشركة في السوق الموازية، ويجوز لهم التصرف في أسهمهم بعد انتهاء هذه الفترة دون الحصول على موافقة الهيئة المسبقة.
المساهم أو المساهمون	حملة أسهم الشركة لأي فترة محددة من الزمن.
المستثمر	كل شخص يستثمر في الأسهم محل الإدراج المباشر بعد إدراجها في السوق الموازية.
المملكة	المملكة العربية السعودية.
عوامل المخاطرة	هي مجموعة المؤثرات المحتملة التي يجب الإلمام بها والتحوط لها قبل اتخاذ قرار الاستثمار في الأسهم محل التسجيل والإدراج في السوق الموازية.
المعايير المحاسبية الدولية لإعداد التقارير المالية (IFRS)	مجموعة المعايير المحاسبية وتفسيراتها الصادرة عن مجلس معايير المحاسبة الدولية (International Financial Reporting Standards). وهي المعايير الدولية للتقرير المالي المعتمدة من الهيئة السعودية للمراجعين والمحاسبين، والتي تضم المعايير الدولية بالإضافة إلى المتطلبات والإفصاحات الإضافية المطلوبة من الهيئة السعودية للمحاسبين القانونيين وغيرها من المعايير والتصريحات التي أقرتها الهيئة السعودية للمراجعين والمحاسبين، والتي تشمل المعايير والإصدارات الفنية المتعلقة بالمسائل التي لا تغطيها المعايير الدولية، مثل مسألة الزكاة.
السنة المالية/السنوات المالية	هي الفترة الزمنية لعرض نتيجة نشاط الشركة والمحددة بدايتها ونهايتها في عقد التأسيس أو النظام الأساسي للشركة. علمًا بأن السنة المالية للشركة تنتهي بنهاية شهر ديسمبر من كل سنة.
الهيئة السعودية لمحاسبين القانونيين (SOCPA)	الهيئة السعودية للمحاسبين القانونيين في المملكة العربية السعودية.



التعريف	المصطلح أو الاختصار المعرف
لائحة حوكمة الشركات الصادرة عن مجلس الهيئة بموجب القرار رقم (١٦-١٧-٢٠١٧) بتاريخ ١٦/٠٥/١٤٣٨هـ (الموافق ١٣/٠٢/٢٠١٧م)، والمعدلة بقرار مجلس هيئة السوق المالية رقم (٠١ - ٠٧ - ٢٠٢١) وتاريخ ٠٦/٠٦/١٤٤٢هـ (الموافق ١٤/٠١/٢٠٢١م).	لائحة حوكمة الشركات
تم اعتماد برنامج السعودية (نطاقات) بموجب قرار وزير العمل رقم (٤٠٤٠) بتاريخ ١٢/١٠/١٤٣٢هـ (الموافق ١٠/٠٩/٢٠١١م) القائم على قرار مجلس الوزراء رقم (٥٠) بتاريخ ١٢/٠٥/١٤١٥هـ (الموافق ٢٧/١٠/١٩٩٤م) وقد أطلقت وزارة الموارد البشرية والتنمية الاجتماعية (وزارة العمل والتنمية الاجتماعية سابقاً) بالمملكة برنامج (نطاقات) لتقديم الحوافز للمؤسسات كي تقوم بتوظيف المواطنين السعوديين، ويقوم هذا البرنامج أداء أي مؤسسة على أساس نطاقات محددة، وهي البلاطيني والأخضر والأحمر.	نطاقات
هي الجهة الحكومية التي تتولى تحصيل الإيرادات غير النفطية لميزانية المملكة العربية السعودية وهي حصيلية دمج الهيئة العامة للزكاة والدخل (مصلحة الزكاة والدخل سابقاً) والهيئة العامة للجمارك (مصلحة الجمارك سابقاً)، وهي إحدى الجهات الحكومية التي ترتبط تنظيمياً بوزير المالية.	هيئة الزكاة والضريبة والجمارك
هو مرض فيروسي معدي يعرف باسم (فيروس كورونا واختصاراً «كوفيد-١٩») حيث بدأ بالانتشار في معظم دول العالم ومن ضمنها المملكة العربية السعودية وذلك في مطلع عام ٢٠٢٠م، وعلى أثر ذلك صنفته منظمة الصحة العالمية بأنه وباء عالمي.	الجانحة أو الوباء أو الفيروس أو فيروس كورونا (كوفيد - ١٩)
ريال سعودي - العملة الرسمية للمملكة العربية السعودية.	الريال
الدولار الأمريكي - العملة الرسمية للولايات المتحدة الأمريكية.	الدولار
البرنامج الاقتصادي الاستراتيجي الوطني الذي يهدف إلى تقليل الاعتماد على النفط وصناعة البتروكيماويات وتنويع الاقتصاد السعودي وتطوير الخدمات العامة.	رؤية ٢٠٣٠
قرر مجلس الوزراء بتاريخ ٠٢/٠٥/١٤٣٨هـ (الموافق ٣٠/٠١/٢٠١٧م) الموافقة على الاتفاقية الموحدة لضريبة القيمة المضافة لدول مجلس التعاون لدول الخليج العربية والتي بدأ العمل بها ابتداء من ١ يناير ٢٠١٨م، كضريبة جديدة تصاف لمنظومة الضرائب والرسوم الأخرى الواجب العمل بها من قبل قطاعات محددة في المملكة، وفي دول مجلس التعاون لدول الخليج العربي. مقدار هذه الضريبة (٥٪). وقد قررت حكومة المملكة زيادة نسبة ضريبة القيمة المضافة من (٥٪) إلى (١٥٪) وذلك ابتداء من شهر يوليو ٢٠٢٠م، وقد تم استثناء عدد من المنتجات منها (الأغذية الأساسية والخدمات المتعلقة بالرعاية الصحية والتعليم).	ضريبة القيمة المضافة (VAT)
يقتصر التداول في الأسهم محل الإدراج المباشر في السوق الموازية على المساهمين الحاليين (باستثناء المساهمين الكبار في الشركة الذين يملكون (٥٪) أو أكثر من رأس مالها المذكورين أعلاه والذين تطبق عليهم فترة الحظر)، بالإضافة إلى فئات المستثمرين المؤهلين وهم:	فئات المستثمرين المؤهلين
١. مؤسسات سوق مالية تتصرف لحسابها الخاص.	
٢. عملاء مؤسسة سوق مالية مرخص لها في ممارسة أعمال الإدارة شريطة أن تكون مؤسسة السوق المالية قد عُيِّنت بشروط تمكنها من اتخاذ القرارات الخاصة بقبول المشاركة في الطرح والاستثمار في السوق الموازية نيابة عن العميل ودون الحاجة إلى الحصول على موافقة مسبقة منه.	
٣. حكومة المملكة، أو أي جهة حكومية، أو أي هيئة دولية تعترف بها الهيئة، أو السوق، أو أي سوق مالية أخرى تعترف بها الهيئة، أو مركز الإيداع.	
٤. الشركات المملوكة من الحكومة، مباشرة أو عن طريق محفظة تديرها مؤسسة سوق مالية مرخص لها في ممارسة أعمال الإدارة.	
٥. الشركات والصناديق المؤسسة في دول مجلس التعاون لدول الخليج العربية.	
٦. صناديق الاستثمار.	
٧. الأجانب غير المقيمين المسموح لهم بالاستثمار في السوق الموازية والذين يستوفون المتطلبات المنصوص عليها في الدليل الاسترشادي لاستثمار الأجانب غير المقيمين في السوق الموازية.	
٨. المؤسسات المالية الأجنبية المؤهلة.	
٩. أي أشخاص اعتباريين آخرين يجوز لهم فتح حساب استثماري في المملكة وحساب لدى مركز الإيداع.	
١٠. أشخاص طبيعيين يجوز لهم فتح حساب استثماري في المملكة وحساب لدى مركز الإيداع، ويستوفون أيًا من المعايير الآتية:	
• أن يكون قد قام بصفقات في أسواق الأوراق المالية لا يقل مجموع قيمتها عن أربعين مليون ريال سعودي ولا تقل عن عشرة صفقات في كل ربع سنة خلال الاثني عشرة شهرًا الماضية.	
• أن لا تقل قيمة صافي أصوله عن خمسة ملايين ريال سعودي.	
• أن يعمل أو سبق له العمل مدة ثلاث سنوات على الأقل في القطاع المالي.	
• أن يكون حاصلاً على الشهادة العامة للتعامل في الأوراق المالية المعتمدة من قبل الهيئة.	
• أن يكون حاصلاً على شهادة مهنية متخصصة في مجال أعمال الأوراق المالية معتمدة من جهة معترف بها دولياً.	
• أي أشخاص آخرين تحددهم الهيئة.	



عوامل المخاطرة

إن الاستثمار في الأسهم التي سيتم إدراجها إدراجاً مباشراً في السوق الموازية ينطوي على مخاطر عالية وقد لا يكون الاستثمار فيها ملائماً إلا للمستثمرين القادرين على تقييم مزايا ومخاطر هذا الاستثمار وتحمل أيّ خسارة قد تتجم عنه.

يتعين على كل من يرغب في الاستثمار في الأسهم التي سيتم إدراجها إدراجاً مباشراً وسيتم تداولها في السوق الموازية دراسة كافة المعلومات التي يحتويها هذا المستند بعناية بما فيها عوامل المخاطرة المبينة أدناه قبل اتخاذ قرار الاستثمار، علماً بأن المخاطر الموضحة أدناه قد لا تشمل جميع المخاطر التي يمكن أن تواجهها الشركة، بل إنه من الممكن وجود عوامل إضافية ليست معلومة للشركة في الوقت الحالي والتي من شأنها التأثير على عملياتها.

إن نشاط الشركة، والظروف المالية، والتوقعات المستقبلية، ونتائج العمليات، والتدفقات النقدية، قد تتأثر سلباً بصورة جوهرية إذا ما حدثت أو تحققت أي من المخاطر التي تضمنها هذا القسم والتي ترى إدارة الشركة حالياً أنها جوهرية. بالإضافة إلى أي مخاطر أخرى لم يحددها مجلس الإدارة أو يصنفها حالياً بأنها غير جوهرية، لكنها قد تحدث بالفعل وتصبح جوهرية.

وفي حالة حدوث أو تحقق أحد عوامل المخاطرة التي تعتقد إدارة الشركة في الوقت الحاضر بأنها جوهرية، أو حدوث أية مخاطر أخرى لم يتسنى لإدارة الشركة أن تحددتها، أو التي تعتبرها في الوقت الحالي غير جوهرية، فإن ذلك قد يؤدي إلى انخفاض سعر الأسهم في السوق وإضعاف قدرة الشركة على توزيع أرباح على المساهمين وقد يخسر المستثمر كامل استثماره في أسهم الشركة أو جزء منه.

ويقر أعضاء مجلس إدارة الشركة بأنه على حد علمهم واعتقادهم، فإنه لا توجد أي مخاطر جوهرية أخرى كما في تاريخ هذا المستند بخلاف تلك المذكورة في هذا القسم، يمكن أن تؤثر على قرارات المستثمرين بالاستثمار في الأسهم التي سيتم إدراجها إدراجاً مباشراً في السوق الموازية.

إن المخاطر والشكوك المبينة أدناه مقدمة بترتيب لا يعبر عن مدى أهميتها. كما أن المخاطر والشكوك الإضافية، بما في ذلك تلك غير المعلومة حالياً أو التي تعتبر غير جوهرية، قد يكون لها التأثيرات المبينة أعلاه.

١-٢ المخاطر المتعلقة بنشاط الشركة وعملياتها

١-١-٢ المخاطر المتعلقة بعدم القدرة على تنفيذ الاستراتيجية

تعتمد قدرة الشركة على زيادة إيراداتها وتحسين ربحيتها على مدى التنفيذ الفعال لخطط أعمالها وتحقيقها لاستراتيجيتها بنجاح وهي القدرة على إعادة تدوير كل المواد المتوفرة في السوق والوصول إلى النقاوة العليا الممكنة في المنتجات النهائية والفصل التام للمنتجات النهائية والتخفيض من سلسلة الإمدادات واستهداف المشتريات من المصدر والبيع للمصاهر. وأن تكون رواداً في صناعة إعادة تدوير النفايات الإلكترونية والكهربائية في الشرق الأوسط ومن أفضل ١٠ شركات تدوير في العالم. إن قدرة الشركة على التوسع في أعمالها في المستقبل تعتمد على قدرتها على مواصلة التنفيذ بكفاءة عالية، وكذلك على قدرتها على زيادة قواها العاملة وتدريبها وتحفيزها وإدارتها. علاوةً على ذلك، فإن أي خطط توسع في الأعمال تعتمد الشركة القيام بها في المستقبل سوف تخضع للتكاليف المقدره وجدول التنفيذ الزمني المحدد لها، وقد تحتاج الشركة إلى الحصول على تمويل إضافي لإنجاز أي خطط توسع، وإذا لم تتمكن من تنفيذ خطط التوسع وفقاً للجدول الزمني المحدد لها ووفق التكاليف المقدره للمشروع أو في حال عدم تحقيق الربحية المرجوة من هذه المشاريع والذي قد يعود لأسباب مختلفة بما فيها تغير حالة السوق وقت تنفيذ هذه المشاريع أو في حال وجود خلل في دراسة الجدوى، فإن ذلك سيؤثر سلباً على الوضع التنافسي للشركة، وبالتالي على نتائج أعمالها وربحيتها وتوقعاتها المستقبلية.

وتخضع قدرة الشركة على تنفيذ استراتيجيتها الحالية لعوامل مختلفة منها ما هو خارج عن سيطرتها. وليس هناك أي ضمانات بعدم حدوث أي خلل أو عطل أو انقطاع مفاجئ في عمل خطوط الإنتاج أثناء عملية التوسع، أو بأن الموظفين الذين تعينهم الشركة والضوابط التي تعتمدها ستكون كافية لدعم النمو والتوسع المستقبلي وتحقيقها لاستراتيجيتها بنجاح. وفي حال إخفاق الشركة في تنفيذ أي جزء من استراتيجيتها لأي سبب من الأسباب، فإن ذلك سيكون له تأثير سلبي وجوهري على أعمال الشركة ونتائج عملياتها ومركزها المالي وتوقعاتها المستقبلية.



٢-١-٢ المخاطر المتعلقة بالائتمان

تشأ مخاطر الائتمان عندما يعجز أحد الأطراف عن الوفاء بالتزام مالي معين للطرف الآخر. وقد تواجه الشركة مخاطر الائتمان في عدة حالات مؤقتة أو دائمة منها وجود أرصدة مدينة من العملاء، وفشل أطراف أخرى مدينة بالوفاء بالتزاماتها تجاه الشركة، وغيرها.

بلغ صافي الذمم المدينة للشركة مبلغ ٥,١٥١ ريال سعودي ومبلغ ١٠,٧٤٢ ريال سعودي ومبلغ ١٣,٩٨٥ ريال سعودي كما في ديسمبر ٢٠١٩م و٢٠٢٠م والفترة المنتهية في ٣٠ سبتمبر ٢٠٢١م على التوالي ويوضح الجدول التالي أعمار الذمم المدينة التجارية للشركة كما في ٣١ ديسمبر ٢٠١٩م و٢٠٢٠م:

الجدول رقم (٢): أعمار الذمم المدينة للسنوات ٢٠١٩م و٢٠٢٠م

كما في ٣١ ديسمبر ٢٠٢٠م		كما في ٣١ ديسمبر ٢٠١٩م		جدول أعمار الديون
النسبة (%)	القيمة (ألف ريال سعودي)	النسبة (%)	القيمة (ألف ريال سعودي)	
٩٩%	١٠,٦٥٨	٥٩%	٣,٠٤٦	ليست متأخرة السداد ولا منخفضة القيمة
١%	٨٤	١٦%	٨٤٩	٩٠ - ١٨٠ يوم
-	-	٣%	١٦٥	١٨٠ - ٢٧٠ يوم
-	-	٢١%	١,٠٩١	٢٧٠ - ٣٦٠ يوم
-	-	-	-	أكثر من ٣٦٠ يوم
١٠٠%	١٠,٧٤٢	١٠٠%	٥,١٥١	إجمالي الذمم المدينة
-	-	-	-	مخصص خسائر ائتمانية متوقعة
١٠٠%	١٠,٧٤٢	١٠٠%	٥,١٥١	صافي الذمم المدينة

لا تستطيع الشركة ضمان عدم فشل الأطراف الذين تتعامل معهم في الوفاء بالتزاماتهم رغم وضعها لتلك السياسة. وهي لا تستطيع أيضاً توقع قدرتهم المستقبلية بالالتزام بشكل دقيق. وفي حالة عدم التزام المدينين بسداد مستحقات الشركة، فسوف يؤثر ذلك سلباً وبشكل جوهري على الشركة وعلى وضعها المالي ونتائج عملياتها وتوقعاتها المستقبلية.

٣-١-٢ المخاطر المتعلقة بالالتزامات المحتملة

قد تشأ بعض الالتزامات المحتملة على الشركة، مثل التكاليف المتعلقة بالزكاة والضرائب والدعاوى القضائية، بالإضافة إلى أي التزامات أو تكاليف أخرى متعلقة بنشاط الشركة كمكافأة نهاية الخدمة للموظفين، وفي حال تحقق هذه الالتزامات فإنها ستؤثر سلباً على الوضع المالي للشركة ومركزها المالي ونتائج عملياتها وتوقعاتها المستقبلية.

٤-١-٢ المخاطر المتعلقة بعدم استخراج أو عدم تجديد التراخيص والتصاريح والشهادات

يتعين على الشركة الحصول على التصاريح والتراخيص والموافقات النظامية المختلفة فيما يتعلق بأنشطتها والمحافظة عليها. وتشمل هذه التراخيص على سبيل المثال لا الحصر: شهادات تسجيل الشركة الصادرة عن وزارة التجارة وشهادات عضوية الغرفة التجارية وشهادات تسجيل العلامات التجارية وشهادات السعودة وشهادات الزكاة وشهادة التسجيل في ضريبة القيمة المضافة وشهادات التأمينات الاجتماعية ورخصة بيئية للتشغيل من الهيئة العامة للأرصاد وحماية البيئة (ولمزيد من التفاصيل حول التراخيص والشهادات التي حصلت عليها الشركة، فضلاً راجع قسم رقم (٢-٨) «جدول الموافقات والتراخيص والشهادات والتصاريح التي تعمل بموجبها الشركة» في هذا المستند)، وتجدر الإشارة إلى أن قطاع إعادة التدوير يعد من القطاعات الحديثة في المملكة من الناحية التنظيمية والتشريعية والتي قد تطرأ عليها تغييرات من ناحية استخراج التراخيص ومتطلباتها وتنظيماتها.

إن عدم تمكن الشركة من تجديد رخصها وتصاريحها وشهاداتها الحالية أو الحصول على أي من التراخيص اللازمة لأعمالها أو إذا تم تعليق أو انتهاء أي من تراخيصها أو إذا تم تجديد أي من تلك التراخيص بشروط غير مناسبة للشركة، أو في حالة عدم قدرة الشركة على الحصول على الرخص والتصاريح والشهادات الإضافية التي قد تُطلب منها في المستقبل، فإن ذلك قد يعرض الشركة للتوقف وعدم القدرة على القيام بأعمالها كإغلاق الشركة أو تجميد جميع الخدمات التي تقدمها الجهات الرقابية للشركة (كتجديد التراخيص والشهادات واستخراج التأشيريات ورخص الإقامة ونقل الكفالات... إلخ) أو تعرضها لغرامات مالية تفرضها الجهات ذات العلاقة بالتراخيص والتصاريح والشهادات، مما سينتج عنه تعطل عمليات الشركة وتكبدها تكاليف إضافية وعقوبات مالية حسب الأنظمة ذات العلاقة، والذي بدوره سيؤثر سلباً على أعمال الشركة ونتائج عملياتها ومركزها المالي وتوقعاتها المستقبلية.



0-1-2 المخاطر المتعلقة بالاعتماد على الموظفين الرئيسيين والإدارة التنفيذية

تعتمد الشركة وخططها المستقبلية للنجاح على خبرات وكفاءات إدارتها التنفيذية والموظفين الرئيسيين، وتهدف الشركة إلى استقطاب وتوظيف الأشخاص المؤهلين لضمان كفاءة وجودة الأعمال من خلال الإدارة الفعالة والتشغيل السليم. وليس هناك ما يؤكد بأن الشركة ستتمكن من ضمان استمرارية خدمات موظفيها. كذلك ستحتاج الشركة إلى زيادة رواتب موظفيها لكي تضمن بقاءهم أو لاستقطاب كوادر جديدة ذات مؤهلات وخبرات مناسبة. وعليه إذا خسرت الشركة أيًا من كبار التنفيذيين أو الموظفين المؤهلين ولم تتمكن من توظيف بدائل بنفس مستوى الخبرة والمؤهلات وبتكلفة مناسبة للشركة فسيكون لذلك تأثير سلبي جوهري على أعمال الشركة ونتائج عملياتها وتوقعاتها المستقبلية.

1-1-2 المخاطر المتعلقة بأخطاء الموظفين أو سوء سلوكهم

قد تواجه الشركة أخطاء من الموظفين أو سوء سلوك، والشركة لا تستطيع أن تضمن تلافي سوء سلوك الموظفين أو أخطائهم كالغش والأخطاء المتعمدة والاختلاس والاحتيال والسرقة والتزوير وإساءة استخدام ممتلكاتها والتصرف نيابة عنها دون الحصول على التفويضات الإدارية المطلوبة. وبالتالي قد يترتب عن تلك التصرفات تبعات ومسؤوليات تتحملها الشركة، أو عقوبات نظامية، أو مسؤولية مالية مما سيؤثر سلبًا على سمعة الشركة. لذا فإن الشركة لا تستطيع ضمان أن سوء سلوك الموظفين أو أخطائهم لن يؤدي إلى الإضرار بشكل جوهري بوضعها المالي أو نتائج عملياتها وتوقعاتها المستقبلية.

2-1-2 المخاطر المتعلقة بتوفر التمويل مستقبلاً

قد تحتاج الشركة إلى الحصول على قروض وتسهيلات بنكية لتمويل خطط التوسع في المستقبل، ومن الجدير بالذكر، أن الحصول على التمويل يعتمد على رأس مال الشركة ومركزها المالي وتدفقاتها النقدية والضمانات المقدمة وسجلها الائتماني. ولا تعطي الشركة أي تأكيد أو ضمان بشأن حصولها على التمويل المناسب إذا استدعت الحاجة، لذلك فإن عدم قدرة الشركة على الحصول على التمويل الذي تحتاجه من جهات ممولة، أو تمويل بشروط تفضيلية مقبولة تتناسب مع الشركة، سيكون له أثر سلبي على أداء الشركة وعملياتها التشغيلية وخططها المستقبلية.

3-1-2 المخاطر المتعلقة بمتطلبات التوطين

يعتبر الالتزام بمتطلبات التوطين متطلبًا نظاميًا صادرًا من قبل وزارة الموارد البشرية والتنمية الاجتماعية بالمملكة بحيث تلتزم بموجبه جميع الشركات العاملة في المملكة، بما في ذلك الشركة، بتوظيف نسبة معينة من الموظفين السعوديين بين مجموع موظفيها والمحافظة على تلك النسبة. ووفقًا لبرنامج نطاقات الصادر عن وزارة الموارد البشرية والتنمية الاجتماعية بلغت نسبة التوطين لدى الشركة كما في تاريخ هذا المستند (٣٣، ٣٣٪) ومُصنفة ضمن النطاق الأخضر، إلا أنه في حال عدم استمرارها في الحفاظ على هذه النسب أو في حال قررت وزارة الموارد البشرية والتنمية الاجتماعية فرض سياسات توطين أكثر شدة في المستقبل، ولم تتمكن الشركة من الالتزام بمتطلبات وزارة الموارد البشرية والتنمية الاجتماعية، فإن ذلك سيؤدي إلى فرض عقوبات على الشركة تفرضها الجهات الحكومية، كتعليق طلبات تأشيرات العمل ونقل الكفالة للعاملين غير السعوديين، والتي سيكون لها تأثير سلبي جوهري على أعمال الشركة ومركزها المالي ونتائج عملياتها وتوقعاتها. (ولمزيد من المعلومات، فضلًا راجع القسم الفرعي (٨-٤-٣) «الالتزامات المستمرة حسب متطلبات وزارة الموارد البشرية والتنمية الاجتماعية والمؤسسة العامة للتأمينات الاجتماعية» من القسم (٨) «المعلومات القانونية» في هذا المستند).

4-1-2 المخاطر المتعلقة بوقوع الكوارث الطبيعية

قد يؤدي أي ضرر من الكوارث الطبيعية يصيب مرافق الشركة مثل الفيضانات والحرائق والزلازل والأحداث الطبيعية الأخرى والتي قد لا تتوفر تغطية تأمينية كافية عليها أو لا تتوفر بشروط معقولة تجاريًا، إلى تكبد الشركة تكاليف كبيرة وطائلة. كما يؤثر بشدة على قدرة الشركة على أداء وممارسة عملياتها وبالتالي التقليل من نتائجها التشغيلية والالتزام بمتطلبات عملائها. وفي حالة حدوث كوارث طبيعية وإضرارها بمرافق وأصول الشركة ولم تتوفر تغطية تأمينية كافية عليها، فسيكون لذلك أثر سلبي وجوهري على أعمال الشركة ونتائج عملياتها ومركزها المالي وتوقعاتها المستقبلية.

5-1-2 المخاطر المتعلقة بالتشغيل والتوقف غير المتوقع للأعمال

تعتمد الشركة في استمرار عملياتها على سير وفعالية خطوط الإنتاج وأنظمة العمل فيها، وتعتبر المنشآت الصناعية عرضة لمخاطر تشغيلية كبيرة نتيجة لعدة عوامل بما في ذلك الكوارث الطبيعية والأعطال المفاجئة بالمعدات الرئيسية وقصور أداء أو توقف خطوط الإنتاج وأجهزة الحاسب الآلي أو توقف إمداد الطاقة والكهرباء. إن أي عطل غير متوقع يطرأ على الآلات أو المعدات أو أي صيانة مطولة لها من شأنه أن يعطل إنتاج الشركة ويضعف قدرتها على إنتاج كميات كافية من المنتجات بصورة مستمرة أو على تأمين جودة المنتجات بالشكل الذي يلبي مطالب عملائها. وقد تسبب تلك المخاطر في إلحاق ضرر كبير بمرافق المنشآت الصناعية أو القوة العاملة بها، أو تسبب في تعطل عملية الإنتاج وقدرة الشركة على تسليم منتجاتها، مما يترتب عليها تكبد الشركة لخسائر، وبالتالي التأثير بشكل سلبي على أعمال الشركة ونتائج عملياتها ووضعها المالي وتوقعاتها المستقبلية.



١١-١-٢ المخاطر المتعلقة بعدم الالتزام بمعايير الجودة والمواصفات المطلوبة من قبل العملاء

تسعى الشركة إلى المحافظة على رضا عملائها من خلال الاستمرار في تقديم نفس مستوى جودة منتجاتها، ولكن في حال عدم قدرة الشركة على الاستمرار بتقديم منتجاتها بنفس مستوى الجودة، فإن ذلك سوف يؤثر سلباً على سمعتها لدى عملائها وبالتالي العزوف عن التعامل معها، مما يؤثر بشكل سلبي على مبيعات الشركة وبالتالي على نتائج العمليات التشغيلية والمالية.

١٢-١-٢ المخاطر المتعلقة باستحقاقات الزكاة الشرعية المحتملة والمطالبات الإضافية

قامت الشركة بتقديم إقراراتها الزكوية عن جميع السنوات منذ تأسيسها وحتى تاريخ ٢١ ديسمبر ٢٠٢٠م، وحصلت على شهادة زكاة سارية المفعول لتاريخ ١٤٤٣/٠٩/٢٩هـ (الموافق ٢٠٢٢/٠٤/٣٠م). كما تم عمل مخصص للفترة المنتهية في ٣٠ سبتمبر ٢٠٢١م بقيمة ٩٠٠,٠٠٠ ريال سعودي، وقد حصلت الشركة على شهادة ربط نهائي من هيئة الزكاة والضريبة والجمارك عن السنوات ٢٠١٦م، ٢٠١٧م، ٢٠١٨م، ٢٠١٩م و٢٠٢٠م، وفي حال وجود أي فروقات زكوية ستتحمل الشركة تلك الفروقات.

لا يوجد أي نزاعات أو مطالبات متعلقة بفروقات زكوية قائمة حتى تاريخ هذا المستند.

وبناءً على ما ذكر أعلاه من شرح للوضع الزكوي للشركة، لا تستطيع الشركة أن تضمن بقاء أنظمة هيئة الزكاة والضريبة والجمارك على حالها في المستقبل. كما لا تستطيع الشركة التنبؤ ما إذا كانت هيئة الزكاة والضريبة والجمارك ستقبل تقديرات الشركة الزكوية عن السنوات الماضية وعدم إبداء اعتراضها عليها، وفرضها لربط زكوي على الشركة ومطالبتها بدفع استحقاقات زكاة إضافية، وهو ما سيكون له تأثير سلبي وجوهري على أعمال الشركة ووضعها المالي ونتائج عملياتها وتوقعاتها المستقبلية.

١٣-١-٢ مخاطر تركيز العملاء

تعتمد مبيعات الشركة على عدد من العملاء الرئيسيين وتقوم العلاقة مع كبار العملاء على أساس أوامر وطلبات الشراء المباشرة، حيث أن أكبر سبعة (٧) عملاء رئيسيين للشركة يشكلون مجتمعين ما يقارب ٤٩,٣٪ و ٩٤,٥٪ و ٩٣,٨٪ لسنة ٢٠١٩م و ٢٠٢٠م ولفترة التسعة أشهر من العام ٢٠٢١م من إجمالي المبيعات على التوالي، ويوضح الجدول بالأسفل قيمة وكمية المبيعات على كبار العملاء:

الجدول رقم (٣): تعاملات كبار العملاء

٣٠ سبتمبر ٢٠٢١م		٢٠٢٠م		٢٠١٩م		المنطقة	الأرقام بالألاف
كمية (كجم)	قيمة (ألف ريال سعودي)	كمية (كجم)	قيمة (ألف ريال سعودي)	كمية (كجم)	قيمة (ألف ريال سعودي)		
٥,٣٩٧	٢٢,٤٢٣	٦,٣٧١	٣٨,٢٠٠	٢,٥٥٧	٣,٤٢٣	المملكة العربية السعودية	دليل معادن
١,٦١٩	٢١,٧٦٠	٥٩٠	١٢,٧٠١	٣٠١	٥,٤٠١	أوروبا	Aurubis
١,٤٢٨	٣٧,٣٩٢	٦٦٢	٨,٤٣١	-	-	الإمارات العربية المتحدة	PGI International Metals
١,٢٩٣	١,٩٤٦	٢,١٤٩	٢,٢٣٤	١,٢١٩	١,٤١٢	المملكة العربية السعودية	Teknotur Iron & Metals
١٩٨	٥,١٨١	٥٩	٢,٠٥٩	-	-	آسيا	Ousei Kankyoshoji Co
-	-	٨٨٦	١,١٢١	٥١٠	٥٦١	المملكة العربية السعودية	عبدالعزیز حامد حامد الحزيمي للتجارة
١٧٧	٥,٧٧٢	-	-	-	-	تركيا	Ormetsan Metal Sanayi Ve Instic,Itid
١٠,١١١	٩٤,٤٧٤	١٠,٧١٨	٦٥,٠٥٦	٤,٦٨٧	١٠,٧٩٧	-	الإجمالي
%٧٣,٣	%٩٣,٨	%٨٤,٣	%٩٤,٥	%٦٢,٧	%٤٩,٣	-	النسبة من إجمالي المبيعات/الكميات

وعليه فإنه في حال انهيار أو قطع العلاقة مع أحد أو مجموعة من العملاء الرئيسيين، وإخفاق الشركة في إيجاد العلاقات اللازمة مع عملاء جدد، فإن ذلك سيؤثر بشكل سلبي على أعمال الشركة وبالتالي على نتائج عملياتها وأداءها المالي.



١٤-١-٢ المخاطر المتعلقة بتركيز القطاع والتخصص والسوق

ينحصر نشاط الشركة في إعادة تدوير الأجهزة الإلكترونية والكهربائية والمعدات كما في تاريخ هذا المستند. وأن أي تغيير في أساليب إعادة التدوير، وتطور أنماط وأساليب إعادة تدوير المواد، تعتبر جميعها عوامل أساسية مؤثرة في هذه الصناعة سلبيًا وإيجابيًا، تقوم الشركة بشكل رئيسي بإعادة تدوير الأجهزة الكهربائية والمعدات لاستخلاص المعادن وهي النحاس والأصفر والرادياتير والمعادن المختلطة وقطع الحديد والألمنيوم والمعادن الثمينة من ألواح أجهزة الكمبيوتر، الجدير بالذكر أن أكبر معدن تقوم الشركة ببيعه هو النحاس ويشكل من ما يقارب ٣٢,٩٪ بقيمة ٧,٢٠٥ ألف ريال سعودي، ٥٥,٠٪ بقيمة ٣٧,٨٨٩ ألف ريال سعودي، ٥٩,٢٪ بقيمة ٦١,٥٠١ ألف ريال سعودي من مبيعات سنة ٢٠١٩م و٢٠٢٠م وفترة التسعة أشهر من ٢٠٢١م على التوالي، ويليه النحاس الأصفر والرادياتير والمعادن المختلطة ويشكل من ما يقارب ١٢,٦٪ بقيمة ٢,٧٤٩ ألف ريال سعودي، ٢٣,٥٪ بقيمة ١٦,١٧٦ ألف ريال سعودي، ١٢,٢٪ بقيمة ١٢,٧٠٥ ألف ريال سعودي من مبيعات سنة ٢٠١٩م و٢٠٢٠م وفترة التسعة أشهر من ٢٠٢١م على التوالي، وعليه فإن أي تغيير في الأسعار أو صعوبة الحصول على المواد المعاد تدويرها لاستخراج هذه المعادن أو المعادن الأخرى المذكورة أو الزيادة في تكاليف استخلاصها من المواد المعاد تدويرها، أو تركيز معدن على حساب معدن آخر ويكون سعره أقل وخروج ذلك عن إرادة الشركة أو حصول تفضيل على معدن في المستقبل يكون وزنه في إنتاج الشركة قليل أو معدوم بحسب متغيرات السوق، فإن ذلك سيؤثر على أعمال الشركة ووضعها المالي ونتائج عملياتها وتوقعاتها المستقبلية.

١٥-١-٢ المخاطر المتعلقة بالمواد الخام

تعتمد عمليات إعادة التدوير لمواد الخردة للشركة على المواد الخام المشتراة من الموردين، وإن أثر عدم أو نقص توافر أي من هذه المواد الخام أو عدم تمكن الشركة من الحصول عليها لارتفاع الطلب عليها من شركات أخرى أو كيانات منافسة لها أو عدم قدرة أو رغبة موردي المواد الخام توفيرها لأي سبب من الأسباب، سواءً بصورة مؤقتة أو دائمة، من شأنه أن يؤدي إلى إعاقة العمليات الإنتاجية للشركة مما سيكون له أثر سلبي على أعمال الشركة ووضعها المالي ونتائج عملياتها وتوقعاتها المستقبلية.

الجدول رقم (٤): أكبر خمسة (٥) موردين تعاملت معهم الشركة لسنة ٢٠١٩م و٢٠٢٠م وفترة التسعة أشهر المنتهية في ٣٠ سبتمبر من العام ٢٠٢١م

المورد / السنة	٢٠١٩م		٢٠٢٠م		٣٠ سبتمبر ٢٠٢١م	
	الكمية (ألف كجم)	القيمة (ألف رس.)	النسبة من إجمالي المشتريات	الكمية (ألف كجم)	القيمة (ألف رس.)	النسبة من إجمالي المشتريات
شركة سعود القحطاني للمزادات	-	-	-	-	٢٦,٦٦٧	٣٤,٠٪
الشركة السعودية للكهرباء	-	-	٧٧,٠٪	١٢,٩٠٤	١٠,٦٧٣	١٣,٦٪
موردون أفراد	٤,٠٩٥	٥,٨٣٥	٥٢,٢٪	٢,٨٥٤	٢٢,٨٨٨	٢٩,٢٪
شركة اسبكترا العالمية للتجارة	-	-	-	-	١,٧٥٩	٢,٢٪
شركة العالم العربي للتجارة	-	-	-	-	٤,٠٠٨	٥,١٪
إجمالي مشتريات الموردين أعلاه	٤,٠٩٥	٥,٨٣٥	٩٣,٧٪	٣٧,٣٧٨	٦٥,٩٩٥	٨٤,١٪
إجمالي مشتريات الشركة	٨,٣١٩	١١,١٧٣	١٠٠٪	١٨,٤٩٧	٧٨,٤٣٨	١٠٠٪

علاوةً على ذلك، في حال حدوث أية عوامل أخرى تتعلق بالموردين، على سبيل المثال لا الحصر، صدور أنظمة أو لوائح جديدة تتعلق ببيع مواد الخردة، أو تعامل الموردين الرئيسيين للشركة مع مشتريين آخرين وتفضيلهم على الشركة، أو عدم قدرة الموردين على توفير الكميات المطلوبة في الأوقات المتفق عليها مع الشركة أو نشوء أي حوادث جوهرية أخرى تخص الموردين، أو نشوء الحروب والكوارث الطبيعية أو الاضطرابات السياسية وما شابهها من الظروف القاهرة، من شأنه أن يؤثر بشكل جوهري على قدرة الشركة على الحصول على هذه المواد الخام. وبناءً على ذلك، فإن عدم قدرة الشركة على الحصول على أي من المواد الخام بشكل مؤقت أو دائم أو تكبد الشركة تكاليف إضافية في سبيل الحصول على المواد الخام سيكون له أثر سلبي على أعمال الشركة ووضعها المالي ونتائج عملياتها وتوقعاتها المستقبلية.

١٦-١-٢ المخاطر المتعلقة بحماية العلامات التجارية وحقوق الملكية

تعتمد قدرة الشركة في تسويق خدماتها ومنتجاتها وتطوير أعمالها على استخدام اسمها وشعارها وعلاماتها التجارية، والتي تدعم أعمالها ومركزها التنافسي وتمنحها تميزاً واضحاً في السوق بين العملاء. وقد قامت الشركة بتسجيل جميع علاماتها التجارية لدى الجهات المختصة. (فضلاً راجع القسم الفرعي (٨-٩) «العلامات التجارية» من القسم (٨) «المعلومات القانونية» في هذا المستند). إن أي إخلال بحقوق الملكية أو استخدام غير مشروع للعلامات التجارية للشركة سيؤدي إلى التأثير على سمعة الشركة، وقد تضطر الشركة للدخول في إجراءات قضائية ورفع دعاوى قضائية ومطالبات أمام المحاكم المختصة لحماية هذه الحقوق. وهي عملية مكلفة وتحتاج إلى وقت وجهد كبير من قبل الإدارة في متابعتها. وفي حال ما إذا فشلت الشركة في حماية علامتها التجارية بشكل فعال عند تجديد شهادة التسجيل أو تتبع العلامات المشابهة، فإن ذلك سيؤثر سلبيًا على قيمتها، مما ينعكس سلبيًا على أعمال الشركة ونتائج عملياتها ومركزها المالي وتوقعاتها المستقبلية.



١٧-١-٢ المخاطر المرتبطة باتفاقيات التمويل

أبرمت الشركة مع صندوق التنمية الصناعية السعودي اتفاقية قرض بتاريخ ٢٥/٠٤/٢٠١٧م (الموافق ١٥/٠٥/١٤٣٨هـ) بقيمة (١٣,٨٠٠,٠٠٠) ريال سعودي، لتمويل شراء الآلات والمعدات لغرض إنشاء مصنع لإعادة تدوير المخلفات الإلكترونية، راجع القسم الفرعي رقم (١١-٦-١٤) بعنوان «القرض» في هذا المستند لمزيد من التفاصيل. كما وأنه بحسب اتفاقية القرض فإنه يتم صرف القرض على دفعات متفق عليها يتم تحديدها وفقاً للاتفاقية. إن القرض مضمون بضمانات شخصية بالتضامن والتكافل من قبل المساهمين الموضحة أسماؤهم في الجدول رقم (٦) بعنوان «الضمانات الشخصية والاعتبارية المقدمة»، وبمعنوا (المخاطر المتعلقة باعتماد الشركة على الضمانات)، بالإضافة إلى رهن كافة المعدات لمشروع إعادة التدوير. وقد حصلت الشركة على مبلغ (١٠,١٤١,٠٠٠) ريال من القرض حتى تاريخ (١٩/٠٦/٢٠١٩م). تم سداد إجمالي مبلغ ١,٩٠٠,٠٠٠ ريال من إجمالي المبلغ المصروف للشركة تحت اتفاقية القرض والذي بلغ (١٠,١٤١,٠٠٠) ريال. وجاءت إجمالي السدادات على الشكل التالي: مبلغ (٣٠٠,٠٠٠) ريال (٢٥ يونيو ٢٠١٩م) و(٣٠٠,٠٠٠) ريال (١٩ فبراير ٢٠٢٠م) و(٥٠٠,٠٠٠) ريال (٤ فبراير ٢٠٢١م) و(٨٠٠,٠٠٠) ريال (٢٦ مايو ٢٠٢١م). مع الإشارة إلى أنه قد تم استلام أول دفعة من القرض في تاريخ (١٤/٠٦/٢٠١٧م)، وذلك بعد استيفاء الشركة لكافة متطلبات صندوق التنمية الصناعية السعودي، وبحسب الاتفاقية الموقعة مع صندوق التنمية الصناعية السعودي فإن الشركة تتعهد خلال فترة القرض بالتالي:

- ألا تقل نسبة الأصول المتداولة إلى المطلوبات المتداولة عن ١ : ١ طوال أجل القرض.
- ألا تزيد نسبة إجمالي المطلوبات إلى صافي القيمة الملموسة لإجمالي الأصول عن ١:٣ طوال أجل القرض.
- ألا تزيد المصروفات الرأسمالية السنوية على مبلغ ١,٢٥٠,٠٠٠ ريال سعودي.
- ألا تزيد الإيجارات السنوية على مبلغ ٦٥٠,٠٠٠ ريال سعودي.
- أن لا تزيد نسبة التوزيعات النقدية عن ٢٥٪ من رأس مال الشركة أو أن تزيد عن مبلغ القرض الذي يدفع خلال العام
- الإبقاء على نسبة الديون إلى حقوق الملكية عن ٣:١ طوال أجل القرض

في الأسفل جدول مقارنة للنسب المالية التي تعهدت بها الشركة خلال فترة القرض مقارنة بالنتائج الفعلية لسنة ٢٠١٩م و٢٠٢٠م وللفترة المنتهية في ٣٠ سبتمبر ٢٠٢١م:

الجدول رقم (٥): مقارنة للنسب المالية التي تعهدت بها الشركة

البيان	٢٠١٩م	٢٠٢٠م	فترة التسعة أشهر المنتهية في ٣٠ سبتمبر ٢٠٢١م
ألا تقل نسبة الأصول المتداولة إلى المطلوبات المتداولة عن ١:١ طوال أجل القرض	١,٥	٤,٩	٦,٤
ألا تزيد نسبة إجمالي المطلوبات إلى صافي القيمة الملموسة لإجمالي الأصول عن ١:٣ طوال أجل القرض	١,٥	١,٣	٠,٩
ألا يزيد مجموع المصروفات الرأسمالية السنوية على مبلغ ١,٢٥٠,٠٠٠ ريال سعودي مع الدفعات المقدمة*	١,٢١٩,٨١٤	١,٩٠٨,١٩٠	لا ينطبق
ألا تزيد الإيجارات السنوية على مبلغ ٦٥٠,٠٠٠ ريال سعودي	٥٤٢,٦٨٥	٦٢٦,٦١٦	لا ينطبق
أن لا تزيد نسبة التوزيعات النقدية عن ٢٥٪ من رأس مال الشركة أو أن تزيد عن مبلغ القرض الذي يدفع خلال العام	لا يوجد	لا يوجد	لا يوجد
الإبقاء على نسبة الديون إلى حقوق الملكية على ٣:١ طوال أجل القرض	١,٩	٠,٤	٠,٤

* بلغت الدفعات المقدمة في سنة ٢٠١٩م (١٠٠,٠٠٠) ريال سعودي

* بلغت الدفعات المقدمة في سنة ٢٠٢٠م (١,٠٠٠,٠٠٠) ريال سعودي

كما وبحسب اتفاقية القرض، فيما يلي ملخص للشروط والتعهدات الخاصة التي يجب على الشركة الالتزام بها:

- التقيد بالموصفات الصادرة عن الهيئة السعودية للمواصفات والمقاييس والجودة ومتطلبات الرئاسة العامة للأرصاء وحماية البيئة.
- الالتزام بمتطلبات وزارة الموارد البشرية والتنمية الاجتماعية طوال أجل قرض الصندوق.
- أن كل من السيد/ زياد بن عثمان الحقييل والسيد/ سلطان بن ناصر المعشوق، والسيد/ ناصر بن محمد الذويب يتعهدون بتعديل تقييم المخاطرة الائتمانية المالية لدى الشركة السعودية للمعلومات (سمة) خلال ستة أشهر من توقيع الاتفاقية وقد تم الانتهاء من ذلك وتعديل تقييم هذه المخاطر خلال ستة أشهر من توقيع الاتفاقية.

كما يجب على الشركة بناء على الاتفاقية الحصول على عدم ممانعة صندوق التنمية الصناعية على أي تغيير قد يحدث في هيكل الشركة أو الأشخاص الذين يمثلون الشركة، وبناء على ذلك حصلت الشركة على خطاب عدم الممانعة على الإدراج المباشر للشركة في السوق الموازية نمو وذلك في تاريخ ٢٢/٠٦/١٤٤٣هـ.



وقد تم الحصول على قرض آخر من قبل صندوق التنمية الصناعي خلال عام ٢٠٢١م بمبلغ (٦,٠٠٠,٠٠٠) ريال سعودي وموعد استحقاقه في يونيو من عام ٢٠٢٢م وتم الحصول على القرض لتمويل عمليات ما بعد الشحن.

وقد يطلب صندوق التنمية الصناعية السعودي ضمانات أخرى مقابل القروض ولا تتمكن الشركة من تقديمها، الأمر الذي سيجعل الشركة في حالة إخلال لبنود الاتفاقية؛ وإذا لم تتمكن الشركة من الوفاء بالتزامات السداد المترتبة عليها بموجب اتفاقية القرض، أو لم تتمكن من تقديم أي ضمانات أخرى قد يطلبها الصندوق، أو أخلت في المستقبل بأي من الالتزامات أو التعهدات الخاصة بالدين المترتب عليها، فقد تطلب الجهة المقرضة سداد الدين على الفور وتحصيل الضمانات المقدمة من الشركة، وتبدأ بإجراءات التنفيذ القضائي على الأصول المرهونة لصالح صندوق التنمية الصناعية السعودي. وفي هذه الحالة، قد لا تتمكن الشركة من الحصول على مصادر تمويل بديلة كافية للوفاء بسداد الدين. وسيكون لأي من هذه العوامل تأثير سلبي وجوهري على أعمال الشركة ووضعها المالي وتوقعاتها المستقبلية.

١٨-١-٢ المخاطر المتعلقة باعتماد الشركة على الضمانات

وفق الاتفاقية التي أبرمتها الشركة مع صندوق التنمية الصناعية السعودي بتاريخ ٢٥/٠٢/٢٠١٧م اعتمدت الشركة على رهن المعدات ضمانات شخصية مقدمة من قبل بعض المساهمين للحصول على قرض صندوق التنمية الصناعية السعودي حسب الجدول التالي:

الجدول رقم (٦): الضمانات الشخصية والاعتبارية المقدمة

الضامنون	نوع الضمان	نسبة الضمان
عبدالله بن عبدالرحمن العبيكان		٪١١,١
إياد بن عبدالعزيز النافع		٪١١,١
ناصر بن عبدالرحمن الرشيد		٪١١,١
زيد بن عثمان الحقييل		٪١١,١
عبدالمحسن بن عبدالعزيز الفارس	شخصي بالتضامن والتكافل	٪١١,١
مروان بن إبراهيم الاحمدي		٪١١,١
منى بنت محمد الذويب		٪١١,١
سلطان بن ناصر المعشوق		٪١١,١
ناصر بن محمد الذويب		٪١١,١

وبالتالي في حال عدم مقدرة الشركة على الحصول على الدعم والضمانات من المساهمين المشار إليهم أعلاه، فإنه سيكون من الصعب على الشركة الحصول على باقي قيمة القرض أو قد يطلب الصندوق سداد القرض على الفور، مما سيكون له أثر سلبي وجوهري على أعمال الشركة ونتائج عملياتها ومركزها المالي.

تم تقديم مجموعة ضمانات من قبل الشركة لصالح الشركة السعودية للكهرباء وذلك لضمان حسن الأداء من قبل الشركة، وتم التعاقد مع الشركة السعودية للكهرباء في أكثر من منطقة (الوسطى، والشمالية، والجنوبية، والشرقية، والغربية)، وعليه تم إصدار ٤ ضمانات من قبل، وذلك لكل منطقة. على النحو الآتي:

الجدول رقم (٧): ضمانات الشركة السعودية للكهرباء

م	المرجع	التاريخ	المقرض	المبلغ (ريال)	تاريخ الانتهاء
١	ضمان حسن الأداء - خطاب الضمان	٢٠٢٠/٠٥/٠٢م	مصرف الإنماء	٣٢٣,٣٢٣ ريال سعودي	١٤٤٤/١١/٢٥ هـ (الموافق ٢٠٢٣/٠٦/١٤م)
٢	ضمان حسن الأداء - خطاب الضمان	٢٠٢٠/٠٥/٠٢م	مصرف الإنماء	٣٢٣,٣٢٣ ريال سعودي	١٤٤٤/١١/٢٥ هـ (الموافق ٢٠٢٣/٠٦/١٤م)
٣	ضمان حسن الأداء - خطاب الضمان	٢٠٢٠/٠٥/٠٢م	مصرف الإنماء	٣٢٣,٣٢٣ ريال سعودي	١٤٤٤/١١/٢٥ هـ (الموافق ٢٠٢٣/٠٦/١٤م)
٤	ضمان حسن الأداء - خطاب الضمان	٢٠٢٠/٠٥/٠٢م	مصرف الإنماء	٣٢٣,٣٢٣ ريال سعودي	١٤٤٤/١١/٢٥ هـ (الموافق ٢٠٢٣/٠٦/١٤م)

وبالتالي في حال عدم مقدرة الشركة على تنفيذ الأعمال بالجودة المطلوبة وحسن الأداء، فإنه سيتم خصم قيمة الضمانات المقدمة مما سيكون له أثر سلبي على أعمال الشركة ونتائج عملياتها ومركزها المالي.



١٩-١-٢ المخاطر المتعلقة بتصدير منتجات الشركة

بلغت مبيعات الشركة إلى خارج المملكة العربية السعودية ما يقارب (١١,٧٤٥) ألف ريال سعودي وتمثل ٦, ٥٣٪ من إجمالي المبيعات، (٢٥,٠٢١) ألف ريال سعودي تمثل ٣٦,٣٪ من إجمالي المبيعات، (٧٠,٨٠٤) ألف ريال سعودي وتمثل ٣, ٧٠٪ من إجمالي المبيعات للسنوات ٢٠١٩م و٢٠٢٠م ولفترة ٣٠ سبتمبر في ٢٠٢١م على التوالي.

وكما أن منتجات الشركة تخضع إلى حماية محلية من الاستيراد فإنها كذلك تخضع إلى حماية من تصدير المواد الخام أو المنتجات النهائية، وأن أي تغيير في قوانين هذه الدول أو أي دولة أخرى تصدر إليها الشركة أو أي تغيير في الأنظمة واللوائح المحلية في المملكة العربية السعودية بشأن تصدير منتجات الشركة سيؤثر على مقدرة الشركة على توفير منتجاتها لعملائها في تلك الدول وبالتالي رفع تكلفة منتجاتها والتأثير على هوامش صافي الربح مما سيكون له تأثير سلبي وجوهري على أعمال الشركة وشركاتها التابعة المستقبلية ونتائجها المالية وتوقعاتها ووضعها المالي.

٢٠-١-٢ المخاطر المرتبطة بالتوريد والدعم من مقدمي الخدمات الخارجيين

تعتمد الشركة على شركات شحن وشركات أخرى في تأمين تسليم المنتجات، وتعتمد الشركة أيضا على خدمات من مجموعة من مقدمي الخدمات الخارجيين الآخرين لأغراض عملياتها في المملكة العربية السعودية، ويشمل ذلك تأجير المركبات، والنقل الداخلي للضائع وفي حدود معينة، صيانة مركباتها. وبالتالي، قد تتأثر قدرة الشركة بشكل سلبي على تقديم خدمات تسليم منخفضة القيمة يعول عليها لعملائها بسبب أية تغييرات في السياسات والممارسات، مثل التسعير، وشروط الدفع، وبرمجة تلك الخدمات ومعدل تكرارها، أو أية زيادات في تكلفة الوقود والضرائب والعمالة، وعوامل أخرى خارجة عن سيطرة الشركة. بالإضافة إلى ذلك، تعتمد الشركة بشكل كبير على موظفين خارجيين من عدد من شركات القوى العاملة لمختلف العمليات ومتطلبات الصيانة حيث زاد اعتماد الشركة على موظفين خارجيين لمواكبة النمو في مبيعات الشركة، وقد كانت تكلفة الموظفين الخارجيين ٧٤٨ ألف ريال سعودي في عام ٢٠١٩م وارتفعت في عام ٢٠٢٠م لتكون (٥,٢) مليون ريال سعودي بمعدل ارتفاع سنوي يعادل ٥٨٩٪ (وسجلت الشركة تكاليف الموظفين الخارجيين (٦,٥) مليون ريال سعودي لفترة فترة التسعة أشهر ٢٠٢١م مقارنة بـ (١,٩) مليون ريال سعودي لفترة فترة التسعة أشهر ٢٠٢٠م يعادل ارتفاع ٢٥٠٪، وكان السبب الرئيسي لهذه الزيادة هي الصعوبة في الحصول على تأشيرات العمل. فلو حدثت أي تغييرات غير متوقعة في العوامل المبينة سالفًا، سيكون لها تأثير سلبي وجوهري على أعمال الشركة ووضعها المالي ونتائج عملياتها وتوقعاتها المستقبلية.

وإضافة إلى ذلك، فإن خسارة أية عقود خدمات مع الأطراف الأخرى، أو أي عجز عن تجديد تلك العقود، أو أي عجز عن التفاوض على عقود بديلة معرضة للمخاطر إذا أوقف أحد مقدمي الخدمات عملياته، وليس هناك من ضمان مناسب سينتج عنه تأثير سلبي على الشركة. وتعتبر الشركة أيضا بأن الشركة بمقدورها استبدال مقدمي الخدمات المنوه عنهم في الوقت المناسب بمقدمي خدمة آخرين بأسعار مقاربة، أو توفير مقدمي الخدمة من الأساس.

كما أن بعض هذه العقود خاضعة لاختصاص جهات قضائية مختلفة خارج المملكة العربية السعودية، مثل: محكمة لندن للتحكيم الدولي، ومحاكم بريطانيا وويلز، ومحاكم مدينة جورجاون في الهند، ومحاكم ولاية إلينوي في الولايات المتحدة الأمريكية، مما قد يؤثر على قدرة الشركة في المطالبة بحقوقها في حال حدوث أي نزاع لارتفاع تكاليف التقاضي في بعض هذه الجهات أو صعوبة تنفيذ بعض الأحكام الصادرة منها. وسيؤثر ذلك بشكل سلبي وجوهري على أعمال الشركة ونتائج عملياتها ووضعها المالي وتوقعاتها المستقبلية.

٢١-١-٢ المخاطر المتعلقة بتعاملات الأطراف ذات العلاقة

تتعامل الشركة في سياق أعمالها المعتاد مع عدد من الأطراف ذوي العلاقة بما في ذلك الشركة المملوكة بشكل كامل أو جزئي لأعضاء مجلس الإدارة. كما أن هناك تعاملات لبعض أعضاء مجلس الإدارة فيها مصلحة مباشرة أو غير مباشرة.

وكانت التعاملات التي تمت مع الأطراف ذات العلاقة كالتالي:

• تمويلات تمت خلال عام ٢٠١٦م من قبل كل من المساهمين التاليين:

١. إياد عبدالعزيز النافع (٦٠٠,٠٠٠) ريال سعودي، ويشكل ما نسبته (٢, ٢٣٪) من إجمالي إيرادات الشركة حسب القوائم المالية لعام ٢٠١٦م.
٢. شركة جواز (٢٤٠,٠٠٠) ريال سعودي، ويشكل ما نسبته (٣, ٩٪) من إجمالي إيرادات الشركة حسب القوائم المالية لعام ٢٠١٦م.
٣. زياد الحقييل (٢٨٢,٠٠٠) ريال سعودي، ويشكل ما نسبته (٩, ١٠٪) من إجمالي إيرادات الشركة حسب القوائم المالية لعام ٢٠١٦م.
٤. منى الذويب (١٤١,٠٠٠) ريال سعودي، ويشكل ما نسبته (٤, ٥٪) من إجمالي إيرادات الشركة حسب القوائم المالية لعام ٢٠١٦م.
٥. سلطان المعشوق (٢٧,٠٠٠) ريال سعودي، ويشكل ما نسبته (١٪) من إجمالي إيرادات الشركة حسب القوائم المالية لعام ٢٠١٦م.
٦. مروان الأحمد (١٥٠,٠٠٠) ريال سعودي، ويشكل ما نسبته (٨, ٥٪) من إجمالي إيرادات الشركة حسب القوائم المالية لعام ٢٠١٦م.



٧. ناصر عبدالرحمن الرشيد (٣٦٠,٠٠٠) ريال سعودي، ويشكل ما نسبته (٩, ١٣٪) من إجمالي إيرادات الشركة حسب القوائم المالية لعام ٢٠١٦م.

٨. عبدالرحمن العبيكان (١,٢٠٠,٠٠٠) ريال سعودي، ويشكل ما نسبته (٣, ٤٦٪) من إجمالي إيرادات الشركة حسب القوائم المالية لعام ٢٠١٦م.

وهي عبارة عن قروض حسنة لم يتم احتساب أي عوائد فعلية عليها وتم سداد هذه القروض في عام ٢٠٢٠م عن طريق رفع رأس مال الشركة بتحويل هذه القروض إلى أسهم كما تجدر الإشارة إلى أنه لم يتم الاتفاق بناء على عقد أو اتفاقية مكتوبة، وتمت الموافقة على التعاملات التي تمت مع الأطراف ذوي العلاقة (إياد عبدالعزيز النافع وسلطان المعشوق ناصر الرشيد وعبدالرحمن العبيكان بصفتهم أعضاء مجلس الإدارة) عن طريق الجمعية العامة في تاريخ ٢٥/٠٢/١٤٤٢هـ (الموافق ١٢/١٠/٢٠٢٠م).

• تمويل مقدم من ناصر عبدالرحمن الرشيد بقيمة (٣,٤٢٧,٣٦٠) ريال سعودي في عام ٢٠١٨م وتم التمويل للشركة عن طريق عبدالرحمن ناصر الرشيد نيابة عن كل من:

١. إياد عبدالعزيز النافع (٤٩٦,٠٠٠) ريال سعودي، ويشكل ما نسبته (٩, ١٪) من إجمالي إيرادات الشركة حسب القوائم المالية لعام ٢٠١٨م.

٢. شركة جواز (١,٢٤٠,٠٠٠) ريال سعودي، ويشكل ما نسبته (٧, ٤٪) من إجمالي إيرادات الشركة حسب القوائم المالية لعام ٢٠١٨م.

٣. زياد الحقييل (٢٧٩,٠٠٠) ريال سعودي، ويشكل ما نسبته (١, ١٪) من إجمالي إيرادات الشركة حسب القوائم المالية لعام ٢٠١٨م.

٤. منى الذويب (١٤٥,٠٠٠) ريال سعودي، ويشكل ما نسبته (٦, ٠٪) من إجمالي إيرادات الشركة حسب القوائم المالية لعام ٢٠١٨م.

٥. سلطان المعشوق (٢٦,٦٦٠) ريال سعودي، ويشكل ما نسبته (١, ٠٪) من إجمالي إيرادات الشركة حسب القوائم المالية لعام ٢٠١٨م.

٦. ناصر عبدالرحمن الرشيد (١,٢٤٠,٠٠٠) ريال سعودي، ويشكل ما نسبته (٧, ٤٪) من إجمالي إيرادات الشركة حسب القوائم المالية لعام ٢٠١٨م.

وهي عبارة عن قروض بعائد سنوي بنسبة ١٢٪ وقد كان أصل القرض بدون احتساب العوائد مبلغ وقدره (٢,٧٦٤,٠٠٠) ريال وبلغ مجمل العائد ٢٤٪ بعد سداد القرض في عام ٢٠٢٠م وذلك عن طريق رفع رأس مال الشركة بتحويل هذه القروض إلى أسهم، وقد تمت الموافقة من قبل الجمعية العامة للشركة في تاريخ ١٦/٠٩/٢٠٢٠م على القرض المقدم من كل من إياد عبدالعزيز النافع وسلطان المعشوق وناصر عبدالرحمن الرشيد بصفتهم أعضاء في مجلس الإدارة، وتمت الموافقة على التعامل مع منى الذويب وهي زوجة لعضو مجلس الإدارة خالد المعشوق في الجمعية العامة بتاريخ ٢٥/٠٢/١٤٤٢هـ (الموافق ١٢/١٠/٢٠٢٠م) وبالتالي أطراف ذوي علاقة. أما بالنسبة لبقية الأطراف فهم مساهمين وليسوا أعضاء مجلس إدارة وبالتالي لا ينطبق عليهم نص المادة ٧١ من نظام الشركات. كما تجدر الإشارة إلى أنه لم يتم الاتفاق بناء على عقد أو اتفاقية مكتوبة. وقامت الشركة بإصدار سند لأمر لكل من هؤلاء الأطراف بقيمة القروض المقدمة ولم يتم التنفيذ على أي من هذه السندات.

• تمويل مقدم من قبل إياد النافع بقيمة (٣,٣٠٠,٠٠٠) ريال سعودي في عام ٢٠١٩م بعائد سنوي بنسبة ٥٪ وقد تم سداد هذا القرض في عام ٢٠٢٠م عن طريق رفع رأس مال الشركة بتحويل هذه القروض إلى أسهم. وقد كان أصل هذا القرض بدون العائد مبلغ وقدره (٣,٠٠٠,٠٠٠) ريال سعودي وقد تمت الموافقة على هذا التعامل فمن قبل الجمعية العامة في تاريخ ١٦/٠٩/٢٠٢٠م كما تجدر الإشارة إلى أنه لم يتم الاتفاق بناء على عقد أو اتفاقية مكتوبة. وقامت الشركة بإصدار سند لأمر لهذا الطرف بقيمة القرض المقدم ولم يتم التنفيذ على أي سند، ويشكل هذا القرض ما نسبته (٧, ١٣٪) من إجمالي إيرادات الشركة كما في القوائم المالية لعام ٢٠١٩م.

ولا يوجد أي رصيد مستحق عن التعاملات مع الأطراف ذات العلاقة كما في ٣٠/٠٩/٢٠٢١م.

(ولمزيد من التفاصيل فضلاً راجع القسم (٨-٦) «تعاملات الأطراف ذات العلاقة» في هذا المستند).

وفي حال عدم توثيق العقود والمعاملات مع الأطراف ذوي العلاقة مستقبلاً بموجب اتفاقيات إطارية، أو في حال عدم إبرامها على أسس تجارية، أو عدم حصولها على ترخيص الجمعية العامة، أو عدم قدرة الشركة على تحصيل هذه المبالغ، فمن شأن ذلك أن يؤثر سلباً وبشكل جوهري على أعمال الشركة ووضعها المالي ونتائج عملياتها وتوقعاتها المستقبلية.



٢٢-١-٢ المخاطر المتعلقة بكفاية التغطية التأمينية

تحتفظ الشركة بأنواع مختلفة من عقود التأمين لتغطية أعمالها وأصولها، كالتأمين الطبي للموظفين وتأمين ضد الحرائق والأخطار المرتبطة بها وبوليصة الشحن البحري، غير أنه قد لا يكون لدى الشركة جميع العقود التأمينية المهمة لأعمالها وأصولها، أو لا يكون لديها الغطاء التأميني الكافي في كل الحالات، أو أنه لا يغطي جميع المخاطر التي قد تتعرض لها الشركة مثل المخاطر الناتجة عن الكوارث الطبيعية. كما أنه من الممكن أن تقع أحداث في المستقبل لا تكون الشركة مؤمنة ضدها بشكل يغطي الخسائر المحتملة، أو قد لا تكون مؤمنة ضدها على الإطلاق. ولا يوجد أي ضمان أن عقود التأمين الخاصة بالشركة ستظل متاحة بشروط مقبولة تجارياً، أو ستظل متاحة على الإطلاق. إن أيًا من هذه الأحداث أو الظروف أو وقوع حدث غير مؤمن عليه للشركة سيؤثر بشكل سلبي وجوهري على أعمال وأصول الشركة وأوضاعها المالية ونتائج أعمالها وتوقعاتها المستقبلية.

٢٣-١-٢ المخاطر المتعلقة بتذبذب أسعار صرف العملات

تخضع معاملات الشركة بشكل رئيسي بالريال السعودي والدولار الأمريكي، حيث بلغت نسبة مبيعات الشركة خارج المملكة ٥٣,٦٪، ٣٦,٣٪ و ٧٠,٣٪ لسنة ٢٠١٩م و ٢٠٢٠م ولفترة ٣٠ سبتمبر من العام ٢٠٢١م على التوالي، فإن الشركة عرضة للتأثر بمخاطر التغيرات في صرف العملات الأجنبية فيما يتعلق بالتزاماتها ومصرفاتها المرتبطة بعملة غير عملة المملكة. وكجزء من سياسة المملكة، فإن الريال السعودي، حتى تاريخ هذا المستند، مربوط بالدولار الأمريكي بسعر صرف يقدر بـ ٣,٧٥ ريال سعودي مقابل ١ دولار أمريكي، إلا أنه لا يوجد تأكيدات على ثبات سعر صرف الريال السعودي مقابل الدولار الأمريكي، وقد تؤدي التقلبات في قيمة الريال السعودي مقابل العملات الأجنبية (بما في ذلك الدولار الأمريكي) التي تستخدمها الشركة إلى زيادة النفقات مما سيكون له أثر سلبي وجوهري على أعمال الشركة ونتائج عملياتها ومركزها المالي وتوقعاتها المستقبلية.

٢٤-١-٢ المخاطر المتعلقة بالبيئة المنافسة

تعمل الشركة في بيئة تنافسية حديثة، وبالرغم من أن الشركة تعتبر من الشركات القليلة التي تعمل في هذا المجال إلا أن هنالك توجه في المملكة لتعزيز هذا القطاع ولا يوجد ضمان باستمرار قدرة الشركة على المنافسة بشكل فعال مع الشركات الأخرى في السوق والشركات التي قد تنشأ في المستقبل القريب، كما تؤثر سياسات تسعير منافسي الشركة بشكل كبير على أدائها المالي كون الشركات المنافسة قليلة وتملك حصة كبيرة من السوق ففي حال تمت تغيير السياسات قد ينعكس ذلك على شريحة كبيرة من السوق، وقد تكون الشركة غير قادرة باستمرار على منافسة تلك الشركات، مما يؤدي إلى خفض حصة الشركة في السوق وبالتالي التأثير سلباً على أرباح الشركة ونتائجها المالية وتوقعاتها المستقبلية.

٢٥-١-٢ المخاطر المتعلقة بإدارة رأس المال العامل

تتمثل مخاطر السيولة في عدم قدرة الشركة على مقابلة التزاماتها المتعلقة بالمطلوبات المالية حال استحقاقها، وتتكون المطلوبات المالية للشركة من قروض ودمم دائنة ومصاريف مستحقة، وقد لا تتمكن الشركة من الوفاء بالتزاماتها في مواعيد الاستحقاق.

ارتفع رأس المال العامل للشركة نتيجة زيادة عملياتها، والجدير بالذكر أن رأس المال العامل كان يمثل ما نسبته ٧٥٪ من المبيعات كما في ٣١ ديسمبر ٢٠١٩م و ٣٨٪ كما في ٣١ ديسمبر ٢٠٢٠م ليمثل من المبيعات في فترة التسعة أشهر من عام ٢٠٢١م ما نسبته ٤٢٪.

وارتفع رأس المال العامل من (١٦,٥) مليون ريال سعودي كما في ٣١ ديسمبر ٢٠١٩م و ٢٦,٥ مليون ريال سعودي كما في ديسمبر ٢٠٢٠م إلى (٤٤,٥) مليون ريال سعودي كما في فترة التسعة أشهر المنتهية في ٣٠ سبتمبر ٢٠٢١م مدفوعة بالزيادة في:

١. الزيادة في المخزون تعادل (١٤,٠) مليون ريال بسبب توقيع اتفاقية الشركة مع شركة الكهرباء السعودية في عام ٢٠٢٠م وتستمر لمدة عامين على أن تقوم الشركة بشراء العدادات القديمة وقواطع الكهرباء النحاسية وأيضاً شراء مواد خام من موردين آخرين لإعادة تدويرها أو بيعها.
٢. الزيادة في حساب الذمم المدينة بمقدار (٨,٨) مليون ريال سعودي بسبب زيادة المبيعات للشركات خارج المملكة حيث يكون الدفع بعد تسليم المواد المعاد تدويرها إلى مقرات عملاء الشركة.
٣. زيادة المصاريف المدفوعة مقدماً والموجودات الأخرى (٧,٦+) مليون ريال سعودي) بسبب زيادة حساب ضريبة القيمة المضافة (بمقدار ٤,٢ مليون ريال سعودي) والودائع القابلة للتحويل (بمقدار ٢,٢ مليون ريال سعودي).

ويمكن أن تنتج مخاطر السيولة أيضاً عن عدم المقدرة على بيع موجودات مالية بسرعة وبمبلغ يقارب القيمة العادلة لها، وقد تقع أي أحداث طارئة أو مفاجئة قد تتطلب سيولة فورية، مما يؤثر سلباً على أعمال الشركة وبالتالي على نتائج العمليات التشغيلية والمالية.

٢٦-١-٢ المخاطر المتعلقة بعدم وجود الخبرة في إدارة الشركات المساهمة المدرجة

تعتمد نتائج أعمال الشركة بشكل رئيس على قدرة إدارتها على اتخاذ القرارات الصحيحة والمناسبة فيما يتعلق بأعمالها وأنشطتها، كما إن كبار التنفيذيين في الشركة يتمتعون بخبرة محدودة أو قد لا تتوفر لديهم أي خبرة في إدارة شركة مساهمة مدرجة والتقييد بالأنظمة واللوائح التي تخضع لها، وسيوجب على كبار التنفيذيين بذل جهود إضافية لضمان التزام الشركة بنظام السوق المالية ولوائحه التنفيذية ومتطلبات الإفصاح ذات العلاقة مما قد يقلل من الوقت الذي يخصصه كبار التنفيذيين لإدارة الأعمال اليومية للشركة والذي بدوره قد يؤدي إلى التأثير على نتائج أعمال الشركة. بالإضافة إلى ذلك فإنه في حال قامت إدارة الشركة باتخاذ قرارات خاطئة فيما يخص أعمالها أو في حال عدم التزام الشركة بالأنظمة واللوائح ومتطلبات الإفصاح ذات العلاقة سيؤدي إلى تعريض الشركة للعقوبات والغرامات النظامية التي من شأنها التأثير بشكل سلبي وجوهري على عمليات الشركة ومركزها المالي ونتائج عملياتها وتوقعاتها المستقبلية.



٢٧-١-٢ المخاطر المتعلقة بالدعاوى القضائية والغرامات

ضمن سياق الأعمال الاعتيادية، من الممكن للشركة أن تقيم دعاوى أو مطالبات قضائية ضد أطراف أخرى كما يمكن أن يقيم ضدها دعاوى قضائية تتعلق بعملها وعملياتها العامة ونزاعات ومطالبات تتعلق بأنشطتها. ولا تضمن الشركة عدم وقوع نزاع بينها وبين أطراف أخرى تتعامل معها أو بينها وبين بعض حاملي الوثائق، مما قد يؤدي إلى رفع قضايا لدى الجهات القضائية المختصة سواءً من الشركة أو ضد الشركة. ونتيجة لذلك، قد تكون الشركة عرضة لمطالبات قضائية من هيئات وإدارات حكومية وتحقيقات في المملكة. وبطبيعة الحال، لا يمكن للشركة توقع نتائج تلك المطالبات في حال حدوثها، كما لا تضمن الشركة أن لا يكون لتلك المطالبات تأثير جوهري على أعمالها ووضعها المالي ونتائج عملياتها. كما أن الشركة لا تستطيع أن تتوقع بشكل دقيق حجم تكلفة الدعاوى أو الإجراءات القضائية التي يمكن أن تقيمها أو تقام ضدها أو النتائج النهائية لتلك الدعاوى أو الأحكام التي تصدر فيها وما تتضمنه من تعويضات وجزاءات. وقد يترتب على بعض هذه المطالبات قيام الشركة بدفع تعويضات كبيرة مما يؤثر سلباً على الوضع المالي أو النتائج التشغيلية لها. ومن الممكن أيضاً أن تكون الشركة عرضة لمراجعات أو أعمال تقصي مستقبلية في أي وقت من قبل الجهات التنظيمية المسؤولة عن مراقبة أعمال الشركة، وليس في مقدور الشركة التنبؤ بحجم أو نتائج هذه المراجعات أو أعمال التقصي أو تبعاتها (في حال حدوثها)، ولا يمكن للشركة أن تضمن بأن تلك المراجعات لن تؤدي إلى أية تغييرات في أوضاع الشركة أو أعمالها أو ما إذا كان من شأنها التأثير سلباً على نتائج الشركة وعلى أوضاعها المالية.

وفضلاً عن ذلك، ليس هناك ضمان بأن مقدمي الخدمات للشركة من الأطراف الأخرى سيقدمون خدمات مرضية تفي بالمعايير المتوقعة من جانب الشركة بشكل دائم، أو أن المستشارين المهنيين الآخرين، والذين تخرج أعمالهم عن نطاق سيطرة الشركة و/أو مجلس إدارتها، سيؤدون بشكل كافٍ واجباتهم التعاقدية. وبالتالي، فإن الشركة معرضة لخطر الدعاوى الناتجة عن أعمال مقدمي الخدمات من الأطراف الأخرى والتي قد تسبب في أضرار أو إصابات للأفراد من العموم و/أو لموظفي الشركة. وفي تلك الحالة، يتم اعتبار الشركة مسؤولة في تلك المواقف، وستتعرض لمطالبات بالتعويض. وسيؤثر ذلك بشكل سلبي وجوهري على أعمال الشركة ونتائج عملياتها ووضعها المالي وتوقعاتها المستقبلية.

وتؤكد الشركة بأنها لم تتعرض في سياق ممارسة أعمالها لقضايا أو دعاوى أقامها بعض حاملي الوثائق تتعلق بعملياتها ونزاعات ومطالبات تتعلق بمنتجاتها وخدماتها المقدمة، كما أنها لحين تاريخ هذا المستند لم تقم برفع أي مطالبة قضائية، ومع هذا فلا يمكن للشركة أن تضمن أنها لن تتعرض مستقبلاً لأي قضايا أو دعاوى أو أنها لن تقوم برفع أي قضايا أو دعاوى من هذا القبيل.

٢٨-١-٢ المخاطر المتعلقة بعدم الالتزام بنظام السوق المالية ولوائح التنفيذ

ستخضع الشركة بعد التسجيل والإدراج في السوق الموازية لنظام السوق المالية وللأنظمة واللوائح والتعاميم الصادرة من هيئة السوق المالية، وفي حال عدم مقدرة الشركة على التقيد في أي من اللوائح والأنظمة التي تخضع لها، ستتحمل تكاليف، وعقوبات مثل إيقاف التداول على الأسهم مؤقتاً أو إلغاء إدراج أسهم الشركة في حال عدم التزامها؛ مما سيؤثر بشكل سلبي على أعمال الشركة ونتائج عملياتها وأدائها المالي وربحياتها وتوقعاتها المستقبلية.

٢٩-١-٢ المخاطر المرتبطة بالعقود المبرمة

تعتمد الشركة في تنظيم علاقاتها مع الأطراف الأخرى على إصدار عروض الأسعار أو تلقي أوامر شراء قد لا تتضمن جميع المعلومات الأساسية مثل الشروط والأحكام أو القيمة أو تاريخ الانتهاء والتفاصيل الأخرى، من غير اللجوء إلى إبرام اتفاقية إطارية تنظم هذه التعاملات مما قد يؤدي إلى عدم وضوح حقوق والتزامات كل من أطراف العقد وسيؤثر ذلك بشكل سلبي على أعمالها وأدائها المالي ونتائج عملياتها.

٣٠-١-٢ المخاطر المتعلقة بالعقود مع الغير

أبرمت الشركة عدد من العقود والاتفاقيات، وتشمل هذه العقود عقد إمداد كهرباء، عقود توريد، اتفاقية شراء أسهم، عقود استشارة، اتفاقيات صيانة، عقود شراكة، عقود بيع، اتفاقية الفوترة الذاتية، اتفاقيات تكميلية (بيع-شراء). كما أن الشركة دخلت في عقود تقديم خدمات مراجعة مالية وخدمات عمالية للغير بالإضافة إلى عقد مقاوله وعقود تنفيذ أعمال وترميمات والشركة كانت طرفاً في عدة مبادرات خيرية مع عدة جهات وعدة مذكرات تفاهم مع جهات حكومية. كما أن بعض العقود التي كانت الشركة طرفاً فيها لها أنظمة وتشريعات خاصة بها، مما قد يؤدي ذلك إلى ضعف موقف الشركة في حال النزاع بسبب عدم المعرفة بالأنظمة واللوائح ذات العلاقة، مما قد يؤدي إلى حدوث نزاع بسبب ضعف المعرفة الكافية بتلك الأنظمة أو تفسيراتها مما سيؤثر سلباً وبشكل جوهري على مركزها المالي وتدفعاتها النقدية ونتائجها التشغيلية. وبالإضافة إلى ذلك، تتعرض الشركة لخطر عدم قدرة الجهات المتعاقدة معها أو عدم رغبتها بالوفاء بالتزاماتها التعاقدية. وقد تخل الجهات التي تتعاقد معها الشركة بالتزاماتها لأي سبب من الأسباب بما في ذلك نتيجة لإفلاسها أو عدم ملاءتها المالية أو تعطل عملياتها، وتصبح المخاطر التي تنشأ عن التعامل مع هذه الجهات أكثر حدة في ظل ظروف السوق الصعبة. كما لا يمكن التأكيد بأن تلك الأطراف سوف تكون على مستوى تطلعات الشركة، وفي حال عدم قدرة الشركة أو الأطراف المتعاقدة معها على الالتزام ببنود تلك العقود، أو في حال وقوع أي منازعات مستقبلية أو قضايا، وخسارة الشركة لتلك المنازعات، فإن ذلك سيؤثر سلباً وبشكل جوهري على مركزها المالي وتدفعاتها النقدية ونتائجها التشغيلية.



٣١-١-٢ المخاطر المتعلقة بعقود الشركة السعودية للكهرباء

أبرمت الشركة ٤ عقود شراء مع الشركة السعودية للكهرباء (عقد شركة الكهرباء)، ونص عقد شركة الكهرباء على التزام الشركة باستلام جميع المنتجات المقدمة من الشركة السعودية للكهرباء (شركة الكهرباء)، بدون ضمان جودة أو حالة المنتجات. كما أنه في حال لم يتم تسديد قيمة الفاتورة الصادرة من شركة الكهرباء خلال ٥ أيام من تاريخ صدورهما يحق لشركة الكهرباء بيع المنتجات لطرف ثالث بسعر أقل على أن تلتزم الشركة بدفع فارق السعر. الأمر الذي سيؤدي إلى تكبد الشركة نفقات رأسمالية غير متوقعة، وبالتالي سيكون له تأثير سلبي وجوهري على أعمالها وأدائها المالي ونتائج عملياتها.

٣٢-١-٢ المخاطر المتعلقة بانتهاء بعض العقود الجوهرية

أبرمت الشركة عدة عقود جوهرية مع عدد من الشركات. وتم انتهاء جزء من هذه العقود، وعدم قدرة الشركة على تجديد هذه العقود أو الدخول في اتفاقيات أو عقود بديلة قد يتسبب في عدم قدرة الشركة في تلبية احتياجات العملاء أو يوقف سير عمل الشركة مما سيؤثر بشكل سلبي وبشكل جوهري على مركز الشركة المالي وتدفعاتها النقدية ونتائجها التشغيلية. كما أن عدم استمرار هذه العقود قد يؤثر على استدامة وتذبذب إيرادات الشركة.

٣٣-١-٢ المخاطر المتعلقة بالرسوم الحكومية المطبقة على الموظفين غير السعوديين

اتخذت حكومة المملكة تدابير وإجراءات لتنظيم توظيف العمال الأجانب وفقاً لنظام العمل وأنظمة الإقامة والتي تسعى من خلالها إلى اتخاذ إجراءات ضد الشركات والموظفين الأجانب الذين لا يعملون لدى صاحب العمل الذي يكفلهم أو يقومون بأعمال لا تتطابق مع المسمى الوظيفي وفقاً لرخص إقاماتهم. وطبقاً لرخص إقامة الموظفين الأجانب العاملين لدى الشركة ومقارنتها بوظائفهم الفعلية، تبين أن المسمى الوظيفي لجميع الموظفين في الشركة تتطابق مع ذلك الوارد في عقود عملهم في الوقت الحالي. وفي حال عدم التزام الشركة بالأنظمة والتعليمات المطبقة بهذا الخصوص، فإن ذلك سيعرض الشركة لغرامة تتراوح ما بين (١٠,٠٠٠) عشرة آلاف ريال سعودي إلى (٢٠,٠٠٠) عشرين ألف ريال سعودي لكل عامل مخالف وذلك وفقاً لقرار وزير الموارد البشرية رقم (١٧٨٧٤٣) بتاريخ ٢٧/٠٩/١٤٤٠هـ والمتعلق بجدول المخالفات والعقوبات المترتبة على مخالفة أحكام نظام العمل، وبالتالي فإن ذلك سيؤثر سلباً على نشاط الشركة ونتائج أعمالها.

كما قد أقرت الحكومة عدداً من القرارات التي تهدف لإجراء إصلاحات شاملة لسوق العمل في المملكة العربية السعودية، والتي اشتملت على إقرار رسوم إضافية مقابل كل موظف غير سعودي يعمل لدى جهة سعودية اعتباراً من ١/٠١/٢٠١٨م، وبواقع (٤٠٠) أربع مائة ريال سعودي شهرياً عن كل موظف غير سعودي عام ٢٠١٨م، تزيد إلى (٦٠٠) ست مائة ريال سعودي شهرياً عام ٢٠١٩م، ثم (٨٠٠) ثمان مائة ريال سعودي شهرياً عن عام ٢٠٢٠م، الأمر الذي سيؤدي إلى زيادة الرسوم الحكومية التي ستدفعها الشركة مقابل موظفيها غير السعوديين، وبالتالي زيادة في تكاليف الشركة بشكل عام، الأمر الذي سيؤثر بشكل سلبي وجوهري على أعمالها وأدائها المالي ونتائج عملياتها. وقد بلغ إجمالي قيمة رسوم الموظفين غير السعوديين (١,٠٣١,٨٥٦) ريال سعودي عام ٢٠١٩م، و(٢٥٦,٩٢٣) ريال سعودي عام ٢٠٢٠م، و(٥٣٦,٩٧٦) ريال سعودي للفترة المنتهية في ٣٠ سبتمبر ٢٠٢١م.

بالإضافة إلى ذلك فقد أقرت الحكومة أيضاً رسوم إصدار وتجديد الإقامة لتابعي ومرافقي الموظفين غير السعوديين (رسوم المرافقين) والتي أصبحت نافذة اعتباراً من ١/٠٧/٢٠١٧م، علماً أنها ارتفعت تدريجياً من (١٠٠) مائة ريال سعودي شهرياً لكل تابع في عام ٢٠١٧م، لتصل إلى (٤٠٠) أربع مائة ريال سعودي شهرياً لكل تابع في عام ٢٠٢٠م، وعليه فإن الزيادة في رسوم إصدار وتجديد الإقامة التي سيتحملها الموظف غير السعودي عن عائلته من الممكن أن تؤدي إلى زيادة تكلفة المعيشة عليه، الأمر الذي من شأنه أن يؤدي إلى توجهه للعمل في دول أخرى تكون تكلفة المعيشة فيها أقل، وإذا ما حدث مثل هذا الأمر فستواجه الشركة صعوبة في المحافظة على موظفيها غير السعوديين، الأمر الذي قد يضطرها إلى تحمل تلك التكاليف عن الموظفين غير السعوديين أو جزء منها بشكل مباشر، أو غير مباشر عن طريق رفع الأجور الخاصة بموظفيها غير السعوديين، الأمر الذي سيؤدي إلى زيادة في تكاليف الشركة، وبالتالي سيكون له تأثير سلبي وجوهري على أعمالها وأدائها المالي ونتائج عملياتها.

٣٤-١-٢ المخاطر المتعلقة بالاعتماد على الموظفين غير السعوديين

تشكل نسبة الموظفين غير السعوديين كما في تاريخ هذا المستند حوالي ٧٤,٦٨٪ من إجمالي الموظفين في الشركة، مما قد يؤثر على نتائج أعمال الشركة ووضعها المالي ونتائجها التشغيلية بشكل سلبي إذا لم تتمكن من المحافظة على كوادرها من غير السعوديين أو إيجاد بدلاء عنهم بنفس المهارات والخبرات المطلوبة أو في حال حدوث أي تغير في سياسات ولوائح ونظم وزارة الموارد البشرية والتنمية الاجتماعية نتج عنها زيادة في نسبة سعودة القطاع؛ بالإضافة إلى أن اعتماد الشركة على نسبة مرتفعة من الموظفين غير السعوديين يؤدي إلى ارتفاع الرسوم الحكومية التي تتحملها الشركة مقابل كل موظف غير سعودي من رخص عمل وإقامات، مما يصعب معه أن تحافظ الشركة على كوادرها من العمالة غير السعودية، ويتسبب في زيادة التكلفة المالية على الشركة والذي من شأنه أن يؤثر بشكل سلبي على أعمالها وأرباحها ونتائج عملياتها.

٣٥-١-٢ مخاطر وجود بعض أصول الشركة على أراضٍ مستأجرة

بالرغم من قيام الشركة بتملك عدة أراضٍ لغرض إقامة مصانع إلا أن الشركة أبرمت عدة عقود إيجار لمواقعها، وتعتمد الشركة على تلك المواقع المستأجرة في القيام بعملياتها والتخزين واستخدامها كنقاط توزيع وغيرها، حيث أن عقود إيجار هذه المواقع هي عقود محددة المدة بطبيعتها إذ لا يمكن ضمان ألا تصدر قرارات بتعديل شروط وأحكام متعلقة بتأجير الأراضي خاصة المتعلقة منها ببدل الإيجار المستحق، سواء خلال مدة سريانها أو عند تجديدها، والتي لها تأثير على وضع الشركة من ناحية التكاليف في حال تم فرض تكاليف إضافية غير متوقعة من قبل الجهة المؤجرة والتي ستتكبدها الشركة سيكون له أثر سلبي على أعمالها ونتائج عملياتها ومركزها المالي. وسيؤثر عدم



تجديد أي من هذه الإيجارات على قدرة الشركة على الاستمرار في أعمالها، مما سيؤثر بدوره على أرباح الشركة. كما تخضع هذه العقود لتغيرات في غرض العقار وفي حال قررت الشركة أو أجبرت على الانتقال لموقع آخر نتيجة لعدم تجديد عقود الإيجار على النحو الموضح أعلاه، فإن الشركة لا تضمن بأنه سيكون بمقدورها نقل مرافقها إلى مواقع جديدة خلال فترة قصيرة أو ملائمة، كما ستؤدي عملية النقل هذه إلى تكبد الشركة نفقات رأسمالية غير متوقعة، مما سيؤدي إلى التأثير سلباً على استمرارية أعمالها ونتائج عملياتها ومركزها المالي.

(ولمزيد من التفاصيل يرجى الاطلاع على القسم (٧-٨) «عقارات الشركة»).

٣٦-١-٢ المخاطر المتعلقة بجائحة فيروس كورونا (كوفيد - ١٩)

مع مطلع عام ٢٠٢٠م انتشر مرض فيروسي مُعدٍ يعرف باسم (فيروس كورونا واختصاراً «كوفيد - ١٩»)، حيث بدأ بالانتشار في معظم دول العالم ومن ضمنها المملكة العربية السعودية، وعلى أثر ذلك صنفته منظمة الصحة العالمية بتاريخ ١١ مارس ٢٠٢٠م بأنه جائحة، ودعت إلى اتخاذ الإجراءات الوقائية اللازمة لمواجهة هذا الفيروس وللحد من انتشاره. وعليه سارعت حكومة المملكة العربية السعودية إلى اتخاذ قرارات صارمة بهذا الشأن نتج عنها على سبيل المثال لا الحصر؛ فرض حظر التجول الجزئي أو الكلي في بعض مدن ومحافظات المملكة وإقفال المطارات والمجمعات التجارية وجميع الأنشطة داخلها باستثناء محال بيع المواد الغذائية والصيدليات، وتقليص عدد ساعات العمل لبعض القطاعات كالقطاع الذي تعمل فيه الشركة حيث تستمر عدد ساعات العمل إلى حين ابتداء فترة الحظر الجزئي. وعندما تم فرض قرار الحظر الكلي كان العمل مقتصر على طلبات التوصيل المنزلي فقط.

إن الإجراءات الاحترازية التي اتخذتها حكومة المملكة للحد من تفشي وباء فيروس كورونا «كوفيد - ١٩» أثرت بشكل كبير على كافة القطاعات الاقتصادية. وبالرغم من توفر لقاح للفيروس، إلا أنه لا يوجد تاريخ متوقع لانتهاء الآثار السلبية الناتجة عن هذا الوباء حتى تاريخ هذا المستند فإن الشركة لا يمكنها تقدير حجم الخسائر الناجمة عن انتشار هذا الوباء ولا تضمن وجود تبعات لذلك في المستقبل قد تؤثر سلباً وبشكل جوهري على أعمال الشركة ومشاريعها الجديدة ومركزها المالي ونتائج عملياتها المستقبلية.

٣٧-١-٢ المخاطر المتعلقة بتذبذب المبيعات بسبب التغيرات في عناصر المواد الأولية المباعة وأسعارها المستقبلية

تتشكل مبيعات الشركة من عدة أنواع من المعادن أبرزها الحديد والنحاس، وقد تختلف الأوزان المتاحة للبيع من المعادن للبيع، وقد تتذبذب الأسعار وقت الشراء والبيع بشكل خارج ارادة الشركة، وعليه فإن الشركة لا تضمن في أي وقت من الأوقات توفر المعدن الأعلى سعراً وطلباً في السوق في مخزونها، وعليه فإن هذا الأمر سيؤثر على أعمال الشركة ونتائج عملياتها ووضعها المالي وتوقعاتها المستقبلية.

٣٨-١-٢ المخاطر المتعلقة بتقلب أسعار الحديد والنحاس والمواد الأخرى المعاد تدويرها وأسعار بيع الخردة

تتأثر عمليات الشركة بشكل مباشر بأسعار المعادن، وتعتمد الشركة في تسعير منتجاتها المعاد تدويرها على مؤشرات عالمية منها سوق لندن للمعادن التي تتأثر أسعارها هبوطاً أو ارتفاعاً من عدة عوامل على سبيل المثال لا الحصر، الطلب العالمي على المعادن، وفرة توريد المعادن من الموردين، والنمو العمراني وأي تشريعات تمس تصدير وتوريد المعادن، وعليه فإن أي انخفاض قد يطرأ على أسعار المعادن سيكون له أثر سلبي على أعمال الشركة ونتائج عملياتها وأدائها المالي وربحياتها.

٣٩-١-٢ المخاطر المتعلقة بحدثة التشريعات التنظيمية وقطاع إعادة التدوير المتخصص في المملكة

تخضع أعمال الشركة للأنظمة والقوانين السارية في المملكة العربية السعودية. علماً بأن البيئة النظامية التي تعمل فيها الشركة قد تتعرض للتغيير نظراً لحداتها. إن التغييرات النظامية الناتجة عن العوامل السياسية والاقتصادية والتقنية والعوامل البيئية يمكن أن تؤثر بشكل ملحوظ على عمليات الشركة من خلال الحد من تطور الشركة أو عملاتها أو الحد من عمليات ومبيعات منتجات الشركة وخدماتها أو زيادة فرص المنافسة.

٤٠-١-٢ المخاطر المتعلقة بالمنافسة التي تواجهها الشركة مع جامعي المعادن والأجهزة الإلكترونية التالفة من غير المرخصين في الأسواق غير المرخصة

تعمل الشركة في بيئة تنافسية، ولا يوجد ضمان باستمرار قدرة الشركة على المنافسة بشكل فعال مع جامعي المعادن والأجهزة الإلكترونية التالفة من غير المرخصين في الأسواق غير المرخصة، كما تؤثر سياسات تسعير منافسي الشركة بشكل كبير على أدائها المالي، وقد تكون الشركة غير قادرة باستمرار على منافسة هؤلاء الأفراد أو الشركات غير المرخصين، مما يؤدي إلى خفض حصة الشركة في السوق وبالتالي التأثير سلباً وبشكل جوهري على أرباح الشركة ونتائجها المالية.



٤١-١-٢ المخاطر المتعلقة بالفوز في مزادات سوق الخردة والمناقصات الحكومية

تعتمد الشركة على المواد الأولية التي تشتريها من سوق الخردة، ولا سيما المزادات والمناقصات، وفي حال عدم تمكن الشركة في المشاركة في تلك المناقصات والمزادات لأي سبب كان، أو في حال عدم تحقيق الربحية المرجوة من هذه المزادات والمناقصات، والذي قد يعود لأسباب مختلفة بما فيها تغير حالة السوق وقت إقامتها، فإن ذلك سيؤثر سلباً على الوضع التنافسي للشركة، وبالتالي على وضعها المالي ونتائج أعمالها وربحياتها وتوقعاتها المستقبلية.

٤٢-١-٢ المخاطر المتعلقة بجودة المواد المعاد تدويرها ورغبة العملاء بالمواد المعاد تدويرها

من المعلوم أن جودة منتجات أي شركة من أهم عوامل تسويق منتجاتها. تعتمد جودة المنتجات على كفاءة نظام مراقبة الجودة لدى الشركة الذي يعتمد بدوره على عدد من العوامل بما في ذلك تصميم النظام وبرنامجه التدريب على مراقبة الجودة، وغيره. ولذا فإن فشل الشركة في الحفاظ على مستوى وجودة منتجاتها سيؤثر سلباً على سمعتها في السوق وأمام عملائها، وقد يحجم هؤلاء العملاء عن التعامل مع الشركة، مما سيكون له أثر سلبي على أعمال الشركة ونتائج عملياتها وأدائها المالي وربحياتها.

٤٣-١-٢ المخاطر المتعلقة بجودة المواد المشتراة كمواد أولية من سوق الخردة

تعتمد عمليات الشركة على المواد الأولية التي تشتريها من سوق الخردة، وفي حال وجود أي اضطراب في جودة أي من هذه المواد (سواء كانت الأسباب متعلقة بالمورد، أو كان معظم مخزون المواد الأولية من المعادن الأقل سعراً أو الأقل طلباً، أو نقص المعروض في السوق، أو كوارث طبيعية، أو ارتفاع أسعار المواد أو تغيرات الأنظمة والتعليمات أو في السياسة التجارية أو الاشتراطات البيئية) ستكون الشركة غير قادرة على إنتاج منتجاتها أو ستكون ليست في ذات الميزة التنافسية التي هي عليها اليوم. ونتيجة لذلك ستتأثر عمليات الشركة بشكل سلبي كبير وبالتالي أسعار منتجات الشركة ومبيعاتها وقدرتها على تلبية طلبات العملاء بالجودة والسعر والوقت المناسب الأمر الذي سيكون له الأثر بشكل جوهري على وضعها المالي أو نتائج عملياتها.

٤٤-١-٢ المخاطر المتعلقة بعدم التزام الشركة أو الموظفين بأنظمة السلامة والأمن داخل المنشأة

تخضع عمليات الشركة إلى نطاق واسع من الأنظمة واللوائح المتعلقة بحماية البيئة والصحة والسلامة في المملكة، والتي تفرض بصورة متزايدة معايير صارمة يتوجب على الشركة الالتزام بها بصورة مستمرة. وقد تكون تكاليف الالتزام بتلك الأنظمة واللوائح والغرامات الناتجة عنها كبيرة، كما يتطلب الالتزام بمعايير جديدة وصارمة إلى تحمل مصروفات إضافية من رأس المال أو نشوء تعديلات في الممارسات التشغيلية. وقد تنشأ الحوادث المتعلقة بالبيئة والصحة والسلامة، والتي ستؤثر سلباً على عملياتها بحيث تحد من نمو إيراداتها أو تعليق عملها أو ترخيصها وسوف يؤثر ذلك على مقدرتها على مزاولة أعمالها وبالتالي التأثير سلباً على وضعها المالي وتوقعاتها المستقبلية.

٤٥-١-٢ المخاطر المتعلقة بالتغيرات في المعايير المحاسبية أو تطبيق معايير جديدة

تم إعداد القوائم المالية المراجعة للشركة عن السنة المالية المنتهية في ٣١ ديسمبر ٢٠٢٠م والقوائم المالية الأولية المفحوصة لفترة التسعة أشهر المنتهية في ٣٠ سبتمبر ٢٠٢١م والإيضاحات المرفقة بهم وفقاً للمعايير الدولية للتقرير المالي (IFRS) المعتمدة في المملكة العربية السعودية والمعايير والإصدارات الأخرى التي اعتمدها الهيئة السعودية للمراجعين والمحاسبين (SOCPA)، والشركة ملزمة في هذه الحالة بتطبيق التعديلات أو التغييرات التي تطرأ على هذه المعايير من وقت لآخر. وبالتالي فإن أي تغييرات في هذه المعايير أو إلزامية تطبيق بعض المعايير الجديدة من الممكن أن يؤثر سلباً على القوائم المالية وبالتالي على النتائج المالية للشركة ومركزها المالي.

٤٦-١-٢ المخاطر المرتبطة بسمعة الشركة

تعد سمعة الشركة أمراً بالغ الأهمية لاستقطاب عملاء جدد والإبقاء عليهم وإقامة علاقة قوية مع الأطراف النظيرة، ويمكن أن تتضرر سمعة الشركة في المستقبل نتيجة عدة عوامل تشمل على سبيل المثال لا الحصر: تراجع نتائجها المالية أو تعديلها أو الإجراءات القانونية أو النظامية ضد الشركة أو سلوك أحد موظفيها الذي قد يتسبب في اخلال الشركة بالمتطلبات النظامية المعمول بها. وسيؤدي تضرر سمعة الشركة إلى التأثير سلباً على أعمالها ووضعها المالي ونتائج عملياتها وربحية سهمها وتوقعاتها المستقبلية.



٢-٢ المخاطر المتعلقة بالسوق والقطاع الذي يعمل فيه المُصدر

١-٢-٢ المخاطر المتعلقة بالأداء الاقتصادي للمملكة

يعتمد الأداء المستقبلي المتوقع للشركة على عدد من العوامل التي تتعلق بالأوضاع الاقتصادية في المملكة بشكل عام وتشمل، على سبيل المثال لا الحصر، عوامل التضخم ونمو الناتج المحلي ومتوسط دخل الفرد، والتقدم التكنولوجي والسلوك الاستهلاكي للأفراد والمؤسسات ونحو ذلك. ويعتمد اقتصاد المملكة الكلي والجزئي بشكل أساسي على النفط والصناعات النفطية والتي لا تزال تسيطر على حصة كبيرة من الناتج المحلي الإجمالي، وعليه فإن أي تقلبات غير مواتية تحدث في أسعار النفط سيكون لها أثرها المباشر والجوهرى على خطط ونمو اقتصاد المملكة بشكل عام وعلى معدلات الإنفاق الحكومي، والذي من شأنه التأثير سلباً على أداء الشركة المالي، نظراً لعمليها ضمن منظومة اقتصاد المملكة وتأثرها بمعدلات الإنفاق الحكومي.

كما يعتمد استمرار نمو اقتصاد المملكة على عدة عوامل أخرى بما فيها استمرار النمو السكاني واستثمارات القطاعين الحكومي والخاص في البنية التحتية، لذا فإن أي تغيير سلبي في أي من هذه العوامل سيكون له تأثير كبير على الاقتصاد وبالتالي سيؤثر بشكل سلبي وجوهري على أعمال الشركة ونتائجها المالية وتوقعاتها المستقبلية.

٢-٢-٢ المخاطر المتعلقة بعدم الاستقرار السياسي والاقتصادي في منطقة الشرق الأوسط

تعاني العديد من دول منطقة الشرق الأوسط من عدم الاستقرار الاقتصادي أو السياسي أو الأمني في الوقت الحاضر. ولا يوجد ضمانات بأن الظروف الاقتصادية والسياسية في تلك البلدان أو أي بلدان أخرى لن يكون لها تأثير سلبي على اقتصاد المملكة وبالتالي على قدرة عملاء الشركة على تجديد علاقتهم معها وعدم قدرتها على الحصول على عملاء جدد. الأمر الذي سيؤثر بشكل سلبي على أعمال الشركة ونتائج عملياتها ووضعها المالي وتوقعاتها المستقبلية.

٣-٢-٢ المخاطر المتعلقة بنظام الشركات

تخضع الشركة في إدارتها وتسيير أعمالها ونشاطاتها المختلفة لأحكام نظام الشركات الصادر بتاريخ ٢٨/٠١/١٤٣٧هـ (الموافق ١١/١١/٢٠١٥م)، والمعدل بالمرسوم الملكي رقم (م/٧٩) وتاريخ ٢٥/٠٧/١٤٣٩هـ (الموافق ١١/٠٤/٢٠١٨م). كما أصدر مجلس الهيئة بموجب القرار رقم (٨-٢٠١٦-١٢٧) وتاريخ ١٦/١٦/١٤٣٨هـ (الموافق ١٧/١٠/٢٠١٦م) الضوابط والإجراءات التنظيمية الصادرة تنفيذاً لنظام الشركات الخاصة بشركات المساهمة المدرجة والمعدلة بقرار مجلس الهيئة رقم (٢٠١٩-٥٧-٣) وتاريخ ١٥/٠٩/١٤٤٠هـ (الموافق ٢٠/٠٥/٢٠١٩م). ويفرض نظام الشركات بعض المتطلبات الجديدة المتعلقة بالتنظيم وحوكمة الشركات والتي يجب على الشركة الالتزام بها. وسيستلزم ذلك قيام الشركة باتخاذ الإجراءات والتدابير للالتزام بهذه المتطلبات والتي من الممكن أن تؤثر على أعمالها أو تستغرق وقتاً طويلاً. وبالرغم من أن الشركة لم تقم بأي مخالفات سابقة لنظام الشركات ولم يتم إيقاع أي غرامات عليها بناء عليه حتى تاريخ هذا المستند، إلا أنه فرض نظام الشركات عقوبات أشد صرامة على مخالفة أحكامه وقواعده والتي تعتبر إلزامية على جميع الشركات، حيث تصل حسب نظام الشركات الحالي إلى خمسمائة ألف (٥٠٠,٠٠٠) ريال سعودي حسب المادة (٢١٣) وتضاعف العقوبات في حال تكرار المخالفات حسب المادة (٢١٤)، وبالتالي فإن الشركة ستكون عرضة إلى مثل هذه العقوبات في حال عدم التزامها بتلك القواعد والأحكام، والذي من شأنه التأثير سلباً وبشكل جوهري على أعمال الشركة ووضعها المالي ونتائج عملياتها.

٤-٢-٢ المخاطر المرتبطة بتطبيق لائحة حوكمة الشركات

أصدر مجلس الهيئة بموجب القرار رقم (٢٠١٧-١٦-٨) وتاريخ ١٦/٠٥/١٤٣٨هـ (الموافق ١٣/٠٢/٢٠١٧م) لائحة حوكمة الشركات والمعدلة بقرار مجلس الهيئة رقم (٢٠٢١-٠٧-١) وتاريخ ٠١/٠٦/١٤٤٢هـ (الموافق ١٤/٠١/٢٠٢١م) بناءً على نظام الشركات الصادر بتاريخ ٢٨/٠١/١٤٣٧هـ (الموافق ١١/١١/٢٠١٥م)، والمعدل بالمرسوم الملكي رقم (م/٧٩) وتاريخ ٢٥/٠٧/١٤٣٩هـ (الموافق ١١/٠٤/٢٠١٨م).

وعلى الرغم من أن لائحة حوكمة الشركات تعتبر استرشادية للشركات المدرجة في السوق الموازية كما في تاريخ هذا المستند، إلا أنه في حال تطبيقها بشكل إلزامي فإن نجاح الشركة في تطبيق الحوكمة بشكل صحيح يعتمد على مدى استيعاب وفهم المجلس ولجانته والإدارة والعاملين في الشركة لهذه القواعد والإجراءات. وبالتالي في حال تم تطبيق لائحة حوكمة الشركة بشكل إلزامي على الشركات المدرجة في السوق الموازية فإن الشركة ستكون ملزمة بتطبيق جميع المواد الإلزامية فيها، وفي حال عدم التزامها بذلك فإنها ستكون عرضة للمخالفات الجزائية من قبل هيئة السوق المالية، أو في حال كانت المتطلبات الإلزامية في اللائحة تتطلب أليات معينة أو تعيين مناصب وأعداد محددة من الأعضاء في مجلس الإدارة أو في لجان الشركة التابعة لمجلس الإدارة وقامت الشركة بتعيين أعضاء جدد مستقلين تنقصهم الخبرة والدراية في إدارة شركة مدرجة، فإن هذه الأمور سيكون لها تأثير سلبي جوهري على أعمال الشركة ومركزها المالي ونتائج عملياتها.

وقد تم وضع دليل حوكمة خاص بالشركة وتمت الموافقة عليه من قبل الجمعية العامة العادية في اجتماعها المنعقد بتاريخ ١٧/٠٩/١٤٤٢هـ (الموافق ٢٩/٠٤/٢٠٢١م).

إن مخالفة الشركة لأي من متطلبات نظام حوكمة الشركات والإجراءات أو الفشل في تطبيقها يعرض الشركة للمخالفات الجزائية من قبل هيئة السوق المالية، والتي سيكون لها تأثير سلبي جوهري على أعمال الشركة ومركزها المالي ونتائج عملياتها وتوقعاتها المستقبلية.



٥-٢-٢ المخاطر المتعلقة بعدم التقيد بالأنظمة والقوانين الحالية و/أو صدور أنظمة وقوانين جديدة

تخضع الشركة لإشراف عدد من الجهات الحكومية في المملكة، بما في ذلك على سبيل المثال لا الحصر وزارة الصناعة والثروة المعدنية والهيئة العامة للأرصاد وحماية البيئة وهيئة السوق المالية ووزارة التجارة، بالتالي تخضع الشركة لمخاطر التغييرات في الأنظمة واللوائح والتعاميم والسياسات في المملكة. وتشهد البيئة التشريعية والتنظيمية في المملكة إصدار عدد من الأنظمة واللوائح، أي أنها أكثر عرضة للتغيير والتطوير والتحسين بشكل مستمر. وتعتبر تكاليف الالتزام بهذه الأنظمة مرتفعة. وفي حال إدخال أي تغييرات على الأنظمة أو اللوائح الحالية أو إصدار قوانين أو لوائح جديدة فإن ذلك سيؤدي إلى تكبد الشركة لمصروفات مالية إضافية غير متوقعة لأغراض تتعلق بالالتزام بتلك اللوائح وتلبية اشتراطات هذه القوانين، أو قد تخضع للعقوبات والغرامات التي تفرضها السلطات الإشرافية المختصة في حال عدم التزامها لهذه اللوائح والأنظمة بشكل مستمر، مما سيؤثر سلباً على أعمالها ونتائج عملياتها ومركزها المالي وتوقعاتها المستقبلية.

٦-٢-٢ المخاطر المتعلقة بالعقوبات والجزاءات وتعليق الأعمال من قبل الجهات المختصة

نظراً لأن أعمال الشركة تخضع للعديد من الأنظمة والتعليمات الصادرة عن هيئة السوق المالية وعدد من الجهات الحكومية الأخرى، فإن الشركة عرضة للعقوبات والجزاءات في حال عدم تقيدها بأي من تلك الأنظمة واللوائح والتعليمات أو التأخر في استيفاء أي منها أو ما يتم من استحداثه ولا توافقه الشركة. وقد تتعرض الشركة لعدد من العقوبات والمخالفات من قبل هيئة السوق المالية ومنها تعليق بعض أو جميع أعمالها أو التداول على أسهمها بما سيؤثر بصورة سلبية وجوهرياً على أعمالها ومركزها المالي وتوقعاتها المستقبلية. بناءً عليه؛ في حال قامت أحد الجهات المختصة بزيارات تفتيشية ورصدت أي من المخالفات أو التقصير في تطبيق الأنظمة واللوائح التي تخضع لها الشركة؛ فقد يترتب على الشركة مخالفات وغرامات وسيحمل الشركة نفقات تشغيلية سيؤثر جوهرياً على أعمال الشركة ونتائج عملياتها ومركزها المالي وتوقعاتها المستقبلية.

٧-٢-٢ المخاطر المتعلقة بضريبة القيمة المضافة

قامت المملكة بإصدار نظام ضريبة القيمة المضافة والذي دخل حيز النفاذ بتاريخ ١ يناير ٢٠١٨م. ويفرض هذا النظام قيمة مضافة بنسبة ٥٪ على عدد من المنتجات والخدمات وذلك حسب ما هو وارد في النظام، وقد قررت حكومة المملكة زيادة نسبة ضريبة القيمة المضافة من ٥٪ إلى ١٥٪ وذلك ابتداءً من شهر يوليو ٢٠٢٠م، وبالتالي، فإنه يتعين على المنشآت ذات العلاقة معرفة طبيعة ضريبة القيمة المضافة وطريقة تطبيقها وكيفية حسابها. كما سيتعين عليها تقديم تقاريرها الخاصة إلى الجهات الحكومية ذات العلاقة. وبناءً على ذلك، يتعين على الشركة التكيف مع التغييرات الناتجة عن تطبيق ضريبة القيمة المضافة، والتي تشمل تحصيلها وتسليمها، وتأثير تطبيق نظام ضريبة القيمة المضافة على أعمال الشركة، وقد أدى تطبيق ضريبة القيمة المضافة في المملكة إلى زيادة أسعار معظم البضائع والخدمات بما في ذلك منتجات الشركة، مما كان أحد المسببات في انخفاض إيرادات الشركة خلال العام ٢٠١٨م نتيجة لانخفاض إنفاق المستهلكين. كما إن أي انتهاك أو تطبيق خاطئ لنظام الضريبة من قبل إدارة الشركة، سوف يعرضها لغرامات أو عقوبات أو يؤدي إلى الإضرار بسمعتها مما سيزيد أيضاً من التكاليف والمصاريف التشغيلية، وهو ما يمكن أن يقلل من الوضع التنافسي للشركة ومستوى الطلب على منتجاتها مما سيكون له تأثير سلبي على الشركة ووضعها المالي ونتائج عملياتها وتوقعاتها المستقبلية.

٨-٢-٢ المخاطر المتعلقة بالتقلبات في العرض والطلب

يتأثر قطاع الشركة، كغيره من القطاعات، بتقلبات العرض والطلب في السوق، كما وبحكم طبيعة نشاط الشركة، فإن الشركة قد تتأثر بالتقلبات بحسب رغبات عملائها. لذلك، فإن عدم تكيف مستويات الإنتاج مع الهبوط الحاد للطلب، سيؤثر على إنتاجية الشركات ومستويات البيع لديها، والذي سيؤثر بدوره على أداء القطاع بشكل عام، وبالتالي سيؤثر سلباً على أداء الشركة ونتائج عملياتها ومركزها المالي وتوقعاتها المستقبلية.

٩-٢-٢ المخاطر المتعلقة بمنتجات الطاقة والكهرباء والمياه

أصدر مجلس الوزراء قراره رقم (٩٥) وتاريخ ١٧/٠٣/١٤٣٧هـ (الموافق ٢٨/١٢/٢٠١٥م) برفع أسعار منتجات الطاقة وتعريف استهلاك الكهرباء وتسعيرة بيع المياه وخدمات الصرف الصحي للقطاع السكني والتجاري والصناعي، كجزء من السياسات المتعلقة برفع كفاءة الدعم الحكومي في المملكة. كما أصدرت وزارة الطاقة (الطاقة والصناعة والثروة المعدنية سابقاً) بياناً في تاريخ ٢٤/٠٣/١٤٣٩هـ (الموافق ١٢/١٢/٢٠١٧م) حول خطة برنامج التوازن المالي لتصحيح أسعار منتجات الطاقة وذلك ابتداءً من يوم ١٤/٠٤/١٤٣٩هـ (الموافق ٠١/٠١/٢٠١٨م)، مع الإشارة إلى أن أسعار منتجات الطاقة يتم تعديلها بشكل شهري وفقاً لإجراءات حوكمة تعديل أسعار منتجات الطاقة والمياه. تعتمد عمليات الشركة التشغيلية على توفر منتجات الطاقة، لذا فإن أي انقطاع أو تقليص في الإمدادات من هذه المنتجات أو أي ارتفاع في أسعارها من شأنه أن يؤثر على العمليات التشغيلية للشركة، مما سيؤدي إلى تقليص هوامش أرباحها وبالتالي التأثير سلباً وبشكل جوهري على أعمالها ووضعها المالي ونتائج عملياتها وتوقعاتها المستقبلية.

١٠-٢-٢ المخاطر المتعلقة بسحب التراخيص

تخضع أنشطة الشركة لأنظمة ولوائح وزارة البيئة والمياه والزراعة والمركز الوطني لإدارة النفايات؛ والشركة ملتزمة بتلك الأنظمة حتى تاريخ نشر هذا المستند. وقد تتغير الأنظمة والقوانين واللوائح المعمول بها من وقت لآخر ولا تستطيع الشركة أن تضمن عدم تأثير التغييرات المستقبلية في هذه الأنظمة والقوانين واللوائح سلباً على عملها في حال عدم تمكن الشركة من الالتزام بهذه الأنظمة أو في حال سحب التراخيص المصدرة لها بسبب عدم التزامها أو بسبب تغيير هذه الأنظمة والقوانين واللوائح؛ مما سيؤثر سلباً على الشركة وأعمالها ووضعها المالي ونتائج عملياتها وتوقعاتها المستقبلية.



١١-٢-٢ المخاطر المتعلقة بخضوع عمليات الشركة لأنظمة ولوائح البيئة والصحة والسلامة

تخضع عمليات الشركة إلى نطاق واسع من الأنظمة واللوائح المتعلقة بحماية البيئة والصحة والسلامة في المملكة، والتي تفرض بصورة متزايدة معايير صارمة يتوجب على الشركة الالتزام بها بصورة مستمرة. وقد تكون تكاليف الالتزام بتلك الأنظمة واللوائح والغرامات الناتجة عنها كبيرة، كما يتطلب الالتزام بمعايير جديدة وصارمة إلى تحمل مصروفات إضافية من رأس المال أو نشوء تعديلات في الممارسات التشغيلية. وقد تنشأ الحوادث المتعلقة بالبيئة والصحة والسلامة، فعلى سبيل المثال يمكن أن ينتج عن عمليات الشركة عدد من مواد النفايات والمواد الملوثة المنبعثة التي يمكن أن تؤدي، في حال لم يتم السيطرة عليها وإدارتها بالشكل الصحيح أو في حال تركزت من دون علاج أو إدارة سليمة، إلى خطر تلوث البيئة. وقد يؤدي الفشل في الالتزام بمتطلبات تلك الأنظمة واللوائح إلى فرض عقوبات مدنية وجنائية، وإنهاء التراخيص أو العمليات، وإقامة دعاوى قضائية من قبل أطراف ثالثة. وقد تنشأ الحوادث المتعلقة بالبيئة والصحة والسلامة بشكل خارج عن سيطرة الشركة. إن عدم الالتزام والامتثال الكامل بالتشريعات والأنظمة البيئية يمكن أن يؤدي إلى إغلاق المنشآت الصناعية التابعة للشركة كما سوف يعرض الشركة إلى مخالفات أو غرامات أو عقوبات قد تفرضها الجهات الرقابية عليها، والتي ستؤثر سلباً على عملياتها بحيث تحد من نمو إيراداتها أو تعليق عملها أو ترخيصها وسوف يؤثر ذلك على مقدرتها على مزاولة أعمالها وبالتالي التأثير سلباً على نتائجها المالية وربحياتها.

٣-٢ المخاطر المتعلقة في الأسهم التي سيتم إدراجها إدارجاً مباشراً في السوق الموازية

١-٣-٢ المخاطر المتعلقة بالتذبذبات المحتملة في سعر السهم

قد لا يكون السعر السوقي لأسهم الشركة مستقرًا بعد الإدراج، وقد يتأثر بشكل كبير بسبب العديد من العوامل منها دون الحصر ظروف سوق الأسهم، ضعف أداء الشركة، عدم القدرة على تنفيذ خطط الشركة المستقبلية، دخول منافسين جدد للسوق، التغيير في رؤية أو تقديرات الخبراء والمحللين لسوق الأوراق المالية، وأي إعلان للشركة أو أي من منافسيها يتعلق بعمليات اندماج واستحواذ أو تحالفات استراتيجية.

٢-٣-٢ المخاطر المتعلقة بالبيانات المستقبلية

إن النتائج المستقبلية وبيانات الأداء للشركة لا يمكن توقعها فعلياً وقد تختلف عن الموجودة في هذا المستند. إذ أن إنجازات وقدرة الشركة على التطور هي من تحدد النتائج الفعلية والتي لا يمكن توقعها أو تحديدها. إن عدم دقة البيانات والنتائج تعتبر إحدى المخاطر التي يجب على المساهم التعرف عليها حتى لا تؤثر على قراره الاستثماري. حيث أنه في حال اختلاف النتائج المستقبلية وبيانات الأداء اختلافاً جوهرياً عن ما هو مذكور في هذا المستند فإن ذلك سيؤدي إلى خسارة المساهمين جزء أو كل استثماراتهم في أسهم الشركة.

٣-٣-٢ المخاطر المتعلقة باحتمال إصدار أسهم جديدة

قد تحتاج الشركة، من وقت إلى آخر، إلى زيادة رأس مالها بناءً على متطلبات أعمالها. وتتضمن بعض العوامل التي قد تتطلب زيادة الشركة لرأس مالها (على سبيل المثال لا الحصر) الآتي:

أ. توسع نشاطات الشركة بما يفوق ما تتحمله ميزانيتها.

ب. فرض متطلبات إضافية لرأس المال نتيجة صدور أنظمة ولوائح جديدة.

ج. استفاد رأس المال الحالي بشكل كبير نتيجة وجود خسائر تشغيلية غير متوقعة.

وقد لا تتمكن الشركة من زيادة رأس مالها في الوقت الذي تحتاجه أو بالشكل الذي يخدم مصلحتها أو مصلحة المساهمين الحاليين، مما قد يكون له أثر سلبي وجوهري على أعمال الشركة ونتائج عملياتها ومركزها المالي وتوقعاتها المستقبلية.

٤-٣-٢ المخاطر المتعلقة بتوزيع أرباح لحاملي الأسهم

تعتمد أرباح الأسهم في المستقبل على عدد من العوامل من بينها ربحية الشركة والمحافظة على مركزها المالي الجيد والاحتياجات الرأسمالية واحتياجاتها القابلة للتوزيع والقوة الائتمانية المتوفرة للشركة والأوضاع الاقتصادية العامة وعوامل أخرى يعتبرها أعضاء مجلس الإدارة من وقت لآخر على قدر كبير من الأهمية، كما أن الشركة تعمل في قطاع حديث وفي مرحلة نمو مما يؤدي إلى حاجة الشركة لتلبية متطلبات النمو في القطاع وقد ينتج عن ذلك أن تستغرق الشركة وقتاً أطول كي تتمكن من توزيع الأرباح. قد تؤدي زيادة رأس مال الشركة إلى انخفاض ربحية السهم في المستقبل على خلفية أن أرباح الشركة سوف توزع على عدد أكبر من الأسهم نتيجة لزيادة رأس مالها. لا تضمن الشركة بأن أية أرباح على الأسهم سوف توزع فعلياً، كما لا تضمن المبلغ الذي سيوزع في أي سنة معينة. يخضع توزيع الأرباح لقيود وشروط معينة ينص عليها النظام الأساسي للشركة ولمزيد من التفاصيل فضلاً راجع القسم (٥) «سياسة توزيع الأرباح» في هذا المستند.



٥-٣-٢ المخاطر المرتبطة بالسيطرة الفعلية من قبل المساهمين الحاليين بعد الإدراج

بعد الانتهاء من عملية الإدراج، قد يتمكن المساهمون الحاليون معاً أو مع مساهمين آخرين من السيطرة على القرارات والتصرفات التي تتطلب موافقة المساهمين - بما في ذلك دون حصر - عمليات الاندماج والاستحواذ وبيع الأصول، وانتخاب أعضاء مجلس الإدارة، وزيادة رأس المال أو تخفيضه، وإصدار أو عدم إصدار أسهم إضافية، أو توزيع الأرباح، أو أي تغيير في الشركة. وفي حال نشأت ظروف تتعارض فيها مصالح المساهمين الحاليين مع مصالح مساهمي الأقلية، فإن ذلك قد يضع مساهمي الأقلية في وضع ليس في صالحهم، وقد يمارس المساهمون الحاليون سيطرتهم على الشركة بطريقة تؤثر سلباً وبشكل جوهري على أعمال الشركة ووضعها المالي أو نتائج عملياتها وتوقعاتها المستقبلية.

٦-٣-٢ المخاطر المرتبطة بعدم وجود سوق سابقة لأسهم الشركة

لا يوجد حالياً ولم يسبق وجود سوق مالي لتداول أسهم الشركة، ولا يوجد أي تأكيدات بشأن وجود سوق فعالة ومستمرة لتداول أسهم الشركة بعد إدراج الشركة، وقد يترتب على الإدراج المباشر وجود عرض أو طلب محدود مما سيؤثر ذلك على سعر السهم، وإذا لم يتطور سوق نشط لتداول أسهم الشركة فقد تتأثر سيولة وسعر تداول أسهم الشركة بشكل سلبي وكبير.

٧-٣-٢ المخاطر المرتبطة ببيع عدد كبير من الأسهم في السوق بعد عملية الإدراج

قد يؤثر بيع عدد كبير من الأسهم في السوق المالية بعد اكتمال عملية الإدراج، أو احتمالية حدوث عملية البيع هذه، بصورة سلبية على سعر الأسهم في السوق. وقد يؤدي بيع المساهمين الحاليين أو أي منهم (لا سيما المساهمين الكبار الذين يملكون ٥% أو أكثر من أسهم الشركة ويحق لهم التصرف بأسهمهم بعد انتهاء فترة الحظر) لعدد كبير من الأسهم إلى التأثير سلباً على أسهم الشركة، وبالتالي انخفاض سعرها في السوق.

٨-٣-٢ مخاطر عدم تمكن الشركة من استيفاء متطلبات الانتقال للسوق الرئيسية الحالية أو أي متطلبات تنظيمية مستقبلية

قد ترغب الشركة في المستقبل بالانتقال إلى السوق الرئيسية، وعليه، يجب عليها استيفاء جميع المتطلبات النظامية الصادرة عن هيئة السوق المالية وعن السوق المالية السعودية (تداول) بناءً على قواعد طرح الأوراق المالية والالتزامات المستمرة وقواعد الإدراج، والمتعلقة بانتقال الشركات المدرجة في السوق الموازية إلى السوق الرئيسية، وبالتالي فإنه في حال عدم تمكن الشركة من استيفاء تلك المتطلبات أو أي متطلبات نظامية إضافية مستقبلية قد تفرضاها الجهات الرقابية على الشركة أو السوق، فإن الشركة لن تتمكن من الانتقال إلى السوق الرئيسية. وبما أن السوق الموازية حتى تاريخ مستند التسجيل هي سوق يقتصر فيها التداول على المستثمرين المؤهلين فقط، فإن حجم التداول اليومي والسيولة سيكون أقل منه في السوق الرئيسية وبالتالي التأثير سلباً على سيولة سهم الشركة وقيمتها السوقية.

٩-٣-٢ المخاطر المتعلقة بعدم وجود عدد محدد من الأسهم مخصصة للبيع

يختلف الإدراج المباشر لأسهم الشركة في السوق الموازية عن الإدراج من خلال الطرح العام الأولي من حيث عدم وجود تحديد مسبق للأسهم المخصصة للبيع، حيث أن جميع المساهمين الحاليين في الشركة يحق لهم بعد الإدراج المباشر عرض الأسهم التي يملكونها للبيع (باستثناء المساهمين الكبار الذين يملكون ٥% أو أكثر من أسهم الشركة والذين يحق لهم التصرف بأسهمهم بعد انتهاء فترة الحظر). وقد يترتب على عدم وجود عدد محدد من الأسهم مخصصة للبيع وجود عرض أو طلب محدود مما سيؤثر ذلك على سعر السهم، وإذا لم يكن هناك سوق نشط لتداول أسهم الشركة فقد تتأثر سيولة وسعر تداول أسهم الشركة بشكل سلبي وكبير.

١٠-٣-٢ مخاطر عدم وجود علاقة قوية أو عدم وجود علاقة على الإطلاق بين الأسعار التاريخية لصفقات البيع والشراء التي تمت على أسهم الشركة في السابق وبين سعر الافتتاح في أول يوم تداول لأسهم الشركة في السوق الموازية

لم يسبق وجود سوق مالي لتداول أسهم الشركة، كما أنه لا توجد علاقة على الإطلاق بين الأسعار التاريخية لصفقات البيع والشراء التي تمت على أسهم الشركة في السابق وبين سعر الافتتاح في أول يوم تداول لأسهم الشركة في السوق الموازية، ولا يوجد أي تأكيدات بشأن وجود سوق فعالة ومستمرة لتداول أسهم الشركة بعد إدراج أسهم الشركة، وقد يترتب على الإدراج المباشر وجود عرض أو طلب محدود مما سيؤثر ذلك على سعر السهم، وإذا لم يكن هناك سوق نشط لتداول أسهم الشركة فقد تتأثر سيولة وسعر تداول أسهم الشركة بشكل سلبي وكبير.

١١-٣-٢ مخاطر حدوث تقلبات في سعر سهم الشركة مقارنة مع أسعار أسهم الشركات المطروحة طرماً أو لياً لعدم وجود سعر محدد للطرح

يختلف الإدراج المباشر لأسهم الشركة في السوق الموازية بشكل كبير مقارنة مع الإدراج من خلال الطرح العام الأولي من حيث عدم وجود سعر محدد للطرح، حيث أنه لا يوجد سعر محدد عند الإدراج وتكون آلية تحديد السعر الاسترشادي موضحة في هذا المستند (ولمزيد من التفاصيل فضلاً راجع القسم (٩-٢) «سعر السهم الاسترشادي عند الإدراج والقيمة الاسمية لكل سهم» في هذا المستند). ويتم تحديد السعر الافتتاحي بناءً على العرض والطلب على السهم ولا يكون السعر محدد مسبقاً. الأمر الذي قد يؤدي إلى حدوث تقلبات كبيرة في سعر سهم الشركة لا سيما أن نسبة



التذبذب اليومية المسموح بها في السوق الموازية هي (٣٠٪ ارتفاعاً وهبوطاً)، وعليه؛ فإنه ليس هناك ما يضمن أن المساهم سوف يتمكن من بيع أسهمه بسعر يساوي سعر الشراء أو يزيد عنه في المستقبل.

٢-٣-٢ مخاطر اختلاف الإدراج المباشر مقارنة مع الإدراج من خلال الطرح الأولي

يختلف الإدراج المباشر لأسهم الشركة في السوق الموازية بشكل كبير مقارنة مع الإدراج من خلال الطرح العام الأولي، من حيث عدم وجود طرح لعدد معين من أسهم الشركة للبيع قبل الإدراج وعدم وجود متعهد للتغطية، وعدم وجود عملية بناء سجل الأوامر لتحديد سعر السهم، وعدم وجود آلية استقرار سعري، حيث أن المساهمين الحاليين في الشركة (باستثناء المساهمين الكبار الذين يملكون ٥٪ أو أكثر من أسهم الشركة والذين يحق لهم التصرف بأسهمهم بعد انتهاء فترة الحظر) والمستثمرين المؤهلين سيتمكنون من بيع وشراء أسهم الشركة بعد إدراجها في السوق الموازية، ولا يوجد أي تأكيدات بشأن وجود طلب على أسهم الشركة بعد إدراجها في السوق الموازية، كما لا يوجد ضمان ببيع الأسهم عند سعر محدد عند الإدراج، ولا يوجد ضمان باستقرار السعر عند الإدراج في السوق، وعليه، فقد لا يتمكن أي مساهم من بيع كل أو جزء من أسهمه في حال رغبته بالبيع، وقد تتأثر سيولة وسعر تداول أسهم الشركة بشكل سلبي وكبير بعد الإدراج.

٢-٣-٣ مخاطر رغبة الشركة في الاستمرار في السوق الموازية

بعد الإدراج في السوق الموازية، وبعد مضي الفترة النظامية بموجب القواعد ذات الصلة قد تكون الشركة مستوفية للشروط الخاصة بالانتقال إلى السوق الرئيسية، ولكنها ترغب في الاستمرار كشركة مدرجة في السوق الموازية وعدم الانتقال للسوق الرئيسية. وبما أن السوق الموازية حتى تاريخ مستند التسجيل هي سوق يقتصر فيها التداول على المستثمرين المؤهلين فقط، فإن حجم التداول اليومي والسيولة سيكون أقل منه في السوق الرئيسية وبالتالي التأثير سلباً على سيولة سهم الشركة وقيمه السوقية.



خلفية عن الشركة وطبيعة أعمالها

١-٣ نبذة عن الشركة

شركة تدوير البيئة الأهلية هي شركة مساهمة مغلقة تأسست بموجب قرار وزاري رقم (٤٩٩/ق) بتاريخ ٢٧/٠٦/١٤٣٦هـ (الموافق ١٦/٠٤/٢٠١٥م) الصادر عن وزارة التجارة، وبموجب السجل التجاري رقم (١٠١٠٤٦٥١٤٠) وتاريخ ٢٧/٠٦/١٤٣٦هـ (الموافق ١٦/٠٤/٢٠١٥م) الصادر بمدينة الرياض. يبلغ رأس مال الشركة الحالي ثمانية وخمسون مليوناً وثمانون ألف (٥٨,٠٨٠,٠٠٠) ريال سعودي مقسم إلى خمسة ملايين وثمانمائة وثمانية آلاف (٥,٨٠٨,٠٠٠) سهم عادي، قيمة كل سهم منها عشرة (١٠) ريالات سعودية، ويتمثل عنوان الشركة الرئيسي كما هو مذكور في السجل التجاري في الرياض - حي الملحقا - شارع وادي هجر.

٢-٣ تاريخ الشركة وأهم التطورات في هيكل رأس مالها

تأسست شركة تدوير البيئة الأهلية كشركة مساهمة سعودية مغلقة بموجب قرار وزاري رقم (٤٩٩/ق) بتاريخ ٢٧/٠٦/١٤٣٦هـ (الموافق ١٦/٠٤/٢٠١٥م) الصادر عن وزارة التجارة، وبموجب السجل التجاري رقم (١٠١٠٤٦٥١٤٠) وتاريخ ٢٧/٠٦/١٤٣٦هـ (الموافق ١٦/٠٤/٢٠١٥م) الصادر بمدينة الرياض، ورأس مال قدره خمسة عشر مليون (١٥,٠٠٠,٠٠٠) ريال سعودي مقسم إلى مليون وخمسمائة ألف (١,٥٠٠,٠٠٠) سهم عادي مدفوعة القيمة بالكامل، قيمة كل سهم منها عشرة (١٠) ريالات سعودية تم توزيعها على الشركاء كالتالي:

الجدول رقم (٨): هيكل ملكية الشركة عند التأسيس:

م	الاسم	عدد الأسهم	القيمة الاسمية (ريال سعودي)	النسبة
١	عبدالرحمن عبدالله عبدالرحمن العبيكان	٦٢٩,١٧٨	١٠	٪٤١,٩٤
٢	إياد عبدالعزيز حمد النافع	٢٩٩,٨٠٠	١٠	٪٢٠
٣	ناصر عبدالرحمن ناصر الرشيد	١٧١,٠٠٧	١٠	٪١١,٤
٤	زياد عثمان ابراهيم الحقييل	١٣٣,٩٥٥	١٠	٪٨,٩٣
٥	شركة جواز	١١٤,٠٠٤	١٠	٪٧,٦
٦	مروان ابراهيم جابر الأحمدى	٧١,٢٥٣	١٠	٪٤,٧٥
٧	منى محمد ابراهيم الذويب	٦٦,٩٧٨	١٠	٪٤,٤٦
٨	سلطان عبدالعزيز ناصر المعشوق	١٢,٨٢٥	١٠	٪٠,٨٦
٩	ناصر محمد ابراهيم الذويب	١,٠٠٠	١٠	٪٠,٠٦
	المجموع	١,٥٠٠,٠٠٠	-	٪١٠٠

المصدر: الشركة



- بتاريخ ١٤/١١/١٤٤١هـ (الموافق ٠٥/٠٧/٢٠٢٠م) وافقت الجمعية العامة غير العادية للشركة على زيادة رأس المال إلى أربعين مليون (٤٠,٠٠٠,٠٠٠) ريال سعودي، مقسم إلى أربعة ملايين (٤,٠٠٠,٠٠٠) سهم عادي، قيمة كل سهم منها عشرة (١٠) ريالات سعودية وتغطي تلك الزيادة من خلال تحويل قروض الشركاء بقيمة تسعة ملايين وسبعمائة وسبعة وعشرين ألف وثلاثمائة وستون (٩,٧٢٧,٣٦٠) ريال سعودي إلى رأس مال الشركة وتغطية بقية الخمسة عشر مليون ومائتين واثنين وسبعون ألف وستمائة وأربعين (١٥,٢٧٢,٦٤٠) ريال سعودي نقدًا. وقد تم الوفاء بالزيادة البالغة خمسة وعشرين مليون (٢٥,٠٠٠,٠٠٠) ريال سعودي كاملة تم توزيعها على الشركاء كالتالي:

الجدول رقم (٩): هيكل ملكية الشركة بعد زيادة رأس المال إلى أربعين مليون (٤٠,٠٠٠,٠٠٠) ريال سعودي

م	الاسم	عدد الأسهم	القيمة الاسمية (ريال السعودي)	النسبة
١	إياد عبدالعزيز النافع	١,٣٢٥,٨٧٨	١٠	٪٣٢,١٥
٢	شركة جواز	١,٢٩١,٧٣١	١٠	٪٣٢,٢٩
٣	زياد عثمان الحقييل	٤١٤,٧٥٨	١٠	٪١٠,٣٧
٤	ناصر عبدالرحمن الرشيد	١٩٦,٧٢٩	١٠	٪٤,٩٢
٥	خالد عبدالعزيز المعشوق	١٥٧,٤١٤	١٠	٪٣,٩٤
٦	مروان ابراهيم الأحمدى	١٥١,٤٦٩	١٠	٪٣,٧٩
٧	عبدالرحمن ناصر الرشيد	١٤٥,٠٠٠	١٠	٪٣,٦٣
٨	طارق ناصر الرشيد	١٤٥,٠٠٠	١٠	٪٣,٦٣
٩	ناصر محمد النويب	٩٢,٦٣٠	١٠	٪٢,٣٢
١٠	عبدالله ابراهيم الحبيب	٤٠,٠٠٠	١٠	٪١,٠
١١	سلطان عبدالعزيز المعشوق	٣٩,٣٩١	١٠	٪٠,٩٨
١٢	عثمان عبدالرزاق الحقييل	١٥٠,٠٠٠	١٠	٪٣,٧٥
المجموع				٪١٠٠

المصدر: الشركة

- بتاريخ ١٣/٠٢/١٤٤٣هـ (الموافق ٢٠/٠٩/٢٠٢١م) وافقت الجمعية العامة غير العادية للشركة على:
 ١. زيادة رأس مال الشركة من خلال إصدار عدد مليون وثلاثمائة وثمانية آلاف (١,٣٠٨,٠٠٠) سهم عادي نقدي وذلك بقيمة خمسة وثمانين مليون وعشرين ألف (٨٥,٠٢٠,٠٠٠) ريال سعودي، قيمة كل منها عشرة (١٠) ريالات سعودية بقيمة اسمية وخمسة وخمسون (٥٥) ريال سعودي علاوة إصدار، بحيث يكون سعر السهم خمسة وستون (٦٥) ريال سعودي، وتدفع نقدًا.
 ٢. زيادة رأس مال الشركة من خلال إصدار عدد ثلاثمائة (٣٠٠,٠٠٠) ألف سهم عادي نقدي وذلك بقيمة ثلاثة ملايين (٣,٠٠٠,٠٠٠) ريال سعودي، قيمة كل سهم منها عشرة (١٠) ريالات سعودية، من حساب الأرباح المبقاة.
 ٣. زيادة رأس مال الشركة من خلال إصدار عدد مائة ألف (١٠٠,٠٠٠) سهم عادي نقدي بقيمة مليون (١,٠٠٠,٠٠٠) ريال سعودي قيمة كل سهم منها عشرة (١٠) ريالات سعودية، عن طريق شراء الشركة لهذه الأسهم وتغطية قيمتها من خلال رسملة المبلغ من حساب الأرباح المبقاة وتخصيص هذه الأسهم ضمن برنامج أسهم الموظفين.
 ٤. زيادة رأس مال الشركة من خلال إصدار عدد مائة ألف (١٠٠,٠٠٠) سهم عادي نقدي بقيمة مليون (١,٠٠٠,٠٠٠) ريال سعودي قيمة كل سهم منها عشرة (١٠) ريالات سعودية، عن طريق شراء الشركة لهذه الأسهم وتغطية قيمتها من خلال رسملة المبلغ من حساب الأرباح المبقاة وتخصيص هذه الأسهم للمبادلة مقابل الاستحواذ على أسهم أو حصص أو شراء أصول.
- وقد تم إثبات هذه التغيرات بتعديل رأس مال الشركة في النظام الأساس للشركة ليكون ثمانية وخمسين مليوناً وثمانين ألف (٥٨,٠٨٠,٠٠٠) ريال سعودي مقسم إلى خمسة ملايين وثمانمائة وثمانية آلاف (٥,٨٠٨,٠٠٠) سهم عادي، قيمة كل سهم منها عشرة (١٠) ريالات سعودية وجميعها أسهم نقدية.



- يبلغ رأس مال الشركة الحالي ثمانية وخمسون مليوناً وثمانون ألف (٥٨,٠٨٠,٠٠٠) ريال سعودي مقسم إلى خمسة ملايين وثمانمائة وثمانية آلاف (٥,٨٠٨,٠٠٠) سهم عادي مدفوعة القيمة بالكامل. قيمة كل سهم منها عشرة (١٠) ريالات سعودية وجميع أسهم الشركة أسهمٌ عادية من فئة واحدة، ولا يعطى أي مساهم أي حقوق تفضيلية تم توزيعها على الشركاء كالتالي:

الجدول رقم (١٠): هيكل ملكية الشركة بعد زيادة رأس المال إلى (٥٨,٠٨٠,٠٠٠) ريال سعودي

م	الاسم	عدد الأسهم	القيمة الاسمية (ريال السعودي)	النسبة	التصنيف (جمهور / غير جمهور)
١	إياد عبدالعزيز النافع	١,٣٢٥,٨٧٨	١٠	٪٢٢,٨٣	غير جمهور
٢	عبدالمحسن عبدالعزيز الفارس	١,٢٩١,٧٣١	١٠	٪٢٢,٢٤	غير جمهور
٣	زيد عثمان الحقييل	٢٦٤,٧٥٨	١٠	٪٤,٥٦	جمهور
٤	شركة مجموعة طويق القابضة	٢٣٠,٧٧٠	١٠	٪٣,٩٧	جمهور
٥	خالد عبدالعزيز المعشوق	٢١٧,٤١٤	١٠	٪٣,٧٤	جمهور
٦	أسهم خزينة	٢٠٠,٠٠٠	١٠	٪٣,٤٤	غير جمهور
٧	ناصر عبدالرحمن الرشيد	١٩٦,٧٢٩	١٠	٪٣,٣٩	غير جمهور
٨	مروان إبراهيم الأحمدى	١٨٩,٤٦٩	١٠	٪٣,٢٦	جمهور
٩	ناصر بن محمد الذويب	١٨٦,١٧٠	١٠	٪٣,٢١	غير جمهور
١٠	شركة عبدالعزيز الذياب وإخوانه	١٦٠,٣٦١	١٠	٪٢,٧٦	جمهور
١١	شركة أمين الأولى للاستثمار	١٥٠,٠٠٠	١٠	٪٢,٥٨	غير جمهور
١٢	شركة أمين الثانية للاستثمار	١٥٠,٠٠٠	١٠	٪٢,٥٨	غير جمهور
١٣	عثمان عبدالرزاق الحقييل	١٥٠,٠٠٠	١٠	٪٢,٥٨	جمهور
١٤	عبدالرحمن ناصر الرشيد	١٤٥,٠٠٠	١٠	٪٢,٥	جمهور
١٥	طارق ناصر الرشيد	١٤٥,٠٠٠	١٠	٪٢,٥	جمهور
١٦	رشيد بن راشد بن سعد بن عوين	١٤٠,٠٠٠	١٠	٪٢,٤١	جمهور
١٧	سلطان عبدالعزيز المعشوق	٧٢,٣٩١	١٠	٪١,٢٥	جمهور
١٨	عبدالله بن عبدالرحمن بن محمد النافع	٩٢,٠٠٠	١٠	٪١,٥٨	جمهور
١٩	هيا بنت عبدالرحمن بن عبدالله الوهيبي	٨٠,٧٧٠	١٠	٪١,٣٩	غير جمهور
٢٠	لؤي بن حسن بن صالح أشعري	٧٠,٠٠٠	١٠	٪١,٢١	جمهور
٢١	عبدالله إبراهيم الحبيب	٥٢,٥٠٠	١٠	٪٠,٩٠	جمهور
٢٢	عبدالعزيز بن هيدان بن عبدالله الهيدان	٥٠,٠٠٠	١٠	٪٠,٨٦	جمهور
٢٣	صالح بن هيدان بن عبدالله الهيدان	٥٠,٠٠٠	١٠	٪٠,٨٦	جمهور
٢٤	عبدالمحسن عبدالله بن عبدالرحمن أبيابطين	٢٦,٠٠٠	١٠	٪٠,٤٥	جمهور
٢٥	عمر ناصر الرشيد	٢٠,٠٠٠	١٠	٪٠,٣٤	جمهور
٢٦	محمد بن منصور بن عبدالعزيز المعشوق	٨,٢٠٠	١٠	٪٠,١٤	جمهور
٢٧	فيصل بن عمر بن سعيد باحجره العمودي	٦,٨٧٠	١٠	٪٠,١٢	جمهور
٢٨	عبدالعزيز بن إبراهيم عبدالعزيز السلطان	٦,٠٠٠	١٠	٪٠,١٠	جمهور
٢٩	عبدالعزيز بن أحمد بن عمر باوزير	٥,٠٠٠	١٠	٪٠,٠٩	جمهور
٣٠	سليمان بن صالح سليمان العبيد	٣,٠٠٠	١٠	٪٠,٠٥	جمهور
٣١	عادل بن عبدالله جراش الجرش الدوسري	٣,٠٠٠	١٠	٪٠,٠٥	جمهور
٣٢	وليد بن عبدالعزيز بن حمد النافع	٣,٠٠٠	١٠	٪٠,٠٥	جمهور
٣٣	منى بنت إبراهيم بن جابر الأحمدى	٣,٠٠٠	١٠	٪٠,٠٥	جمهور
٣٤	نجد بنت إياد بن عبدالعزيز النافع	٣,٠٠٠	١٠	٪٠,٠٥	جمهور
٣٥	عبدالله متعب سعيد بن غنام	٣,٠٠٠	١٠	٪٠,٠٥	جمهور
٣٦	عبدالله بن ناصر بن عبدالرحمن البلاغ	٣,٠٠٠	١٠	٪٠,٠٥	جمهور
٣٧	سامية بنت علي بن محمد العقل	٣,٠٠٠	١٠	٪٠,٠٥	جمهور
٣٨	فاتن بنت سعد بن صالح العقيل	٣,٠٠٠	١٠	٪٠,٠٥	جمهور
٣٩	راكان بن عبدالرحمن بن محمد الشبل	٣,٠٠٠	١٠	٪٠,٠٥	جمهور
٤٠	عمير فخرالدين أحمد شميم	٣,٠٠٠	١٠	٪٠,٠٥	جمهور



م	الاسم	عدد الأسهم	القيمة الاسمية (ريال سعودي)	النسبة	التصنيف (جمهور / غير جمهور)
٤١	عبدالعزيز بن خالد بن عبدالعزيز المعشوق	٣,٠٠٠	١٠	٪٠,٠٥	جمهور
٤٢	محمد بن خالد بن عبدالعزيز المعشوق	٣,٠٠٠	١٠	٪٠,٠٥	جمهور
٤٣	سلمان بن خالد بن عبدالعزيز المعشوق	٣,٠٠٠	١٠	٪٠,٠٥	جمهور
٤٤	نهلة بنت خالد بن عبدالعزيز المعشوق	٣,٠٠٠	١٠	٪٠,٠٥	جمهور
٤٥	سارة بنت عبدالله بن ناصر البلاغ	٣,٠٠٠	١٠	٪٠,٠٥	جمهور
٤٦	ريم بنت عبدالله بن ناصر البلاغ	٣,٠٠٠	١٠	٪٠,٠٥	جمهور
٤٧	ناصر بن عبدالله بن ناصر البلاغ	٣,٠٠٠	١٠	٪٠,٠٥	جمهور
٤٨	منصور بن عبدالحميد بن منصور التركي	٣,٠٠٠	١٠	٪٠,٠٥	جمهور
٤٩	نواف بن سعود بن سليمان العضيلة	٣,٠٠٠	١٠	٪٠,٠٥	جمهور
٥٠	منيرة بنت محمد إبراهيم الذويب	٣,٠٠٠	١٠	٪٠,٠٥	جمهور
٥١	هيون بنت دخيل بن ناصر الجديد	٣,٠٠٠	١٠	٪٠,٠٥	جمهور
٥٢	أسامة بن إبراهيم بن جابر الأحمدى	٣,٠٠٠	١٠	٪٠,٠٥	جمهور
٥٣	إبراهيم بن عبدالله بن عبدالمحسن أبابطين	٣,٠٠٠	١٠	٪٠,٠٥	جمهور
٥٤	عبدالله بن محمد بن سعد آل كليب	٣,٠٠٠	١٠	٪٠,٠٥	جمهور
٥٥	سليمان بن فهد بن أحمد المسعود	٣,٠٠٠	١٠	٪٠,٠٥	جمهور
٥٦	مشاري بن سلطان بن عبدالله بن عبيد	٣,٠٠٠	١٠	٪٠,٠٥	جمهور
٥٧	عبدالله بن فهد بن أحمد المسعود	٣,٠٠٠	١٠	٪٠,٠٥	غير جمهور
٥٨	هند بنت عبدالعزيز بن محمد الوهيبي	٣,٠٠٠	١٠	٪٠,٠٥	جمهور
٥٩	هالة بنت إبراهيم بن جابر الأحمدى	٣,٠٠٠	١٠	٪٠,٠٥	جمهور
٦٠	رقية بنت محمد بن سعد التميمي	٣,٠٠٠	١٠	٪٠,٠٥	غير جمهور
٦١	عبدالعزيز بن فهد بن محمد المقبل	٣,٠٠٠	١٠	٪٠,٠٥	غير جمهور
٦٢	فاطمة بنت فهد بن عبدالله اللحيان	٣,٠٠٠	١٠	٪٠,٠٥	جمهور
٦٣	علي بن سليمان بن إبراهيم التركي	٣,٠٠٠	١٠	٪٠,٠٥	جمهور
٦٤	طارق بن إبراهيم بن جابر الأحمدى	٣,٠٠٠	١٠	٪٠,٠٥	جمهور
٦٥	عبدالله بن إبراهيم بن محمد الجريفاني	٣,٠٠٠	١٠	٪٠,٠٥	جمهور
٦٦	سعود بن عبدالله بن إبراهيم الجريفاني	٣,٠٠٠	١٠	٪٠,٠٥	جمهور
٦٧	مشعل صالح عبدالرحمن الشعلان	٢,٣٠٠	١٠	٪٠,٠٤	جمهور
٦٨	حمد بن محمد بن زيد العسكر	٢,٣٠٠	١٠	٪٠,٠٤	جمهور
٦٩	غدير بنت محمد كامل بن واصل ناصر	٢,٣٠٠	١٠	٪٠,٠٤	جمهور
٧٠	محمد بن إبراهيم بن عبدالكريم الذويب	٢,٠٠٠	١٠	٪٠,٠٣	جمهور
٧١	معاذ خالد عبدالله التركي	١,٤٠٠	١٠	٪٠,٠٢	جمهور
٧٢	محمد بن إبراهيم بن ذياب الذياب	١,٠٠٠	١٠	٪٠,٠٢	جمهور
٧٣	ريم بنت إيباد بن عبدالعزيز النافع	٧٠٠	١٠	٪٠,٠١	جمهور
٧٤	محمد بن ناصر بن محمد الذويب	٦٠٠	١٠	٪٠,٠١	جمهور
٧٥	فهد بن محمد بن إبراهيم الذويب	٥٠٠	١٠	٪٠,٠١	جمهور
٧٦	ريما بنت ناصر بن محمد الذويب	٣٨٠	١٠	٪٠,٠١	جمهور
٧٧	فاطمة بنت محمد بن علي آل عرفج	٣٠٩	١٠	٪٠,٠١	جمهور
٧٨	بسام بن محمد بن إبراهيم الذويب	٣٠٠	١٠	٪٠,٠١	جمهور
	الإجمالي	٥,٨٠٨,٠٠٠	-	٪١٠٠	-

* يبلغ عدد المساهمين في الشركة والذين ينطبق عليهم تعريف الجمهور (٦٧) مساهم من أصل (٧٨) مساهم يملكون ما نسبته ١٨, ٣٨٪ من رأس مال الشركة ويبلغ عدد أسهمهم (٢,٢١٧,٧٢٢) سهم عادي وتبلغ قيمتها الاسمية (٢٢,١٧٧,٢٢٠) ريال سعودي كما في تاريخ هذا المستند.

** لمزيد من التفاصيل يرجى الاطلاع على الفقرة (٣-١-٩) «أسهم الشركة المخصصة للمبادلة والاستحواذ» والقسم (٤-٦) «أسهم الموظفين» من هذا المستند.

- وافق مجلس الإدارة في اجتماعه المنعقد في ١٦/٠٩/١٤٤٢هـ (الموافق ٢٨/٠٤/٢٠٢١م) على إدراج أسهم الشركة في سوق نمو.
- حصلت الشركة على تصريح إدارة نفايات برقم (٠٠٢) بتاريخ ١٠/١١/١٤٤٢هـ (الموافق ٢٠/٠٦/٢٠٢١م) خاص بالترخيص للشركة للقيام بأعمال إدارة النفايات.

٣-٣ رؤية الشركة

أن تكون الشركة رائدة في صناعة إعادة تدوير النفايات الإلكترونية والكهربائية في الشرق الأوسط ومن أفضل ١٠ شركات تدوير في العالم.

٤-٣ رسالة الشركة

تقوم الشركة بتطوير حلول مواد إعادة التدوير التي تتجاوز رضا عملائها، فيما يتعلق بتقليل التأثير السلبي على البيئة، لضمان سلامة المجتمع، بالإضافة إلى زيادة قيمة المساهمين، ورعاية أفراد طاقم الشركة بشكل احترافي، وتقديم مساهمة تعمل على تحسين المجتمع.

٥-٣ استراتيجية الشركة العامة

وضعت الشركة الخطط الاستراتيجية بما يتواءم مع الرؤية المستقبلية:

١. القدرة على إعادة تدوير كل المواد المتوفرة في السوق.
٢. الوصول إلى النقطة العليا الممكنة في المنتجات النهائية.
٣. الفصل التام للمنتجات النهائية.
٤. التخفيض من سلسلة الإمدادات واستهداف المشتريات من المصدر والبيع للمصاهر.

٦-٣ نواحي القوة والمزايا التنافسية للشركة

- المصنع الوحيد المؤهل لإعادة تدوير النفايات الإلكترونية والكهربائية.
- الخبرات الفنية العالية لفريق العمل.
- المصنع حاصل على أنظمة الجودة العالمية.
- التطور المتسارع لطاقة الإنتاج ونوعية المواد المنتجة.
- القدرة على المنافسة في بيئة غير عادلة.
- استعمال أحدث التقنيات المتوفرة عالمياً في المجال.
- المرونة في طبيعة عمليات الإنتاج.

٧-٣ الشركات التابعة

لدى الشركة شركة تابعة وحيدة وهي شركة سيف إنفورميشن مودرن سيستمز م.م.ح (سابقاً سيمز لحلول إعادة التدوير) والتالية تفاصيلها:

قامت الشركة بشراء كامل حصص شركة مجموعة سيمز البريطانية المحدودة (Sims Group UK Limited) في شركة سيمز لحلول إعادة التدوير (Sims Recycling Solutions FZE) المسجلة برقم (١٥٠٧١٧) برأس مال ٥,٠٠٠,٠٠٠ درهم اماراتي والواقعة في المنطقة الحرة بجبل علي بدبي. وليس لدى الشركة أي شركات أخرى تابعة لها.

تم منح المصنع التابع لشركة سيمز لحلول إعادة التدوير نظام (IMS) و(R٢) (إعادة التدوير المسؤول) وهو معتمد من Microsoft Refurbisher للأجهزة المعاد استخدامها، ابتداءً يتم تمرير الأجهزة بعد الاستلام من خلال عملية (ITAD) (إتلاف البيانات لتقنية المعلومات) حيث يتم فحص الأجهزة وتقييمها وإرسالها لإعادة الاستخدام أو التجديد، بعد ذلك يتم إتلاف جميع البيانات الحساسة باستخدام تقنيات متخصصة، ثم يتم إرسال الأجهزة التي لا يمكن إعادة استخدامها أو تجديدها إلى عملية التفكيك اليدوي ويتم تطبيق الخطوات التالية:

- أ. تفكيك الأجهزة.
- ب. إزالة التلوث (إزالة المواد الخطرة مثل الأحبار وخرائطيش الحبر والبطاريات وشاشات الكريستال السائل والمصابيح ونحوها).
- ج. فرز المواد ذات القيمة (النحاس بأنواعه، الأسلاك الكهربائية، الألواح الحديدية، الفولاذ المقاوم للصدأ، البلاستيك، المواد الأخرى).
- د. تخزين المواد تمهيداً لبيعها.



تأسست هذه الشركة في فبراير من عام ٢٠١٢م عبر شركة سيمز البريطانية، وانتقلت ملكيتها إلى شركة تدوير البيئة الأهلية في مايو ٢٠٢١م. وتحول اسمها بعد ذلك إلى شركة (سيف إنفورميشن مودرن سيستمز م.م.ح).
يدير الشركة مدير واحد وهو السيد عمر بن ناصر الرشيد وتم تحديد صلاحياته بموجب عقد التأسيس.

٨-٣ فروع الشركة

لدى الشركة فرع وحيد في المملكة، ويقع في ٨١٥٦، طريق الدمام، الفرسان، ٥٥٠٢، بسجل تجاري رقم (١٠١٠٤٣٢٨٣٨) وتاريخ ١٤٣٨/٠١/٢٩هـ (الموافق ٢٠١٦/١٠/٣٠م)، وتمارس من خلاله الأنشطة التالية:

١. سبك المعادن غير الحديدية (منتجات نصف تامة الصنع) يشمل (الألمنيوم والزنك ... إلخ).
٢. صناعة منتجات معدنية تامة وشبه تامة الصنع بالطرق، أو الكبس، أو السبك والدلفنة.

٩-٣ الطبيعة العامة لأعمال الشركة

تمارس الشركة نشاطها بموجب السجل التجاري رقم (١٠١٠٤٦٥١٤٠) وتاريخ ١٤٣٦/٠٦/٢٧هـ (الموافق ٢٠١٥/٠٤/١٦م) والذي ينتهي بتاريخ ١٤٤٨/٠١/٢٩هـ (الموافق ٢٠٢٦/٠٧/١٥م)، وتصريح إدارة نفايات برقم (٠٠٢) وبتاريخ ١٤٤٢/١١/١٠هـ (الموافق ٢٠٢١/٠٦/٢٠م)، والذي ينتهي بتاريخ ١٤٤٣/١١/٢١هـ (الموافق ٢٠٢٢/٠٦/٢٠م).

وتتمثل أنشطة الشركة كما في سجلها التجاري في:

- البيع بالجملة للنفايات والخردة والمواد الخاصة بإعادة الدوران ويشمل ذلك (الجمع والتصنيف والتفصيل والتعرية والتخزين والتسليم والتوصيل).
- البيع بالتجزئة لسكراب مواد البناء ويشمل ذلك (تجارة الحديد الخردة).
- أنشطة الخدمات الإدارية المتكاملة للمكاتب.

وتتمثل أنشطة الشركة كما في النظام الأساسي بمزاولة وتنفيذ الأغراض التالية:

- الصناعات التحويلية وفروعها حسب التراخيص الصناعية.
- التشييد والبناء.
- النقل والتخزين والتبريد.
- خدمات اجتماعية وجماعية وشخصية.
- التجارة.

ولا تمارس الشركة أنشطتها إلا بعد الحصول على التراخيص النظامية إن وجدت والتي تتطلبها الأنظمة السائدة والمعمول بها في المملكة العربية السعودية. وقد حصلت الشركة على جميع التراخيص النظامية ولازالت جميع تلك التراخيص سارية المفعول حتى تاريخ هذا المستند.

ولا تمارس الشركة أنشطتها إلا بعد الحصول على التراخيص النظامية إن وجدت والتي تتطلبها الأنظمة السائدة والمعمول بها في المملكة العربية السعودية. لا يوجد للشركة أي منتجات أو نشاطات جديدة مهمة حتى تاريخ نشر هذا المستند.

١٠-٣ ملخص نموذج عمل الشركة

١-١٠-٣ نبذة عن الشركة

تأسست الشركة «شركة تدوير البيئة الأهلية» كشركة مساهمة مقفلة في عام ٢٠١٥م وتمتلك أول مصنع في المملكة العربية السعودية متخصص في صناعة إعادة تدوير النفايات الإلكترونية والكهربائية والمعادن بطاقة إنتاجية تصل إلى (٣٣,٠٠٠) طن سنويًا، كما أن الشركة تعمل في مجال الـ Information Technology Asset Disposition (ITAD) وهو ما يعرف بإتلاف البيانات لتقنية المعلومات وفق أحدث الطرق والمواصفات العالمية.

يقع مقر الإدارة العامة للشركة في مدينة الرياض، كما يقع مصنعها الرئيسي في مدينة تجميع المعادن في نفس المنطقة، توسعت الشركة في أعمالها من حيث نطاق التغطية الجغرافية وفي عام ٢٠٢٠م قررت الشركة الاستحواذ على شركة سيمز حلول إعادة التدوير (Sims Recycling Solutions FZE) والتي تحول اسمها إلى سيف إنفورميشن مودرن سيستمز م.م.ح (Safe information modern systems) في دولة الإمارات العربية المتحدة في المنطقة الحرة.

تتبنى الشركة أفضل الممارسات في الجودة وتطبق أنظمة سلامة البيئة في أعمالها، حصلت الشركة على شهادة الأيزو في الجودة (ISO ٩٠٠١) والصحة والسلامة المهنية (ISO ٤٥٠٠١) والسلامة البيئية (ISO ١٤٠٠١)، كما أن الشركة حاصلة على أحد أعلى الاعتمادات للشركات العاملة في صناعة إعادة تدوير النفايات الإلكترونية والكهربائية وهي شهادة الـ R2 (Responsible Recycling)، (إعادة التدوير المسؤول).

٢-١٠-٣ منتجات الشركة

١-٢-١٠-٣ تدوير النفايات الإلكترونية والكهربائية

تقوم الشركة بالحصول على الأجهزة الإلكترونية والكهربائية التالفة والمواد التي تحتوي على معادن من خلال مصادر متعددة سواء عبر التعاقد المباشر مع الجهات الحكومية والخاصة أو عبر الاستلام من الأفراد أو عبر الشراء من المزادات ونحوها ومن ثم تقوم بتحويلها (من خلال عمليات إعادة التدوير) إلى معادن خام يتم بيعها إلى المشتريين المحتملين في الأسواق المحلية والعالمية وذلك حسب الأسعار المتداولة في بورصة المعادن، وتتمثل المنتجات النهائية في الشركة كما هو موضح في المرفق أدناه:

الجدول رقم (١١): المنتجات النهائية في الشركة

م	نوع المنتج
١	منتجات تحتوي على معادن ثمينة (ذهب، فضة، بلاديوم، ... ونحوها)
٢	حديد
٣	نحاس
٤	ألومنيوم
٥	ستانلس ستيل
٦	بلاستيك

المصدر: الشركة

٢-٢-١٠-٣ خدمة الإتلاف المخصصة

تقدم الشركة خدمة الإتلاف المخصص حسب اشتراطات ومتطلبات العميل وذلك للجهات أو الشركات الراغبة في ذلك، وتتم هذه الخدمة بإتباع نفس العمليات السابق ذكرها إضافةً إلى متطلبات العميل، مع تحميل العميل قيمة وتكلفة الإتلاف حسب الاتفاق المبرم معه.

٣-٢-١٠-٣ خدمة إتلاف البيانات لتقنية المعلومات (ITAD)

تقدم الشركة خدمة الـ (ITAD) للجهات الراغبة بإتلاف البيانات ذات المحتوى الحساس وذلك في مقر العميل، حيث يتم العمل على محو كل البيانات من وحدات تخزين البيانات من خلال تقنية متخصصة ومعتمدة حسب المواصفات الأمريكية وتقدم الشركة شهادة تفيدهم بالإتلاف مع التكفل بحماية سرية المعلومات.

٤-٢-١٠-٣ تجارة المعادن

تقوم الشركة بشراء المعادن من السوق المحلي ومن ثم يتم بيعها للمصاهر العالمية مع هامش ربح.

٣-١-٠-٣ تصدير المنتجات

تقوم الشركة بتصدير أغلبية المنتجات إلى الأسواق العالمية في دول منها: (اليابان والهند والصين والسويد وبلغاريا وغيرها من الدول الأوروبية) وقد بلغت نسبة التصدير سنة ٢٠١٩م (٥٤٪) بإجمالي (١١,٧٤٤,٨٨١) ريال سعودي من المبيعات، وفي عام ٢٠٢٠م بلغت النسبة (٣٦,٣٪) بإجمالي (٢٥,٠٢٠,٥٠٦) ريال سعودي، وفي فترة التسعة أشهر المنتهية في ٣٠ سبتمبر من سنة ٢٠٢١م بلغ الإجمالي (٧٠,٨٠٤,٢٩٢) ريال سعودي أي ما نسبته (٧٠,٣٪) من إجمالي المبيعات.

٤-١-٠-٣ الطاقة الإنتاجية لمصنع الشركة

تبلغ الطاقة الإنتاجية للمصنع الآن (بعد الاستثمارات المنجزة) (٢٠,٠٠٠) طن سنوياً للحديد، و(٦,٠٠٠) طن سنوياً للمعادن غير الحديدية و(٥,٠٠٠) طن سنوياً من البلاستيك و(١,٠٠٠) طن من الألواح الإلكترونية، كما تبلغ الطاقة الإنتاجية لمصنع سيف إنفورميشن سيستمز م.ح المملوك للشركة التابعة في دبي حوالي (٥,٠٠٠) طن سنوياً. يوضح الجدول التالي إنتاج مصنع الرياض خلال السنوات ٢٠١٩م، ٢٠٢٠م وفترة التسعة أشهر المنتهية في ٣٠ سبتمبر ٢٠٢١م.

الجدول رقم (١٢): إنتاج مصنع الرياض خلال السنوات ٢٠١٩م و٢٠٢٠م وفترة التسعة أشهر المنتهية في ٣٠ سبتمبر ٢٠٢١م

المنتج	٢٠١٩م		٢٠٢٠م		الفترة المنتهية في ٣٠ سبتمبر ٢٠٢١م	
	الكمية (ألف كيلوجرام)	المبلغ (ألف ريال سعودي)	الكمية (ألف كيلوجرام)	المبلغ (ألف ريال سعودي)	الكمية (ألف كيلوجرام)	المبلغ (ألف ريال سعودي)
النحاس	٥٤٦	٧,٢٠٥	١,٦٨٣	٢٧,٨٨٩	٢,٠٥٠	٦١,٥٠١
الألمنيوم	٥٩٢	٢,٢٧٦	٩٨٦	٤,٤٩١	١,٥٨٨	١٠,٥٢٩
البرونز	١,٠٢٥	٢,٧٤٩	٣,٤٩٢	١٦,١٧٦	٩٦٣	١٢,٧٠٥
الألواح الإلكترونية والمواد الثمينة	٦٦	١,٧٤٣	٨١	٢,٤٨٣	١١٦	٢,٨٥٨
الحديد	٤,٦٥١	٥,٥٢٢	٥,٤٢٥	٦,٦٧٦	٦,٨٨٥	١٠,٨٥٢
المواد الأخرى	٥٩٧	٢,٣٨٩	١,٠٤٧	١,١٣٩	٢,١٨٥	٥,٤٩٤

المصدر: الشركة

٥-١-٠-٣ المبيعات على كبار عملاء الشركة

تمثل مبيعات أكبر سبعة عملاء للشركة مجتمعين حوالي ٤٩,٣٪ و ٩٤,٥٪ و ٩٣,٨٪ لسنة ٢٠١٩م و٢٠٢٠م و لفترة ٣٠ سبتمبر من عام ٢٠٢١م على التوالي، يوضح الجدول التالي تفاصيل مبيعات الشركة حسب العميل لعام لسنة ٢٠١٩م و٢٠٢٠م و لفترة التسعة أشهر المنتهية في ٣٠ سبتمبر من عام ٢٠٢١م.

الجدول رقم (١٣): تفاصيل مبيعات الشركة على كبار العملاء خلال السنوات ٢٠١٩م و٢٠٢٠م وفترة التسعة أشهر المنتهية في ٣٠ سبتمبر ٢٠٢١م

الأرقام بالألاف	المنطقة	٢٠١٩م		٢٠٢٠م		٣٠ سبتمبر ٢٠٢١م	
		قيمة (ألف ريال سعودي)	كمية (كجم)	قيمة (ألف ريال سعودي)	كمية (كجم)	قيمة (ألف ريال سعودي)	كمية (كجم)
دليل معادن	المملكة العربية السعودية	٣,٤٢٣	٢,٥٥٧	٣٨,٢٠٠	٦,٣٧١	٢٢,٤٢٣	٥,٣٩٧
Aurubis	أوروبا	٥,٤٠١	٣٠١	١٢,٧٠١	٥٩٠	٢١,٧٦٠	١,٦١٩
PGI International Metals	الإمارات العربية المتحدة	-	-	٨,٤٣١	٦٦٢	٣٧,٣٩٢	١,٤٢٨
Teknotur Iron & Metals	المملكة العربية السعودية	١,٤١٢	١,٣١٩	٢,٢٣٤	٢,١٤٩	١,٩٤٦	١,٢٩٣
Ousei Kankyoshoji Co	آسيا	-	-	٢,٠٥٩	٥٩	٥,١٨١	١٩٨
عبد العزيز حامد حامد الحزمي للتجارة	المملكة العربية السعودية	٥٦١	٥١٠	١,١٣١	٨٨٦	-	-
Ormetsan Metal Sanayi Ve Instic, ltd	تركيا	-	-	-	-	٥,٧٧٢	١٧٧
الإجمالي	-	١٠,٧٩٧	٤,٦٨٧	٦٥,٠٥٦	١٠,٧١٨	٩٤,٤٧٤	١٠,١١١
النسبة من إجمالي المبيعات/ الكميات	-	٤٩,٣٪	٦٢,٧٪	٩٤,٥٪	٨٤,٣٪	٩٣,٨٪	٧٣,٣٪

المصدر: الشركة



٦-١٠-٣ مصانع الشركة

تمارس الشركة أعمالها من خلال مصنعها في الرياض.

كما يوضح الجدول التالي الإنتاج الفعلي لشركة تدوير البيئة الأهلية لمصنعها في الرياض كما في تاريخ ٢٠١٩م و٢٠٢٠م وفترة التسعة أشهر المنتهية في ٣٠ سبتمبر ٢٠٢١م.

الجدول رقم (١٤): تفاصيل الإنتاج الفعلي للشركة

نوع المنتج	٢٠١٩م	٢٠٢٠م	فترة التسعة أشهر المنتهية في ٣٠ سبتمبر ٢٠٢١م
نحاس	٤٥٦,٦٥٦	١,٦٩٨,٦٦٢	٢,٠٥٠,٠٠٠
ألومنيوم	٤٦٠,٤٤٩	٩٨٠,٤٦٢	١,٥٨٨,٠٠٠
البرونز	٢٨,٢٤٢	٧٤٧,٥٦٤	٤٣٧,٠٠٠
ألواح إلكترونية ومعادن ثمينة	٤٦,٩٤١	٩٢,٥٣٠	١١٦,٠٠٠
معادن حديدية	٤,٨١٩,٥٩١	٥,٥١٢,٨٨٠	٦,٨٨٥,٠٠٠
مواد أخرى	١,٤٨٥,٢٧٣	٣,٦٨٠,٣٨٢	٢,١٨٤,٠٠٠

المصدر: الشركة

٧-١٠-٣ آلية عمل الشركة

١-٧-١٠-٣ مصنع الشركة في (السعودية) بمدينة تجميع المعادن

يتم استلام النفايات الإلكترونية والكهربائية والمعدات التالفة وذلك بعد تقييمها حسب النظام الداخلي للشركة وتصنف ك (أجهزة تقنية المعلومات كمبيوتر طابعة شاشة ... المعادن بأنواعها، الأسلاك الكهربائية بأنواعها، المعدات وقطع الغيار التالفة، بضاعة مختلطة ... الخ) بعد ذلك يتم تحديد آليات الإنتاج حسب طبيعة المواد المدخلة، في أحد مسارات الإنتاج التالية:

- الفرز والتفكيك اليدوي من خلال وحدة الفرز والتفكيك اليدوي.
- الفرم الميكانيكي من خلال الجهاز المتخصص (Shredder).
- الفرز الكهرومغناطيسي من خلال خط إنتاج متخصص.
- تقنية الفرز الهوائي.
- تقنية الفرز المائي.
- الفرز عبر تقنيات تعتمد على الذكاء الاصطناعي.

بعد ذلك يتم تخزين المخرجات من خطوط الإنتاج المتعددة كمنتجات نهائية تمهيداً لبيعها.

٢-٧-١٠-٣ تجارة المعادن

يقوم قسم المشتريات بشراء بعض المواد الجاهزة للبيع وشم تجميعها وشحنها وبيعها إلى العملاء المحتملين.

٣-١-٠-٣ الإيرادات حسب المنتج

يوضح الجدول تفاصيل إيرادات الشركة حسب نوع المنتج للأعوام ٢٠١٩م و٢٠٢٠م وفترة التسعة أشهر المنتهية في ٣٠ سبتمبر ٢٠٢١م على التوالي.

الجدول رقم (١٥): تفاصيل إيرادات الشركة حسب نوع المنتج للأعوام ٢٠١٩م و٢٠٢٠م وفترة التسعة أشهر المنتهية في ٣٠ سبتمبر ٢٠٢١م

المنتج	بلدان العملاء	٢٠١٩م		٢٠٢٠م		فترة التسعة أشهر المنتهية في ٣٠ سبتمبر ٢٠٢١م	
		النسبة من إجمالي الإيرادات (%)	القيمة (ألف ريال سعودي)	النسبة من إجمالي الإيرادات (%)	القيمة (ألف ريال سعودي)	النسبة من إجمالي الإيرادات (%)	القيمة (ألف ريال سعودي)
نحاس	بلغاريا، فنلندا، الإمارات، بلجيكا، ألمانيا، تركيا، المملكة العربية السعودية	٣٣%	٧,٢٠٥	٥٥%	٣٧,٨٨٩	٥٩%	٦١,٥٠١
ألمنيوم	الهند، الإمارات، تركيا، المملكة العربية السعودية	١٠%	٢,٢٧٦	٧%	٤,٤٩١	١٠%	١٠,٥٢٩
البرونز	الصين، الإمارات، بلجيكا، ألمانيا، تركيا، المملكة العربية السعودية	١٣%	٢,٧٤٩	٢٣%	١٦,١٧٦	١٢%	١٢,٧٠٥
الألواح الإلكترونية، والمعادن النفيسة	ألمانيا، بلجيكا، فرنسا، السويد، اليابان	٨%	١,٧٤٣	٤%	٢,٤٨٣	٣%	٢,٨٥٨
المعادن الحديدية	المملكة العربية السعودية	٢٥%	٥,٥٢٢	١٠%	٦,٦٧٦	١٠%	١٠,٨٥٢
مواد أخرى	المملكة العربية السعودية	١١%	٢,٣٨٩	٢%	١,١٣٩	٥%	٥,٤٩٤
الإجمالي		١٠٠%	٢١,٨٩٤	١٠٠%	٦٨,٨٥٤	١٠٠%	١٠٣,٩٣٩

المصدر: الشركة

٣-١-٠-٤ قائمة كبار الموردين للشركة

يوضح الجدول التالي قائمة أكبر خمسة موردين للشركة لسنة ٢٠١٩م و٢٠٢٠م وفترة التسعة أشهر المنتهية في ٣٠ سبتمبر من العام ٢٠٢١م، مع الإشارة إلى أن العلاقة مع كبار الموردين تقوم على أساس أوامر وطلبات الشراء المباشر.

الجدول رقم (١٦): قائمة كبار الموردين للشركة

المورد/ السنة	٢٠١٩م			٢٠٢٠م			٣٠ سبتمبر ٢٠٢١م		
	النسبة من إجمالي المشتريات (%)	القيمة (ألف ر.س.)	الكمية (ألف كجم)	النسبة من إجمالي المشتريات (%)	القيمة (ألف ر.س.)	الكمية (ألف كجم)	النسبة من إجمالي المشتريات (%)	القيمة (ألف ر.س.)	الكمية (ألف كجم)
شركة سعود القحطاني للمزادات	-	-	-	-	-	-	-	٢٦,٦٦٧	٥,٣٣٣
الشركة السعودية للكهرباء	-	-	١٢,٩٠٤	٧٧,٠%	٣٠,٧١٧	١٢,٩٠٤	١٣,٦%	١٠,٦٧٣	٤,٠٢٧
موردون أفراد	٥٢,٢%	٥,٨٣٥	٤,٠٩٥	١٦,٧%	٦,٦٦١	٢,٨٥٤	٢٩,٢%	٢٢,٨٨٨	٣,٢٦٩
شركة اسبكترا العالمية للتجارة	-	-	-	-	-	-	٢,٢%	١,٧٥٩	٨٦
شركة العالم العربي للتجارة	-	-	-	-	-	-	٥,١%	٤,٠٠٨	٨٢٤
إجمالي مشتريات الموردين أعلاه	٥٢,٢%	٥,٨٣٥	٤,٠٩٥	٩٣,٧%	٣٧,٣٧٨	١٥,٧٥٨	٨٤,١%	٦٥,٩٩٥	١٣,٥٣٩
إجمالي مشتريات الشركة	١٠٠%	١١,١٧٣	٨,٣١٩	١٠٠%	٣٩,٩٠٠	١٨,٤٩٧	١٠٠%	٧٨,٤٣٨	١٦,٤٩٤

المصدر: الشركة



٣-١-٨ خطة التوسعة الحالية للشركة

تسعى الشركة إلى التوسع في أعمالها والارتقاء بجودة المخرجات النهائية، انطلاقاً من رؤيتها ورسالتها وخططها الاستراتيجية والتنفيذية، وفي إطار ذلك فإن خطة التوسع للشركة تركز على ثلاثة أمور:

١. الاستثمار في شراء معدات وخطوط إنتاج ذات تقنيات متطورة تعتمد على الذكاء الاصطناعي وبقيمة إجمالية تصل إلى (٣١,٠٠٠,٠٠٠) ريال سعودي.
٢. زيادة الطاقة الإنتاجية للوصول إلى إنتاج ما يقارب إلى (٢٥٠,٠٠٠) طن خلال ثلاث سنوات.
٣. تملك أرض مرخصة صناعياً بمساحة كبيرة تضم كافة العمليات الصناعية.
٤. توسيع نطاق المواد المدخلة والدخول في أسواق جديدة.

استناداً على الخطة التوسعية للشركة فإن «تدوير» ستعمل على الاستثمار في تقنيات متقدمة جداً تعتمد في عملها على الذكاء الاصطناعي، وهذه التقنيات تعد من التقنيات النادرة على مستوى العالم حيث لا توجد إلا في خمس دول فقط حتى الآن، هذا سيمكننا من التعامل والاستفادة من جميع المدخلات التي تدرج تحت قطاع النفايات الإلكترونية والكهربائية.

لدى الشركة نشاط تجاري خارج المملكة في دولة الإمارات العربية المتحدة (دبي) ولها فيها أصول وموظفين وبلغت صافي قيمة إجمالي الأصول في تاريخ ٣٠ سبتمبر ٢٠٢١م للشركة التابعة في دبي (بعد خصم منها إجمالي الخصوم أو المطلوبات) ٢,٥٣٦,٦٠٥ درهم إماراتي ما يعادل ٢,٥٨٨,٣٧ ريال سعودي. وهذه القيمة لا تعتبر جوهرية بالمقارنة لحجم إجمالي أصول الشركة البالغة ٥٩,٥٥٢,٧٧٦ ريال.

تقوم إدارة الشركة بمتابعة السوق بشكل دائم سواء داخل المملكة أو خارجها للتعرف على المستجدات والأفكار والابتكارات الجديدة في مجال عمل الشركة، وباستثناء ذلك فإنه لا يوجد لدى الشركة أي سياسات محددة أو مكتوبة بشأن الأبحاث والتطوير للمنتجات الجديدة.

وتقر الشركة بأنه لم يحدث أي انقطاع في أعمالها يمكن أن يؤثر أو يكون أثر تأثيراً ملحوظاً في الوضع المالي خلال (١٢) شهراً الأخيرة.

كما يقر أعضاء مجلس الإدارة بعدم وجود أي نية لإجراء أي تغيير جوهرية في طبيعة عمل الشركة.

وتعتزم الشركة على توظيف واستقطاب الكفاءات التي تحتاجها من العمالة، وقد بلغ عدد العاملين لدى الشركة الحاليين ٨١ موظف (ولمزيد من المعلومات، فضلاً راجع الجدول (٥٥) «أعداد العاملين بالشركة ومصنعها» من القسم (٨-٤-٣) «الالتزامات المستمرة حسب متطلبات وزارة الموارد البشرية والتنمية الاجتماعية والمؤسسة العامة للتأمينات الاجتماعية» في هذا المستند).

٣-١-٩ أسهم الشركة المخصصة للمبادلة والاستحواذ

تمتلك الشركة كما في تاريخ هذا المستند ١٠٠,٠٠٠ سهم عادي بقيمة مليون (١,٠٠٠,٠٠٠) ريال سعودي تم تخصيصها للمبادلة مقابل الاستحواذ على أسهم أو حصص أو شراء أصول، حيث وافقت الجمعية العامة غير العادية للشركة في تاريخ ١٣/٠٢/١٤٤٣هـ (الموافق ٢٠/٠٩/٢٠٢١م) على إصدار وشراء ١٠٠,٠٠٠ سهم عادي قيمتها مليون (١,٠٠٠,٠٠٠) ريال سعودي وشراء هذه الأسهم وتغطية قيمتها من خلال رسملة مليون (١,٠٠٠,٠٠٠) ريال سعودي من حساب الأرباح المبقاة واستخدامها في حال توفر أي فرص لغرض المبادلة مقابل الاستحواذ على أسهم أو حصص أو شراء أصول، ولم يتم استخدام أي من هذه الأسهم لهذه الأغراض حتى تاريخ هذا المستند.

هيكل الملكية والهيكل التنظيمي

١-٤ هيكل ملكية الشركة قبل الإدراج

يوضح الجدول التالي هيكل ملكية الشركة قبل الإدراج:

الجدول رقم (١٧): هيكل ملكية الشركة قبل الإدراج

م	الاسم	عدد الأسهم	القيمة الاسمية (ريال سعودي)	النسبة	التصنيف (جمهور/ غير جمهور)
١	إياد عبدالعزيز النافع	١,٣٢٥,٨٧٨	١٠	٪٢٢,٨٣	غير جمهور
٢	عبدالمحسن عبدالعزيز الفارس	١,٢٩١,٧٣١	١٠	٪٢٢,٢٤	غير جمهور
٣	زياد عثمان الحقييل	٢٦٤,٧٥٨	١٠	٪٤,٥٦	جمهور
٤	شركة مجموعة طويق القابضة	٢٣٠,٧٧٠	١٠	٪٣,٩٧	جمهور
٥	خالد عبدالعزيز المعشوق	٢١٧,٤١٤	١٠	٪٣,٧٤	جمهور
٦	أسهم خزينة*	٢٠٠,٠٠٠	١٠	٪٣,٤٤	غير جمهور
٧	ناصر عبدالرحمن الرشيد	١٩٦,٧٢٩	١٠	٪٣,٣٩	غير جمهور
٨	مروان إبراهيم الأحمدى	١٨٩,٤٦٩	١٠	٪٣,٢٦	جمهور
٩	ناصر بن محمد الذويب	١٨٦,١٧٠	١٠	٪٣,٢١	غير جمهور
١٠	شركة عبدالعزيز الذياب واخوانه	١٦٠,٣٦١	١٠	٪٢,٧٦	جمهور
١١	شركة أمين الأولى للاستثمار	١٥٠,٠٠٠	١٠	٪٢,٥٨	غير جمهور
١٢	شركة أمين الثانية للاستثمار	١٥٠,٠٠٠	١٠	٪٢,٥٨	غير جمهور
١٣	عثمان عبدالرزاق الحقييل	١٥٠,٠٠٠	١٠	٪٢,٥٨	جمهور
١٤	عبدالرحمن ناصر الرشيد	١٤٥,٠٠٠	١٠	٪٢,٥	جمهور
١٥	طارق ناصر الرشيد	١٤٥,٠٠٠	١٠	٪٢,٥	جمهور
١٦	رشيد بن راشد بن سعد بن عوين	١٤٠,٠٠٠	١٠	٪٢,٤١	جمهور
١٧	سلطان عبدالعزيز المعشوق	٧٢,٣٩١	١٠	٪١,٢٥	جمهور
١٨	عبدالله بن عبدالرحمن بن محمد النافع	٩٢,٠٠٠	١٠	٪١,٥٨	جمهور
١٩	هيا بنت عبدالرحمن بن عبدالله الوهيبي	٨٠,٧٧٠	١٠	٪١,٣٩	غير جمهور
٢٠	لؤي بن حسن بن صالح أشعري	٧٠,٠٠٠	١٠	٪١,٢١	جمهور
٢١	عبدالله إبراهيم الحبيب	٥٢,٥٠٠	١٠	٪٠,٩٠	جمهور
٢٢	عبدالعزيز بن هيدان بن عبدالله الهيدان	٥٠,٠٠٠	١٠	٪٠,٨٦	جمهور
٢٣	صالح بن هيدان بن عبدالله الهيدان	٥٠,٠٠٠	١٠	٪٠,٨٦	جمهور
٢٤	عبدالمحسن عبدالله بن عبدالمحسن أبابطين	٢٦,٠٠٠	١٠	٪٠,٤٥	جمهور
٢٥	عمر ناصر الرشيد	٢٠,٠٠٠	١٠	٪٠,٣٤	جمهور
٢٦	محمد بن منصور بن عبدالعزيز المعشوق	٨,٢٠٠	١٠	٪٠,١٤	جمهور
٢٧	فيصل بن عمر بن سعيد باحجره العمودي	٦,٨٧٠	١٠	٪٠,١٢	جمهور
٢٨	عبدالعزيز بن إبراهيم عبدالعزيز السلطان	٦,٠٠٠	١٠	٪٠,١٠	جمهور



م	الاسم	عدد الأسهم	القيمة الاسمية (ريال سعودي)	النسبة	التصنيف (جمهور/ غير جمهور)
٢٩	عبدالعزیز بن أحمد بن عمر باوزير	٥,٠٠٠	١٠	٠,٠٩%	جمهور
٣٠	سليمان بن صالح سليمان العبيد	٣,٠٠٠	١٠	٠,٠٥%	جمهور
٣١	عادل بن عبدالله جراش الجرش الدوسري	٣,٠٠٠	١٠	٠,٠٥%	جمهور
٣٢	وليد بن عبدالعزیز بن حمد النافع	٣,٠٠٠	١٠	٠,٠٥%	جمهور
٣٣	منى بنت إبراهيم بن جابر الأحمدی	٣,٠٠٠	١٠	٠,٠٥%	جمهور
٣٤	نجد بن عبدالعزیز النافع	٣,٠٠٠	١٠	٠,٠٥%	جمهور
٣٥	عبدالله متعب سعید بن غنام	٣,٠٠٠	١٠	٠,٠٥%	جمهور
٣٦	عبدالله بن ناصر بن عبدالرحمن البلاغ	٣,٠٠٠	١٠	٠,٠٥%	جمهور
٣٧	سامية بنت علي بن محمد العقل	٣,٠٠٠	١٠	٠,٠٥%	جمهور
٣٨	فاتن بنت سعد بن صالح العقيل	٣,٠٠٠	١٠	٠,٠٥%	جمهور
٣٩	راكان بن عبدالرحمن بن محمد الشيل	٣,٠٠٠	١٠	٠,٠٥%	جمهور
٤٠	عمير فخرالدين أحمد شميم	٣,٠٠٠	١٠	٠,٠٥%	جمهور
٤١	عبدالعزیز بن خالد بن عبدالعزیز المعشوق	٣,٠٠٠	١٠	٠,٠٥%	جمهور
٤٢	محمد بن خالد بن عبدالعزیز المعشوق	٣,٠٠٠	١٠	٠,٠٥%	جمهور
٤٣	سلمان بن خالد بن عبدالعزیز المعشوق	٣,٠٠٠	١٠	٠,٠٥%	جمهور
٤٤	نهلة بنت خالد بن عبدالعزیز المعشوق	٣,٠٠٠	١٠	٠,٠٥%	جمهور
٤٥	سارة بنت عبدالله بن ناصر البلاغ	٣,٠٠٠	١٠	٠,٠٥%	جمهور
٤٦	ريم بنت عبدالله بن ناصر البلاغ	٣,٠٠٠	١٠	٠,٠٥%	جمهور
٤٧	ناصر بن عبدالله بن ناصر البلاغ	٣,٠٠٠	١٠	٠,٠٥%	جمهور
٤٨	منصور بن عبدالحميد بن منصور التركي	٣,٠٠٠	١٠	٠,٠٥%	جمهور
٤٩	نواف بن سعود بن سليمان العضيلة	٣,٠٠٠	١٠	٠,٠٥%	جمهور
٥٠	منيرة بنت محمد إبراهيم الذويب	٣,٠٠٠	١٠	٠,٠٥%	جمهور
٥١	هيون بنت دخيل بن ناصر الجديد	٣,٠٠٠	١٠	٠,٠٥%	جمهور
٥٢	أسامة بن إبراهيم بن جابر الأحمدی	٣,٠٠٠	١٠	٠,٠٥%	جمهور
٥٣	إبراهيم بن عبدالله بن عبدالمحسن أباظين	٣,٠٠٠	١٠	٠,٠٥%	جمهور
٥٤	عبدالله بن محمد بن سعد آل كليب	٣,٠٠٠	١٠	٠,٠٥%	جمهور
٥٥	سليمان بن فهد بن أحمد المسعود	٣,٠٠٠	١٠	٠,٠٥%	جمهور
٥٦	مشاري بن سلطان بن عبدالله بن عبيد	٣,٠٠٠	١٠	٠,٠٥%	جمهور
٥٧	عبدالله بن فهد بن أحمد المسعود	٣,٠٠٠	١٠	٠,٠٥%	غير جمهور
٥٨	هند بنت عبدالعزیز بن محمد الوهيبي	٣,٠٠٠	١٠	٠,٠٥%	جمهور
٥٩	هالة بنت إبراهيم بن جابر الأحمدی	٣,٠٠٠	١٠	٠,٠٥%	جمهور
٦٠	رقية بنت محمد بن سعد التميمي	٣,٠٠٠	١٠	٠,٠٥%	غير جمهور
٦١	عبدالعزیز بن فهد بن محمد المقبل	٣,٠٠٠	١٠	٠,٠٥%	غير جمهور
٦٢	فاطمة بنت فهد بن عبدالله اللحيان	٣,٠٠٠	١٠	٠,٠٥%	جمهور
٦٣	علي بن سليمان بن إبراهيم التركي	٣,٠٠٠	١٠	٠,٠٥%	جمهور
٦٤	طارق بن إبراهيم بن جابر الأحمدی	٣,٠٠٠	١٠	٠,٠٥%	جمهور
٦٥	عبدالله بن إبراهيم بن محمد الجريفاني	٣,٠٠٠	١٠	٠,٠٥%	جمهور
٦٦	سعود بن عبدالله بن إبراهيم الجريفاني	٣,٠٠٠	١٠	٠,٠٥%	جمهور



م	الاسم	عدد الأسهم	القيمة الاسمية (ريال سعودي)	النسبة	التصنيف (جمهور/ غير جمهور)
٦٧	مشعل صالح عبدالرحمن الشعلان	٢,٣٠٠	١٠	٠,٠٤%	جمهور
٦٨	حمد بن محمد بن زيد العسكر	٢,٣٠٠	١٠	٠,٠٤%	جمهور
٦٩	غدير بنت محمد كامل بن واصل ناصر	٢,٣٠٠	١٠	٠,٠٤%	جمهور
٧٠	محمد بن إبراهيم بن عبدالكريم الذويب	٢,٠٠٠	١٠	٠,٠٣%	جمهور
٧١	معاذ خالد عبدالله التركي	١,٤٠٠	١٠	٠,٠٢%	جمهور
٧٢	محمد بن إبراهيم بن ذياب الذياب	١,٠٠٠	١٠	٠,٠٢%	جمهور
٧٣	ريم بنت إيدان بن عبدالعزيز النافع	٧٠٠	١٠	٠,٠١%	جمهور
٧٤	محمد بن ناصر بن محمد الذويب	٦٠٠	١٠	٠,٠١%	جمهور
٧٥	فهد بن محمد بن إبراهيم الذويب	٥٠٠	١٠	٠,٠١%	جمهور
٧٦	ريما بنت ناصر بن محمد الذويب	٢٨٠	١٠	٠,٠١%	جمهور
٧٧	فاطمة بنت محمد بن علي آل عرفج	٢٠٩	١٠	٠,٠١%	جمهور
٧٨	بسام بن محمد بن إبراهيم الذويب	٣٠٠	١٠	٠,٠١%	جمهور
	الإجمالي	٥,٨٠٨,٠٠٠	-	١٠٠%	-

المصدر: الشركة

* يبلغ عدد المساهمين في الشركة والذين ينطبق عليهم تعريف الجمهور (٦٧) مساهم من أصل (٧٨) مساهم يملكون ما نسبته ٢٨,١٨٪ من رأس مال الشركة والتي تبلغ عدد أسهمهم (٢,٢١٧,٧٢٢) سهم عادي وتبلغ قيمتها الاسمية (٢٢,١٧٧,٢٢٠) ريال سعودي كما في تاريخ هذا المستند.

** لمزيد من التفاصيل يرجى الاطلاع على الفقرة (٣-١٠-٩) «أسهم الشركة المخصصة للمبادلة والاستحواد» والقسم (٤-٦) «أسهم الموظفين» من هذا المستند.

٢-٤ الهيكل التنظيمي

يوضح الجدول التالي الهيكل التنظيمي للشركة.

الهيكل رقم (١): الهيكل التنظيمي للشركة

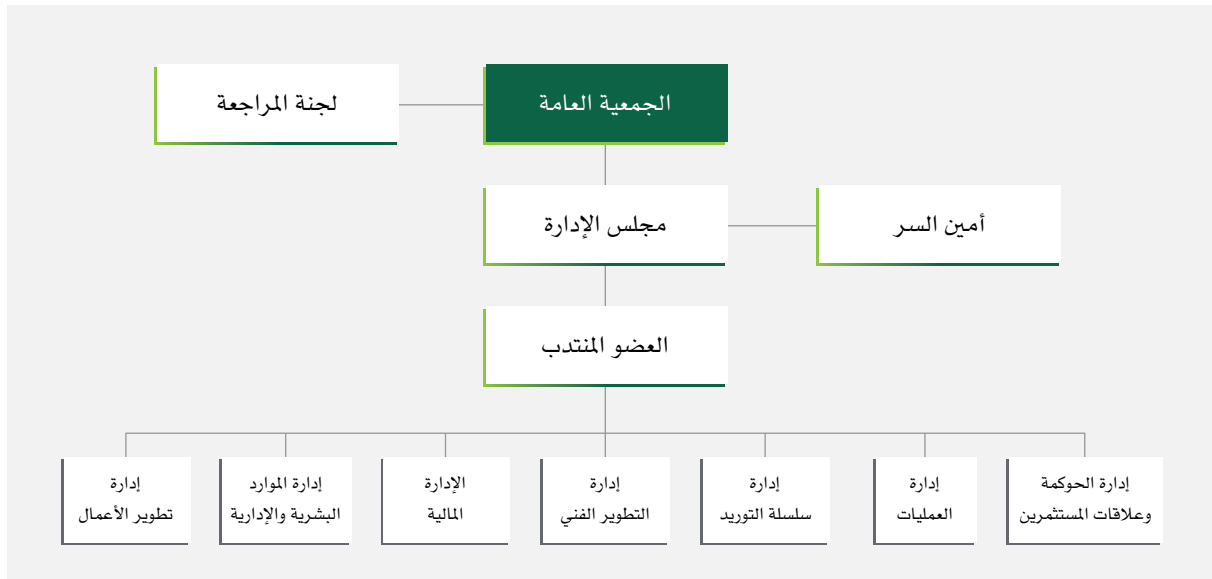



٣-٤ أعضاء مجلس الإدارة وأمين سر المجلس

يوضح الجدول التالي أعضاء مجلس الإدارة وأمين سر المجلس كما في تاريخ هذا المستند .

الجدول رقم (١٨): أعضاء مجلس الإدارة وأمين السر

أعضاء مجلس الإدارة [*]						
الاسم	المنصب	صفة العضوية	الاستقلالية ^{**}	الجنسية	العمر	الأسهم المملوكة
						«مباشرة» ^{*****}
						العدد
اياد عبدالعزيز النافع	رئيس مجلس الإدارة	غير تنفيذي	غير مستقل	سعودي	٥٣	١,٣٢٥,٨٧٨
ناصر عبدالرحمن الرشيد ^{***}	نائب رئيس مجلس الإدارة	غير تنفيذي	مستقل	سعودي	٦٢	١٩٦,٧٢٩
عبدالله بن عبدالمحسن الفارس	عضو مجلس الإدارة	غير تنفيذي	غير مستقل	سعودي	٢٤	-
فوزي عبدالله السويح ^{***}	عضو مجلس الإدارة	غير تنفيذي	مستقل	سعودي	٦٢	-
عبدالعزیز عبدالله العقل ^{****}	عضو مجلس الإدارة	غير تنفيذي	مستقل	سعودي	٦٣	-
ناصر بن محمد الذويب	العضو المنتدب	تنفيذي	غير مستقل	سعودي	٥٣	١٨٦,١٧٠
أمين سر مجلس الإدارة ^{*****}						
عبدالله المسعود	أمين سر المجلس	-	-	سعودي	٣٢	٣,٠٠٠
						٠,٠٥ %

المصدر: الشركة

^{*} وافقت الجمعية العامة غير العادية المنعقدة في ١٤٤٢/٠١/٢٨هـ (الموافق ٢٠٢٠/٠٩/١٦م) على انتخاب أعضاء مجلس الإدارة المذكورين أعلاه وذلك لمدة ثلاث (٣) سنوات تبدأ بتاريخ ١٤٤٢/٠١/٢٨هـ (الموافق ٢٠٢٠/٠٩/١٦م).

^{**} تم الاستناد على لائحة حوكمة الشركات الصادرة عن هيئة السوق المالية في تحديد عوارض الاستقلال لأعضاء مجلس الإدارة، وتتمثل عوارض الاستقلال لأعضاء مجلس الإدارة للشركة في كل من:

- أن يكون مالكاً لما نسبته خمسة في المائة (٥%) أو أكثر من أسهم الشركة أو من أسهم شركة أخرى من مجموعتها أو له صلة قرابة مع من يملك هذه النسبة.
- أن يكون ممثلاً لشخص ذي صفة اعتبارية يملك ما نسبته خمسة في المائة أو أكثر من أسهم الشركة أو من أسهم شركة أخرى في مجموعتها.

^{***} قرر مجلس الإدارة كما في ١٤٤٣/٠٢/٢٥هـ (الموافق ٢٠٢١/١٠/٢١م)، بناءً على استقالة نائب رئيس مجلس الإدارة السابق الدكتور/ خالد بن عبدالعزيز المعشوق بتاريخ ١٤٤٣/٠٢/٠٥هـ (الموافق ٢٠٢١/٠٩/١٢م)، تعيين عضو مجلس الإدارة الدكتور/ ناصر بن عبدالرحمن الرشيد لمنصب نائب رئيس مجلس الإدارة بدءاً من تاريخ هذا القرار وحتى نهاية دورة المجلس.

^{****} وافقت الجمعية العامة غير العادية المنعقدة في ١٤٤٣/٠٢/١٣هـ (الموافق ٢٠٢١/٠٩/٢٠م) على تعيين الأستاذ/ فوزي عبدالله السويح (عضوً مستقلاً) في مجلس الإدارة.

^{*****} وافقت الجمعية العامة غير العادية المنعقدة في ١٤٤٣/٠٢/١٣هـ (الموافق ٢٠٢١/٠٩/٢٠م) على تعيين الأستاذ/ عبدالعزیز عبدالله العقل (عضوً مستقلاً) في مجلس الإدارة.

^{*****} قرر مجلس الإدارة كما في ١٤٤٢/٠٨/١٦هـ (الموافق ٢٠٢١/٠٣/٢٩م) تعيين أمين سر لمجلس الإدارة.

^{*****} لا يوجد لدى أي من أعضاء مجلس الإدارة وأمين سر المجلس أي ملكية غير مباشرة للأسهم.

فيما يلي ملخص السيرة الذاتية لأعضاء وأمين سر مجلس الإدارة:

الجدول رقم (١٩): السيرة الذاتية لـ (إياد عبدالعزيز النافع)

الاسم	إياد عبدالعزيز النافع
العمر	٥٣ سنة.
الجنسية	سعودي.
المنصب	رئيس مجلس الإدارة.
المؤهلات العلمية	بكالوريوس في بحوث عمليات.
الخبرات العملية	خبرة واسعة في إدارة الشركات الصناعية والمجال الاستثماري.
العضويات في مجلس إدارات أخرى	نائب رئيس مجلس إدارة شركة مصنع النافع لمواد البناء.

المصدر: الشركة

الجدول رقم (٢٠): السيرة الذاتية لـ (ناصر عبدالرحمن الرشيد)

الاسم	ناصر عبدالرحمن الرشيد
العمر	٦٢ سنة.
الجنسية	سعودي.
المنصب	عضو مجلس الإدارة.
المؤهلات العلمية	بكالوريوس في الرياضيات وماجستير ودكتوراه في الإحصاء والإدارة.
الخبرات العملية	<ul style="list-style-type: none"> يشغل منصب نائب المدير العام في شركة المحمل العقارية منذ ٢٠١٩/٠٧/٠٢م وحتى تاريخ هذا المستند. مؤسس ومالك لمجموعة من الشركات المساهمة المقفلة في مجال الصناعة والعقارات.
العضويات في مجلس إدارات أخرى	<ul style="list-style-type: none"> رئيس مجلس الإدارة في شركة تفويض لصناعة مواد البناء. رئيس مجلس الإدارة في شركة ديار الخزامى للتنمية العقارية.

المصدر: الشركة

الجدول رقم (٢١): السيرة الذاتية لـ (عبدالله بن عبدالمحسن الفارس)

الاسم	عبدالله بن عبدالمحسن الفارس
العمر	٢٤ سنة.
الجنسية	سعودي.
المنصب	عضو مجلس الإدارة.
المؤهلات العلمية	بكالوريوس في الهندسة الصناعية والنظم.
الخبرات العملية	<ul style="list-style-type: none"> يشغل منصب مهندس في شركة سابك للمغذيات منذ ٢٠٢٠/٠١/٠١م وحتى تاريخ هذا المستند شغل منصب مندوب مبيعات وتسويق في مؤسسة الطائفة الخاصة للسفر والسياحة منذ ٢٠١٥/١١/١٠م وحتى ٢٠٢٠/٠٩/٢٢م
العضويات في مجلس إدارات أخرى	<ul style="list-style-type: none"> عضو مجلس إدارة في شركة تفويض لصناعة مواد البناء. عضو مجلس إدارة في شركة ديار الخزامى للتنمية العقارية.

المصدر: الشركة

الجدول رقم (٢٢): السيرة الذاتية لـ (فوزي عبدالله السويح)

الاسم	فوزي عبدالله السويح
العمر	٦٢ سنة.
الجنسية	سعودي.
المنصب	عضو مجلس الإدارة.
المؤهلات العلمية	بكالوريوس محاسبة وإدارة أعمال.
الخبرات العملية	<ul style="list-style-type: none"> يشغل منصب الرئيس في مؤسسة نطاق المستقبل التجارية منذ ١٤٤٢/٠٣/٠٤هـ وحتى تاريخ هذا المستند. يشغل منصب مستشار في مكتب فوزي عبدالله السويح للاستشارات الإدارية منذ ١٤٣١/٠٥/١٢هـ وحتى تاريخ هذا المستند. مستشار وخبير في مجال المحاسبة والإدارة وعمل في شركة أرامكو قرابة ٢٠ سنة.
العضويات في مجلس إدارات أخرى	لا يوجد.

المصدر: الشركة



الجدول رقم (٢٣): السيرة الذاتية لـ (عبدالعزیز عبدالله العقل)

الاسم	عبدالعزیز عبدالله العقل
العمر	٦٣ سنة.
الجنسية	سعودي.
المنصب	عضو مجلس الإدارة.
المؤهلات العلمية	بكالوريوس علوم الحاسب الآلي.
الخبرات العملية	<ul style="list-style-type: none"> شغل منصب نائب مدير المراجعة الداخلية في البنك العربي منذ ٢٠١٥/٠٥/١٣م وحتى ٢٠١٨/٠٥/٢٤م. شغل منصب عضو لجنة المراجعة في شركة اليسر للتمويل منذ ٢٠١٥/٠٨/١٠م وحتى ٢٠٢١/٠٦/٣٠م.
العضويات في مجلس إدارات أخرى	لا يوجد.

المصدر: الشركة

الجدول رقم (٢٤): السيرة الذاتية لـ (ناصر بن محمد الذويب)

الاسم	ناصر بن محمد الذويب
العمر	٥٣ سنة.
الجنسية	سعودي.
المنصب	العضو المنتدب.
المؤهلات العلمية	بكالوريوس بحوث عمليات وماجستير إدارة الأعمال.
الخبرات العملية	خبرة تزيد عن ٢٨ سنة في مجال إدارة المشاريع والمالية والتخطيط الاستراتيجي، رئيس تنفيذي لأكثر من ١٠ سنوات له إسهامات عديدة في صناعة التمويل المصغر للأفراد في الوطن العربي، المؤسس الأول لشركة تدوير.
العضويات في مجلس إدارات أخرى	لا يوجد.

المصدر: الشركة

ع-٤ الإدارة التنفيذية

الجدول رقم (٢٥): أعضاء الإدارة التنفيذية

الاسم	المنصب	تاريخ التعيين	الجنسية	العمر	الأسم المملوكة مباشرة	
					العدد	النسبة
ناصر محمد الذويب	العضو المنتدب	٢٠١٥/٠١/١م	سعودي	٥٣	١٨٦,١٧٠	٣,٢١%
مازن سلام	المدير المالي	٢٠٢١/١١/٠١م	لبناني	٤٧	-	-
عبدالله فهد المسعود	مدير الموارد البشرية والشؤون الإدارية	٢٠١٧/٠٢/٢٩م	سعودي	٣٢	٣,٠٠٠	٠,٠٥%
عبدالعزیز فهد المقبل	مدير مشتريات المواد	٢٠١٥/٠٥/٠١م	سعودي	٥٢	٣,٠٠٠	٠,٠٥%
سبايروس فافوتيش	مدير إدارة التطوير الفني	٢٠١٨/٠١/٠٤م	يوناني	٥٢	-	-
رؤوف بورني	مدير إدارة العمليات	٢٠١٨/٠٥/٠١م	تونسي	٣٧	-	-
هادي حسن حدادي	مدير إدارة سلسلة الإمدادات	٢٠١٥/١١/٠١م	يمني	٣٣	-	-
عدد الموظفين الإداريين	٨	-	مختلفة	-	-	-
عدد الموظفين الفنيين	٦٥	-	مختلفة	-	-	-
الإجمالي	٨١	-	-	-	١٩٢,١٧٠	٣,٣١%

المصدر: الشركة



وفيما يلي ملخص السيرة الذاتية لأعضاء الإدارة التنفيذية:

الجدول رقم (٢٦): السيرة الذاتية لـ (ناصر محمد الذويب)

الاسم	ناصر بن محمد الذويب
العمر	٥٢ سنة.
الجنسية	سعودي.
المنصب	العضو المنتدب.
المؤهلات العلمية	بكالوريوس بحوث عمليات وماجستير إدارة الأعمال.
الخبرات العملية	خبرة تزيد عن ٢٨ سنة في مجال إدارة المشاريع والمالية والتخطيط الاستراتيجي، رئيس تنفيذي لأكثر من ١٠ سنوات له إسهامات عديدة في صناعة التمويل المصغر للأفراد في الوطن العربي، المؤسس الأول لشركة تدوير.
العضويات في مجلس إدارات أخرى	لا يوجد.

المصدر: الشركة

الجدول رقم (٢٧): السيرة الذاتية لـ (مازن سلام)

الاسم	مازن سلام
العمر	٤٧ سنة.
الجنسية	لبناني.
المنصب	المدير المالي.
المؤهلات العلمية	بكالوريوس إدارة الأعمال.
الخبرات العملية	عمل كمدير مالي في العديد من الشركات في مجال الاستثمار والصناعة وغيرها.

المصدر: الشركة

الجدول رقم (٢٨): السيرة الذاتية لـ (عبدالله فهد المسعود)

الاسم	عبدالله فهد المسعود
العمر	٣٢ سنة.
الجنسية	سعودي.
المنصب	أمين سر مجلس الإدارة ومدير إدارة الموارد البشرية والشؤون الادارية.
المؤهلات العلمية	بكالوريوس التمويل والاستثمار.
الخبرات العملية	خبرة ١٠ سنوات متنوعة بين القطاع المصرفي والمالية للقطاع غير الربحي وكذلك قطاع الشركات الصناعية.

المصدر: الشركة

الجدول رقم (٢٩): السيرة الذاتية لـ (عبدالعزیز فهد المقبل)

الاسم	عبدالعزیز فهد المقبل
العمر	٥٢ سنة.
الجنسية	سعودي.
المنصب	مدير مشتريات المواد الخام.
المؤهلات العلمية	شهادة الثانوية العامة.
الخبرات العملية	متخصص وخبير في تقييم مواد السكراب ولديه باع جيد في الفوز بالمزادات.

المصدر: الشركة



الجدول رقم (٣٠): السيرة الذاتية لـ (سبايروس فافوتيش)

الاسم	سبايروس فافوتيش
العمر	٥٢ سنة.
الجنسية	يوناني.
المنصب	مدير إدارة التطوير الفني.
المؤهلات العلمية	ماجستير في إدارة العمليات التشغيلية.
الخبرات العملية	متخصص في مجال إعادة تدوير النفايات الإلكترونية لأكثر من ٢٠ سنة ولديه خبرة واسعة في مجال إدارة المشاريع والتخطيط الميكانيكي وتصميم خطوط الإنتاج.

المصدر: الشركة

الجدول رقم (٣١): السيرة الذاتية لـ (رؤوف بورني)

الاسم	رؤوف بورني
العمر	٣٧ سنة.
الجنسية	تونسي.
المنصب	مدير إدارة العمليات.
المؤهلات العلمية	بكالوريوس في تخصص التكنولوجيا الكهروميكانيكية، سنة التخرج ٢٠٠٦م.
الخبرات العملية	خبرة في إدارة عملية الإنتاج والجودة والصيانة، بالإضافة لخبرة ١٤ سنة في الصيانة الوقائية وتحليل تقرير الصيانة والحالة، والعمل بشكل وثيق مع ممثل الإدارة ومع لجنة IMS لمدة ٦ سنوات. خبرة في إعداد تقرير عن أداء نظام الإدارة المتكامل للمراجعة كأساس للتحسين، وإعداد تخطيط الجودة والعمليات والإجراءات والقوالب وتعليمات العمل للمنظمة، وتدريب العاملين على النظام المطبق. ولديه الخبرة لقيادة وتطوير إجراءات السلامة التشغيلية وبرنامج إدارة السلامة للسيطرة على المخاطر العالية وإجراء التدقيق الداخلي لنظام الإدارة المتكامل ضمن مجموعة العبيكان لمدة ٦ سنوات.

المصدر: الشركة

الجدول رقم (٣٢): السيرة الذاتية لـ (هادي حسن حدادي)

الاسم	هادي حسن حدادي
العمر	٣٣ سنة.
الجنسية	يمني.
المنصب	مدير إدارة سلسلة الإمدادات.
المؤهلات العلمية	دبلوم المدرسة الثانوية ٢٠٠٩م، ودبلوم في الحاسب الآلي.
الخبرات العملية	شهادة خبرة في المكونات الإلكترونية والكهربائية وأجهزة الاتصال، خبرة في مراقبة جودة للمواد لمدة ١٠ سنوات، مدرب لعمليات الفرز للمعادن، مشرف على الإنتاج لمدة ٧ سنوات، خبرة في إعداد تقارير الإنتاج اليومية وتقييم المواد من الموردين، خبرة في إدارة المخزون، خبرة في إعداد تقارير الإنتاج السنوية، خبرة لمدة ٧ سنوات في تخطيط الإنتاج.

المصدر: الشركة



0-٤ لجان الشركة

تلتزم الشركة بكافة متطلبات الحوكمة الإلزامية الواردة في نظام الشركات، وتتمثل سياسة الشركة في تبني معايير متقدمة في حوكمة الشركات بما في ذلك من فصل لمسؤوليات ومهام مجلس الإدارة والإدارة التنفيذية والسياسات التي تضمن عمل مجلس إدارة الشركة بما يحقق مصالح المساهمين.

قامت الشركة بتشكيل لجنة المراجعة نظراً لحاجة الشركة وظروفها بما يمكنها من تأدية مهامها بفعالية بالإضافة إلى الوفاء بالمتطلبات النظامية ذات العلاقة، وتعتبر هي اللجنة الوحيدة الفاعلة لدى الشركة في الوقت الحالي، وفيما يلي وصف للجان الشركة ومسؤولياتها وأعضاء الحاليين لكل لجنة:

١-0-٤ لجنة المراجعة

تشكل لجنة المراجعة من ٣ أعضاء، وقد تم تعيين أعضاء لجنة المراجعة من قبل الجمعية العامة غير العادية المنعقدة بتاريخ ١٤٤٢/٠١/٢٨هـ (الموافق ٢٠٢٠/٠٩/١٦م)، وتختص لجنة المراجعة بما يلي:

١. تقييم نظام الرقابة الداخلية والإشراف على تطبيقه.
٢. التحقق من مدى التزام الشركة وعاملاتها بالأنظمة واللوائح والتعليمات الشارعية وسياسات الشركة وإجراءاتها.
٣. إعداد تقارير -سنوية على الأقل- عن نظام الرقابة الداخلية في الشركة.
٤. التأكد من التطبيق الفعال لقواعد الحوكمة بالشركة.

ويوضح الجدول التالي أعضاء لجنة المراجعة.

الجدول رقم (٣٣): أعضاء لجنة المراجعة*

الاسم	الوظيفة
سلطان عبدالعزيز المعشوق	عضو
فوزي عبدالله السويح**	عضو
عبدالعزیز عبدالله العقل**	عضو

المصدر: الشركة

* سيتم تعيين رئيس اللجنة في أول اجتماع لأعضاء اللجنة.

** تم تعيين الأستاذ/ فوزي عبدالله السويح والأستاذ عبدالعزيز عبدالله العقل كأعضاء في اللجنة بدلاً عن الأستاذ/ خالد عبدالعزيز المعشوق والأستاذ/ إياذ عبدالعزيز النافع بموجب ما خُص إليه اجتماع الجمعية العامة غير العادية للشركة بتاريخ ١٤٤٢/٠٢/١٣هـ (الموافق ٢٠٢٠/٠٩/٢٠م).

٢-0-٤ لجنة المكافآت والترشيحات

صدر قرر مجلس الإدارة في اجتماعه المنعقد في ١٦/٠٨/١٤٤٢هـ (الموافق ٢٠٢١/٠٣/٢٩م) بتكوين لجنة المكافآت والترشيحات على أن تعرض الأسماء المرشحة والسير الذاتية للأعضاء المرشحين على اجتماع مجلس الإدارة القادم. ومن ثم قرر مجلس الإدارة في اجتماعه المنعقد في ١٨/٠٤/١٤٤٣هـ (الموافق ٢٠٢١/١١/٢٣م) بعد النظر في حاجة الشركة لهذه اللجنة بإلغائها بدءاً من تاريخ ذلك القرار لعدم وجود الحاجة لهذه اللجنة في الوقت الحالي.

٦-٤ أسهم الموظفين

ليس لدى الشركة أي برامج أسهم للموظفين قائمة قبل طلب تسجيل وإدراج الشركة في السوق الموازية، ولا يملك أي من موظفي الشركة أسهم في الشركة باستثناء ما ورد في هيكل ملكية الشركة الحالي، إلا أنه يجدر بالذكر أن الشركة قد قررت وضع برنامج أسهم للموظفين بهدف تقديم حوافز لموظفي الشركة المميزين لاستقطابهم والحفاظ عليهم من أجل تحقيق أهداف الشركة، إلا أنها لم تحد شروط البرنامج حتى تاريخ هذا المستند حيث وافقت الجمعية العامة غير العادية للشركة بتاريخ ١٣/٠٢/١٤٤٣هـ (الموافق ٢٠٢١/٠٩/٢٠م)، على إصدار وشراء ١٠٠,٠٠٠ سهم من أسهم الشركة بقيمة مليون (١,٠٠٠,٠٠٠) ريال سعودي وتغطيتها من خلال رسملة حساب الأرباح المبقة في الشركة وتخصيص هذه الأسهم ضمن برنامج أسهم الموظفين وتفويض مجلس الإدارة في تحديد أحكام وشروط البرنامج وتنفيذه بما فيها سعر التخصيص لكل سهم معروض على الموظف في حال كان بمقابل. ولا يزال العمل جاري من قبل مجلس الإدارة على تحديد أحكام برنامج أسهم الموظفين، والتي سيتم الإعلان عنها عند الانتهاء من ذلك.

سياسة توزيع الأرباح

وفق النظام الأساسي للشركة، توزع أرباح الشركة الصافية السنوية على الوجه الآتي:

١. يجنب سنويًا (١٠٪) من صافي الأرباح لتكوين الاحتياطي النظامي للشركة. ويجوز أن تقرر الجمعية العامة العادية وقف هذا التجنّب متى بلغ الاحتياطي المذكور (٣٠٪) من رأس المدفوع.
 ٢. للجمعية العامة العادية بناءً على اقتراح مجلس الإدارة أن تجنّب نسبة من صافي الأرباح لتكوين احتياطي اتفاقي يخصص وفقاً لما تراه الجمعية العامة العادية من مصلحة للشركة في ذلك.
 ٣. للجمعية العامة العادية أن تقرر تكوين احتياطات أخرى، وذلك بالقدر الذي يحقق مصلحة الشركة أو يكفل توزيع أرباح ثابتة قدر الإمكان على المساهمين. وللجمعية العامة العادية المذكورة كذلك أن تقتطع من صافي الأرباح مبالغ لإنشاء مؤسسات اجتماعية لعاملي الشركة أو لمعاونة ما يكون قائماً من هذه المؤسسات.
 ٤. توزع أرباح الشركة الصافية السنوية على المساهمين بعد تجنّب الاحتياطي النظامي والاحتياطات الأخرى كالتالي:
 - يوزع من الباقي للمساهمين نسبة تمثّل لا تقل عن (٥٪) خمسة بالمائة من رأس مال الشركة المدفوع.
 - مع مراعاة المادة (٧٦) من نظام الشركات؛ يخصص (١٠٪) عشرة بالمائة من الباقي لمكافأة مجلس الإدارة على أن يكون استحقاق هذه المكافأة متناسباً مع عدد الجلسات التي يحضرها العضو على ألا يتجاوز ما يحصل عليه عضو مجلس الإدارة من مكافآت ومزايا مالية أو عينية مبلغ خمسمائة ألف ريال سنوي.
 - يوزع الباقي بعد ذلك على المساهمين كحصة إضافية من الأرباح.
 ٥. يستحق المساهم حصته في الأرباح وفقاً لقرار الجمعية العامة الصادر في هذا الشأن، ويبين القرار تاريخ الاستحقاق وتاريخ التوزيع. وتكون أحقية الأرباح لمالكي الأسهم المسجلين في سجلات المساهمين في نهاية اليوم المحدد للاستحقاق. وتستحق الأسهم محل الإدراج المباشر حصتها من أي أرباح تعلنها الشركة اعتباراً من تاريخ مستند التسجيل هذا وعن السنوات المالية التي تليها.
- يوضح الجدول التالي الأرباح التي قامت الشركة بتوزيعها خلال السنة المالية ٢٠١٩م والسنة المالية في ٢٠٢٠م وفترة التسعة أشهر في ٣٠ سبتمبر ٢٠٢١م، مع الإشارة إلى أنه لم يتم الإعلان أو توزيع أرباح أخرى حتى تاريخ هذا المستند:

الجدول رقم (٣٤): توزيع الأرباح للسنوات المالية ٢٠١٩م و٢٠٢٠م وفترة التسعة أشهر المنتهية في ٣٠ سبتمبر ٢٠٢١م

البيان (آلاف الريالات السعودية)	٢٠٢٠م	٢٠١٩م	وفترة التسعة أشهر المنتهية في ٣٠ سبتمبر ٢٠٢١م
صافي الربح / (الخسارة)	٩,٥٦٧	(١,٠٤٨)	١٣,٠٨١
توزيعات الأرباح المعلنة	-	-	-
توزيعات الأرباح المدفوعة خلال الفترة	-	-	-
ربحية السهم (ريال)	٣,٤١	(٠,٧٠)	٣,٢٧
نسبة توزيعات الأرباح المعلنة إلى صافي الدخل	-	-	-

المصدر: الشركة

الشركة لم تقم بتوزيع أرباح خلال السنوات والفترات السابقة، ولا تقدم أي ضمانات بتوزيع أرباح في المستقبل.



تكاليف الإدراج المباشر

من المتوقع أن يبلغ إجمالي تكاليف الإدراج المباشر لأسهم الشركة في السوق الموازية مبلغ مليونين وستمائة ألف (٢,٦٠٠,٠٠٠) ريال سعودي، والتي تشمل أتعاب المستشار المالي، والمستشار القانوني ومستشار العناية المهنية اللازمة المالي والمصاريف والتكاليف الأخرى المتعلقة بالإدراج المباشر في السوق الموازية. وستحمل الشركة جميع تكاليف الإدراج، وسيتم تضمين تكاليف الإدراج المباشر ضمن مصاريف الشركة، علمًا بأن هناك دفعات قد تم سدادها ودفعات أخرى تستحق بعد موافقة هيئة السوق المالية وبعد الإدراج.

يقر أعضاء مجلس إدارة الشركة بما يلي:

١. لم يكن هناك أي انقطاع في أعمال المُصدر أو شركته التابعة يمكن أن يؤثر أو يكون قد أثر تأثيراً ملحوظاً في الوضع المالي للمصدر أو شركته التابعة خلال الـ (١٢) شهراً الأخيرة من تاريخ هذا المستند.
٢. لم تُمنح أي عمولات أو خصومات أو أتعاب وساطة أو أي عوض غير نقدي من قبل المُصدر أو شركته التابعة خلال السنة السابقة مباشرة لتاريخ طلب التسجيل فيما يتعلق بإصدار أو طرح أي سهم.
٣. لم يكن هناك أيّ تغيير سلبي جوهري في الوضع المالي والتجاري للمُصدر أو شركته التابعة خلال السنة السابقة مباشرة لتاريخ تقديم طلب التسجيل.
٤. بخلاف ما ورد في الصفحات (ج) في هذا المستند، ليس لأعضاء مجلس الإدارة أو لأيّ من أقربائهم أيّ سهم أو مصلحة من أي نوع في المُصدر أو شركته التابعة.
٥. أن الشركة وشركتها التابعة ليست خاضعة لأيّ دعاوى أو إجراءات قانونية قد تؤثر بمفردها أو بمجملها جوهرياً في أعمال الشركة أو شركتها التابعة أو في وضعها المالي.
٦. لا يشترك أي من أعضاء مجلس الإدارة في أعمال منافسة للشركة أو شركتها التابعة.
٧. أنه لا توجد أي وقائع أخرى يمكن أن تؤثر على طلب تسجيل الأوراق المالية لم يتم تضمينها في هذا المستند.
٨. أن الشركة وشركتها التابعة حاصلة على جميع التراخيص والموافقات الأساسية المطلوبة لممارسة أنشطتها.
٩. أن الشركة قد حصلت على جميع الموافقات اللازمة لإدراج أسهمها في السوق الموازية.
١٠. باستثناء ما ورد في قسم «عوامل المخاطرة»، فإن أعضاء مجلس الإدارة ليسوا على علم بأي مخاطر جوهريّة أخرى من الممكن أن تؤثر على قرار المستثمرين المحتملين في الاستثمار في أسهم الشركة.
١١. لا يخضع أعضاء مجلس الإدارة لأي دعاوى أو إجراءات قانونية قد تؤثر بمفردها أو بمجملها جوهرياً في أعمال الشركة أو شركتها التابعة أو في وضعها المالي.
١٢. لا توجد أي صلاحية تعطي أحد أعضاء مجلس الإدارة أو الرئيس التنفيذي حق التصويت على مكافآت تمنح لهما.
١٣. لا توجد أي صلاحية تجيز لأعضاء مجلس الإدارة أو كبار التنفيذيين حق الاقتراض من المصدر.
١٤. أنه لم يتم الإعلان عن إفلاس أي عضو من أعضاء مجلس إدارة الشركة أو أيّاً من أعضاء الإدارة التنفيذية بالشركة أو أمين سر مجلس الإدارة ولم يخضعوا لأي إجراءات إفلاس.
١٥. أن الشركة ملتزمة بجميع أحكام نظام الشركات.
١٦. أن الشركة ملتزمة بكافة شروط عقود الإيجار للأراضي التي تمارس الشركة أنشطتها من خلالها والمستأجرة حسب ما هو موضّح في جدول «قائمة العقارات التي تملكها أو تستأجرها الشركة».
١٧. لا يوجد لدى الشركة أو شركتها التابعة أي نزاعات أو مطالبات بفروقات زكوية قائمة من قبل هيئة الزكاة والضريبة والجمارك.
١٨. لا يوجد لدى الشركة أي تعاملات مع أطراف ذات علاقة فيما عدا ما تم ذكره في القسم رقم (٢) «عوامل المخاطرة» في هذا المستند، وأن الشركة حصلت على موافقة الجمعية العامة لمساهمي الشركة على جميع التعاملات التجارية مع الأطراف ذات العلاقة، وأنه سيتم التصويت على جميع الأعمال والعقود مع الأطراف ذات العلاقة في الجمعية العامة لمساهمي الشركة دون إعطاء الحق للمساهمين الذين لهم مصلحة في تلك العقود بالتصويت عليها.



المعلومات القانونية

1-8 مقدمة عن الشركة وأبرز التغييرات التي طرأت عليها

1-1-8 نبذة عن الشركة

شركة تدوير البيئة الأهلية هي شركة مساهمة مقفلة تأسست بموجب قرار وزاري رقم (٤٩٩/ق) بتاريخ ٢٧/٠٦/١٤٣٦هـ (الموافق ١٦/٠٤/٢٠١٥م) الصادر عن وزارة التجارة، وبموجب شهادة السجل التجاري رقم (١٠١٠٤٦٥١٤٠) وتاريخ ٢٧/٠٦/١٤٣٦هـ (الموافق ١٦/٠٤/٢٠١٥م) والتي تنتهي صلاحيتها بتاريخ ٢٧/٠٦/١٤٣٦هـ (الموافق ١٦/٠٤/٢٠١٥م). يبلغ رأس مال الشركة الحالي ثمانية وخمسين مليوناً وثمانين ألف (٥٨,٠٨٠,٠٠٠) ريال سعودي مقسم إلى خمسة ملايين وثمانمائة وثمانية آلاف (٥,٨٠٨,٠٠٠) سهم عادي، قيمة كل سهم منها عشرة (١٠) ريالات سعودية.

2-1-8 تأسيس الشركة ومراحل تطور رأس المال

• تأسست شركة تدوير البيئة الأهلية كشركة مساهمة سعودية مقفلة بموجب قرار وزاري رقم (٤٩٩/ق) بتاريخ ٢٧/٠٦/١٤٣٦هـ (الموافق ١٦/٠٤/٢٠١٥م) الصادر عن وزارة التجارة، وبموجب السجل التجاري رقم (١٠١٠٤٦٥١٤٠) وتاريخ ٢٧/٠٦/١٤٣٦هـ (الموافق ١٦/٠٤/٢٠١٥م) الصادر بمدينة الرياض، ورأس مال قدره خمسة عشر مليون (١٥,٠٠٠,٠٠٠) ريال سعودي مقسم إلى مليون وخمسمائة ألف (١,٥٠٠,٠٠٠) سهم عادي مدفوعة القيمة بالكامل، قيمة كل سهم منها عشرة (١٠) ريالات سعودية.

• بتاريخ ١٤/١١/١٤٤٤هـ (الموافق ٠٥/٠٧/٢٠٢٠م) وافقت الجمعية العامة غير العادية للشركة على زيادة رأس المال إلى أربعين مليون (٤٠,٠٠٠,٠٠٠) ريال سعودي، مقسم إلى أربعة ملايين (٤,٠٠٠,٠٠٠) سهم عادي، قيمة كل سهم منها عشرة (١٠) ريالات سعودية وتغطي تلك الزيادة من خلال تحويل قروض الشركاء بقيمة تسعة ملايين وسبعمائة وسبعة وعشرين ألف وثلاثمائة وستين (٩,٧٢٧,٣٦٠) ريال سعودي إلى رأس مال الشركة وتغطية بقية خمسة عشر مليون ومائتين واثنين وسبعين ألف وستمائة وأربعين (١٥,٢٧٢,٦٤٠) ريال سعودي نقداً. وقد تم الوفاء بالزيادة البالغة خمسة وعشرين مليون (٢٥,٠٠٠,٠٠٠) ريال سعودي كاملة.

• بتاريخ ١٣/٠٢/١٤٤٣هـ (الموافق ٢٠/٠٩/٢٠٢١م) وافقت الجمعية العامة غير العادية للشركة على:

١. زيادة رأس مال الشركة من خلال إصدار عدد مليون وثلاثمائة وثمانية آلاف (١,٣٠٨,٠٠٠) سهم عادي نقدي وذلك بقيمة خمسة وثمانين مليون وعشرين ألف (٨٥,٠٢٠,٠٠٠) ريال سعودي، قيمة كل منها عشرة (١٠) ريالات سعودية بقيمة اسمية وخمسة وخمسين (٥٥) ريال سعودي علاوة إصدار، بحيث يكون سعر السهم خمسة وستون (٦٥) ريال سعودي، وتدفع نقداً.

٢. زيادة رأس مال الشركة من خلال إصدار عدد ثلاثمائة (٣٠٠,٠٠٠) ألف سهم عادي نقدي وذلك بقيمة ثلاثة ملايين (٣,٠٠٠,٠٠٠) ريال سعودي، قيمة كل سهم منها عشرة (١٠) ريالات سعودية، من حساب الأرباح المبقاة.

٣. زيادة رأس مال الشركة من خلال إصدار عدد مائة ألف (١٠٠,٠٠٠) سهم عادي نقدي بقيمة مليون (١,٠٠٠,٠٠٠) ريال سعودي قيمة كل سهم منها عشرة (١٠) ريالات سعودية، عن طريق شراء الشركة لهذه الأسهم وتغطية قيمتها من خلال رسملة المبلغ من حساب الأرباح المبقاة وتخصيص هذه الأسهم ضمن برنامج أسهم الموظفين.

٤. زيادة رأس مال الشركة من خلال إصدار عدد مائة ألف (١٠٠,٠٠٠) سهم عادي نقدي بقيمة مليون (١,٠٠٠,٠٠٠) ريال سعودي قيمة كل سهم منها عشرة (١٠) ريالات سعودية، عن طريق شراء الشركة لهذه الأسهم وتغطية قيمتها من خلال رسملة المبلغ من حساب الأرباح المبقاة وتخصيص هذه الأسهم للمبادلة مقابل الاستحواذ على أسهم أو حصص أو شراء أصول.

• وقد تم إثبات هذه التغييرات بتعديل رأس مال الشركة في النظام الأساس للشركة ليكون ثمانية وخمسين مليوناً وثمانين ألف (٥٨,٠٨٠,٠٠٠) ريال سعودي مقسم إلى خمسة ملايين وثمانمائة وثمانية آلاف (٥,٨٠٨,٠٠٠) سهم عادي، قيمة كل سهم منها عشرة (١٠) ريالات سعودية وجميعها أسهم نقدية.

• يبلغ رأس مال الشركة الحالي ثمانية وخمسين مليوناً وثمانين ألف (٥٨,٠٨٠,٠٠٠) ريال سعودي مقسم إلى خمسة ملايين وثمانمائة وثمانية آلاف (٥,٨٠٨,٠٠٠) سهم عادي، قيمة كل سهم منها عشرة (١٠) ريالات سعودية وجميع أسهم الشركة أسهم عادية من فئة واحدة، ولا يعطى أي مساهم أي حقوق تفضيلية.

• وافق مجلس الإدارة في اجتماعه المنعقد في ١٦/٠٩/١٤٤٢هـ (الموافق ٢٨/٠٤/٢٠٢١م) على إدراج أسهم الشركة في سوق نمو.

• حصلت الشركة على تصريح إدارة نفايات برقم (٠٠٢) بتاريخ ١٠/١١/١٤٤٢هـ (الموافق ٢٠/٠٦/٢٠٢١م) خاص بالترخيص للشركة للقيام بأعمال إدارة النفايات.



٣-١-٨ كبار المساهمين

كما بتاريخ نشر هذا المستند، يوجد مساهمين رئيسيين تزيد نسبة ملكيتهم عن (٥٪) من أسهم الشركة وهم مبيّين على النحو التالي.

الجدول رقم (٣٥): قائمة كبار المساهمين في الشركة

الاسم	قبل الإدراج	
	عدد الأسهم	النسبة
إياد عبدالعزيز النافع	١,٢٢٥,٨٧٨	٢٢,٨٣٪
عبدالمحسن عبدالعزيز الفارس	١,٢٩١,٧٣١	٢٢,٢٤٪

المصدر: الشركة

٤-١-٨ المقر الرئيسي

يتمثل عنوان الشركة الرئيسي كما هو مذكور في السجل التجاري في الرياض - حي الملحقا - شارع وادي هجر.

وفق المادة الخامسة (٥) من النظام الأساسي للشركة، يجوز للشركة إنشاء وفتح فروع لها أو مكاتب أو توكيلات داخل المملكة أو خارجها بقرار من مجلس الإدارة.

٥-١-٨ مدة الشركة

نصّت المادة السادسة (٦) من النظام الأساسي للشركة على أن تكون مدة الشركة تسعة وتسعين (٩٩) سنة ميلادية تبدأ من تاريخ صدور قرار معالي وزير التجارة بإعلان تأسيسها، ويجوز دائماً إطالة هذه المدة بقرار تصدره الجمعية العامة غير العادية قبل انتهاء أجلها بسنة واحدة على الأقل.

٦-١-٨ النظام الأساسي

تم إصدار النسخة الحالية من النظام الأساسي للشركة بناءً على قرار الجمعية العامة غير العادية بتاريخ ١٣/٠٢/١٤٤٣هـ (الموافق ٢٠/٠٩/٢٠٢١م). وقد تم تعديل مواد النظام الأساسي مرّات عدّة وفقاً للتالي:

- تم تعديل النظام الأساسي للشركة بتاريخ ٢١/٠٢/١٤٣٨هـ (الموافق ٢١/١١/٢٠١٦م) بناءً على قرار الجمعية العامة غير العادية بتاريخ ١٥/٠٢/١٤٣٨هـ (الموافق ١٥/١١/٢٠١٦م)، وقد شمل ذلك التغييرات التالية:
 - تعديل المادة الثامنة (٨) من النظام والمتعلقة بالاكتمال برأس مال الشركة ليصبح رأس المال مدفوع بالكامل.
 - تعديل النظام الأساسي للشركة وفقاً لنظام الشركات الصادر بالمرسوم الملكي رقم (م/٣) بتاريخ ٢٨/٠١/١٤٣٧هـ.
 - تعديل المادة الحادية والعشرون (٢١) بإضافة بعض الصلاحيات لرئيس المجلس والعضو المنتدب.
- تم تعديل النظام الأساسي للشركة بتاريخ ٠٣/٠٣/١٤٤٢هـ (الموافق ٢٠/١٠/٢٠٢٠م) بناءً على قرار الجمعية العامة غير العادية بتاريخ ١٦/٠٩/٢٠٢٠م، وقد شمل ذلك تعديلاً للمواد: (١٩) و(٢١) و(٢٢) و(٣٠) و(٤١) و(٤٥) من النظام.
- تم تعديل النظام الأساسي للشركة بتاريخ ٢٧/٠٣/١٤٤٣هـ (الموافق ٠٢/١١/٢٠٢١م) بناءً على قرار الجمعية العامة غير العادية بتاريخ ١٣/٠٢/١٤٤٣هـ (الموافق ٢٠/٠٩/٢٠٢١م)، وقد شمل ذلك التعديل:
 - تعديل المادة السابعة (٧) من النظام الأساسي والخاصة برأس المال لتكون: «حدد رأس مال الشركة بـ (٥٨,٠٨٠,٠٠٠) ثمانية وخمسين مليوناً وثمانين ألف ريال سعودي، مقسم إلى (٥٨,٠٨٠,٠٠٠) خمسة ملايين وثمانمائة وثمانية آلاف سهم اسمي متساوي القيمة، قيمة كل منها (١٠) ريال وجميعها أسهم نقدية».
 - تعديل المادة الثامنة (٨) من النظام الأساسي والخاصة بالاكتمال في الأسهم لتكون: «اكتتب المساهمون في جميع أسهم الشركة البالغ قيمتها (٥٨,٠٨٠,٠٠٠) ثمانية وخمسون مليوناً وثمانون ألف ريال سعودي، وعددها (٥٨,٠٨٠,٠٠٠) خمسة ملايين وثمانمائة وثمانية آلاف سهم اسمي متساوي القيمة، ودفعوا قيمتها كاملة».
 - إضافة الصلاحيات التالية لرئيس مجلس الإدارة والعضو المنتدب في المادة الحادية والعشرون (٢١) من النظام الأساس للشركة: «يحق لرئيس مجلس الإدارة والعضو المنتدب (مجتمعيين أو منفردين) فتح الحسابات الاستثمارية للشركة والاستثمار في الأوراق المالية ويشمل ذلك: الأسهم والصناديق الاستثمارية والمرابحات وغيرها، وتوقيع اتفاقيات إدارة المحافظ الاستثمارية واتفاقيات مرابحات الأموال والتوقيع على جميع المستندات المتعلقة بذلك، وله الحق في تفويض الغير».
 - تعديل المادة العاشرة (١٠) من النظام الأساسي والخاصة ببيع الأسهم الغير مستوفاة القيمة، لتكون بالنص الآتي: «يلتزم المساهم بدفع قيمة السهم في المواعيد المعينة لذلك، وإذا تخلف عن الوفاء في ميعاد الاستحقاق، جاز لمجلس الإدارة بعد إعلامه عن طريق النشر في البوابة الإلكترونية للمساهمين أو إبلاغه بخطاب مسجل بيع السهم في المزاد العلني أو سوق الأوراق المالية بحسب الأحوال وفقاً للضوابط التي تحددها الجهة المختصة».



- تعديل المادة السادسة عشرة (١٦) من النظام الأساسي والخاصة بإدارة الشركة، لتكون بالنص الآتي: «يتولى إدارة الشركة مجلس إدارة مؤلف من ستة (٦) أعضاء تنتخبهم الجمعية العامة العادية للمساهمين لمدة لا تزيد عن ثلاث سنوات، واستثناءً من ذلك، عين المؤسسون أول مجلس إدارة لمدة خمس سنوات تبدأ من تاريخ قرار معالي وزير التجارة والصناعة بإعلان تأسيس الشركة».
- تعديل المادة الثانية والعشرين (٢٢) الخاصة باجتماعات المجلس لتكون: «يجتمع مجلس الإدارة مرتين على الأقل في السنة بدعوة من رئيسه، وتكون الدعوة بخطابات مسجلة أو عبر أحد وسائل التقنية الحديثة، ويجب على رئيس المجلس أن يدعو إلى الاجتماع متى طلب إليه ذلك اثنان من الأعضاء فأكثر».
- تعديل المادة الثلاثين (٣٠) من النظام الأساسي للشركة والخاصة بدعوة الجمعيات لتكون: «تتعقد الجمعيات العامة أو الخاصة للمساهمين بدعوة من مجلس الإدارة، وعلى مجلس الإدارة أن يدعو الجمعية العامة العادية للانعقاد إذا طلب ذلك مراجع الحسابات أو لجنة المراجعة أو عدد من المساهمين يمثل (٥٪) من رأس المال على الأقل. ويجوز لمراجع الحسابات دعوة الجمعية للانعقاد إذا لم يتم المجلس بدعوة الجمعية خلال ثلاثين يوماً من تاريخ طلب مراجع الحسابات. وتنتشر الدعوة لانعقاد الجمعية العامة في الموقع الإلكتروني للشركة قبل الميعاد المحدد للانعقاد بعشرة أيام على الأقل. ومع ذلك يجوز الاكتفاء بتوجيه الدعوة في الميعاد المذكور إلى جميع المساهمين بخطابات مسجلة ترسل عبر وسائل التقنية الحديثة، وترسل صورة من الدعوة وجدول الأعمال إلى الوزارة وذلك خلال المدة المحددة للنشر».
- تعديل الفقرة (٣) من المادة الخامسة والأربعين (٤٥) والخاصة بالوثائق المالية لتكون: «على رئيس مجلس الإدارة أن يزود المساهمين بالفوائم المالية للشركة، وتقرير مجلس الإدارة، وتقرير مراجع الحسابات، ما لم تنشر في البوابة الإلكترونية الخاصة بالمساهمين، وعليه أيضاً أن يرسل صورة من هذه الوثائق إلى الوزارة، وذلك قبل تاريخ انعقاد الجمعية العامة بخمسة عشر يوماً على الأقل».

٧-١-٨ الإدارة

وفق المادة السابعة عشر (١٧) من النظام الأساسي للشركة: يتولى إدارة الشركة مجلس إدارة مؤلف من ستة (٦) أعضاء تنتخبهم الجمعية العامة العادية للمساهمين لمدة لا تزيد عن ثلاث سنوات.

١-٧-١-٨ تشكيل المجلس

يتولى إدارة الشركة وفق المادة السابعة عشر (١٧) من النظام الأساسي للشركة مجلس إدارة مؤلف من ستة (٦) أعضاء تنتخبهم الجمعية العامة العادية للمساهمين لمدة لا تزيد عن ثلاث سنوات. وقد وافقت الجمعية العامة غير العادية المنعقدة في ١٤٤٢/٠١/٢٨هـ (الموافق ٢٠٢٠/٠٩/١٦م) على انتخاب أعضاء مجلس الإدارة التاليين وذلك لمدة ثلاث (٣) سنوات تبدأ بتاريخ ١٤٤٢/٠١/٢٨هـ (الموافق ٢٠٢٠/٠٩/١٦م):

١. إياد عبدالعزيز النافع.

٢. عبدالله بن عبدالمحسن الفارس.

٣. ناصر عبدالرحمن الرشيد.

٤. خالد عبدالعزيز المعشوق.

٥. ناصر بن محمد الذويب.

قرر مجلس الإدارة كما في ١٤٤٣/٠٣/٢٥هـ (الموافق ٢٠٢١/١٠/٣١م)، بناءً على استقالة نائب رئيس مجلس الإدارة السابق الدكتور/ خالد بن عبدالعزيز المعشوق بتاريخ ١٤٤٣/٠٢/٠٥هـ (الموافق ٢٠٢١/٠٩/١٢م)، تعيين عضو مجلس الإدارة الدكتور/ ناصر بن عبدالرحمن الرشيد لمنصب نائب رئيس مجلس الإدارة بدءاً من تاريخ هذا القرار وحتى نهاية دورة المجلس.

ثم وافقت الجمعية العامة غير العادية المنعقدة في ١٤٤٣/٠٢/١٣هـ (الموافق ٢٠٢١/٠٩/٢٠م) على تعيين الأستاذ/ فوزي عبدالله السويح (عضواً مستقلاً) في مجلس الإدارة. كما وافقت الجمعية العامة غير العادية المنعقدة في ١٤٤٣/٠٢/١٣هـ (الموافق ٢٠٢١/٠٩/٢٠م) على تعيين الأستاذ/ عبدالعزيز عبدالله العقل (عضواً مستقلاً) في مجلس الإدارة.



٢-٧-١-٨ التعيين في المناصب (رئيس مجلس الإدارة، ونائب الرئيس، وأمين السر)

وفقاً للمادة الثانية والعشرين (٢٢) من النظام الأساسي للشركة، يعين مجلس الإدارة من بين أعضائه رئيساً ونائباً للرئيس ويجوز له أن يعين عضواً منتدباً، ولا يجوز الجمع بين منصب رئيس مجلس الإدارة وأي منصب تنفيذي بالشركة. كما يعين مجلس الإدارة أمين سر يختاره من بين أعضائه أو من غيرهم.

وقد تم تحديد صلاحيات مجلس الإدارة في المادة العشرين (٢٠) من النظام الأساسي للشركة، كما تم تفصيل صلاحيات رئيس مجلس الإدارة ونائبه والعضو المنتدب وأمين السر في المادة الثانية والعشرين (٢٢) من النظام الأساسي للشركة.

٣-٧-١-٨ مناصب مجلس الإدارة

يوضح الجدول التالي أعضاء مجلس الإدارة وأمين سر المجلس كما في تاريخ هذا المستند.

الجدول رقم (٣٦): أعضاء مجلس الإدارة وأمين السر

أعضاء مجلس الإدارة [*]							
الاسم	المنصب	صفة العضوية	الاستقلالية ^{**}	الجنسية	العمر	الأسهم المملوكة ^{****}	
						مباشرة ^{*****}	النسبة
إياد عبدالعزيز النافع	رئيس مجلس الإدارة	غير تنفيذي	غير مستقل	سعودي	٥٣	١,٣٢٥,٨٧٨	٢٢,٨٣%
ناصر عبدالرحمن الرشيد ^{***}	نائب رئيس مجلس الإدارة	غير تنفيذي	مستقل	سعودي	٦٢	١٩٦,٧٢٩	٣,٣٩%
عبدالله بن عبدالمحسن الفارس	عضو مجلس الإدارة	غير تنفيذي	غير مستقل	سعودي	٢٤	-	-
فوزي عبدالله السويح ^{****}	عضو مجلس الإدارة	غير تنفيذي	مستقل	سعودي	٦٢	-	-
عبدالعزیز عبدالله العقل ^{*****}	عضو مجلس الإدارة	غير تنفيذي	مستقل	سعودي	٦٣	-	-
ناصر بن محمد الذويب	العضو المنتدب	تنفيذي	غير مستقل	سعودي	٥٣	١٨٦,١٧٠	٣,٢١%
أمين سر مجلس الإدارة ^{*****}							
عبدالله المسعود	أمين سر المجلس	-	-	سعودي	٣٢	٣,٠٠٠	٠,٠٥%

المصدر: الشركة

* وافقت الجمعية العامة غير العادية المنعقدة في ١٤٤٢/٠١/٢٨هـ (الموافق ٢٠٢٠/٠٩/١٦م) على انتخاب أعضاء مجلس الإدارة المذكورين أعلاه وذلك لمدة ثلاث (٣) سنوات تبدأ بتاريخ ١٤٤٢/٠١/٢٨هـ (الموافق ٢٠٢٠/٠٩/١٦م).

** تم الاستناد على لائحة حوكمة الشركات الصادرة عن هيئة السوق المالية في تحديد عوارض الاستقلال لأعضاء مجلس الإدارة، وتتمثل عوارض الاستقلال لأعضاء مجلس الإدارة للشركة في كل من:

- أن يكون مالكا لما نسبته خمسة في المائة (٥%) أو أكثر من أسهم الشركة أو من أسهم شركة أخرى من مجموعتها أو له صلة قرابة مع من يملك هذه النسبة.
- أن يكون ممثلاً لشخص ذي صفة اعتبارية يملك ما نسبته خمسة في المائة أو أكثر من أسهم الشركة أو من أسهم شركة أخرى في مجموعتها.

*** قرر مجلس الإدارة كما في ١٤٤٣/٠٣/٢٥هـ (الموافق ٢٠٢١/١٠/٣١م)، بناءً على استقالة نائب رئيس مجلس الإدارة السابق الدكتور/ خالد بن عبدالعزيز المعشوق بتاريخ ١٤٤٣/٠٢/٠٥هـ (الموافق ٢٠٢١/٠٩/١٢م)، تعيين عضو مجلس الإدارة الدكتور/ ناصر بن عبدالرحمن الرشيد لمنصب نائب رئيس مجلس الإدارة بدءاً من تاريخ هذا القرار وحتى نهاية دورة المجلس.

**** وافقت الجمعية العامة غير العادية المنعقدة في ١٤٤٣/٠٢/١٣هـ (الموافق ٢٠٢١/٠٩/٢٠م) على تعيين الأستاذ/ فوزي عبدالله السويح (عضواً مستقلاً) في مجلس الإدارة.

***** وافقت الجمعية العامة غير العادية المنعقدة في ١٤٤٣/٠٢/١٣هـ (الموافق ٢٠٢١/٠٩/٢٠م) على تعيين الأستاذ/ عبدالعزيز عبدالله العقل (عضواً مستقلاً) في مجلس الإدارة.

***** قرر مجلس الإدارة كما في ١٤٤٢/٠٨/١٦هـ (الموافق ٢٠٢١/٠٣/٢٩م) تعيين أمين سر لمجلس الإدارة.

***** لا يوجد لدى أي من أعضاء مجلس الإدارة وأمين سر المجلس أي ملكية غير مباشرة للأسهم.

٤-٧-١-٨ السير الذاتية لأعضاء مجلس الإدارة

فيما يلي ملخص السيرة الذاتية لأعضاء وأمين سر مجلس الإدارة:

الجدول رقم (٣٧): السيرة الذاتية لـ (إياد عبدالعزيز النافع)

الاسم	إياد عبدالعزيز النافع
العمر	٥٣ سنة.
الجنسية	سعودي.
المنصب	رئيس مجلس الإدارة.
المؤهلات العلمية	بكالوريوس في بحوث عمليات.
الخبرات العملية	خبرة واسعة في إدارة الشركات الصناعية والمجال الاستثماري.
العضويات في مجلس إدارات أخرى	نائب رئيس مجلس إدارة شركة مصنع النافع لمواد البناء.

المصدر: الشركة

الجدول رقم (٣٨): السيرة الذاتية لـ (ناصر عبدالرحمن الرشيد)

الاسم	ناصر عبدالرحمن الرشيد
العمر	٦٢ سنة.
الجنسية	سعودي.
المنصب	عضو مجلس الإدارة.
المؤهلات العلمية	بكالوريوس في الرياضيات وماجستير ودكتوراه في الإحصاء والإدارة
الخبرات العملية	<ul style="list-style-type: none"> يشغل منصب نائب المدير العام في شركة المحمل العقارية منذ ٢٠١٩/٠٧/٠٢م وحتى تاريخ هذا المستند. مؤسس ومالك لمجموعة من الشركات المساهمة المقتلة في مجال الصناعة والعقارات.
العضويات في مجلس إدارات أخرى	<ul style="list-style-type: none"> رئيس مجلس الإدارة في شركة تفويض لصناعة مواد البناء. رئيس مجلس الإدارة في شركة ديار الخزامى للتنمية العقارية.

المصدر: الشركة

الجدول رقم (٣٩): السيرة الذاتية لـ (عبدالله بن عبدالمحسن الفارس)

الاسم	عبدالله بن عبدالمحسن الفارس
العمر	٢٤ سنة.
الجنسية	سعودي.
المنصب	عضو مجلس الإدارة.
المؤهلات العلمية	بكالوريوس في الهندسة الصناعية والنظم.
الخبرات العملية	<ul style="list-style-type: none"> يشغل منصب مهندس في شركة سابك للمغذيات منذ ٢٠٢٠/٠١/٠١م وحتى تاريخ هذا المستند. شغل منصب مندوب مبيعات وتسويق في مؤسسة الطائفة الخاصة للسفر والسياحة منذ ٢٠١٥/١١/١٠م وحتى ٢٠٢٠/٠٩/٢٢م.
العضويات في مجلس إدارات أخرى	<ul style="list-style-type: none"> عضو مجلس إدارة في شركة تفويض لصناعة مواد البناء عضو مجلس إدارة في شركة ديار الخزامى للتنمية العقارية

المصدر: الشركة



الجدول رقم (٤٠): السيرة الذاتية لـ (فوزي عبدالله السويح)

الاسم	فوزي عبدالله السويح
العمر	٦٢ سنة.
الجنسية	سعودي.
المنصب	عضو مجلس الإدارة.
المؤهلات العلمية	بكالوريوس محاسبة وإدارة أعمال.
الخبرات العملية	<ul style="list-style-type: none"> يشغل منصب الرئيس في مؤسسة نطاق المستقبل التجارية منذ ١٤٤٢/٠٢/٠٤هـ وحتى تاريخ هذا المستند. يشغل منصب مستشار في مكتب فوزي عبدالله السويح للاستشارات الادارية منذ ١٤٣١/٠٥/١٢هـ وحتى تاريخ هذا المستند. مستشار وخبير في مجال المحاسبة والإدارة وعمل في شركة أرامكو قرابة ٣٠ سنة.
العضويات في مجلس إدارات أخرى	لا يوجد.

المصدر: الشركة

الجدول رقم (٤١): السيرة الذاتية لـ (عبدالعزیز عبدالله العطل)

الاسم	عبدالعزیز عبدالله العطل
العمر	٦٣ سنة.
الجنسية	سعودي.
المنصب	عضو مجلس الإدارة.
المؤهلات العلمية	بكالوريوس علوم الحاسب الآلي.
الخبرات العملية	<ul style="list-style-type: none"> شغل منصب نائب مدير المراجعة الداخلية في البنك العربي منذ ٢٠١٥/٠٥/١٣م وحتى ٢٠١٨/٠٥/٢٤م. شغل منصب عضو لجنة المراجعة في شركة اليسر للتمويل منذ ٢٠١٥/٠٨/١٠م وحتى ٢٠٢١/٠٦/٣٠م.
العضويات في مجلس إدارات أخرى	لا يوجد.

المصدر: الشركة

الجدول رقم (٤٢): السيرة الذاتية لـ (ناصر بن محمد الذويب)

الاسم	ناصر بن محمد الذويب
العمر	٥٣ سنة.
الجنسية	سعودي.
المنصب	العضو المنتدب.
المؤهلات العلمية	بكالوريوس بحوث عمليات وماجستير إدارة الأعمال.
الخبرات العملية	خبرة تزيد عن ٢٨ سنة في مجال إدارة المشاريع والمالية والتخطيط الاستراتيجي، رئيس تنفيذي لأكثر من ١٠ سنوات له إسهامات عديدة في صناعة التمويل المصغر للأفراد في الوطن العربي، المؤسس الأول لشركة تدوير.
العضويات في مجلس إدارات أخرى	لا يوجد.

المصدر: الشركة

٥-٧-١-٨ مكافآت أعضاء المجلس

وفق المادة الحادية والعشرين (٢١) من النظام الأساسي للشركة، تتكون مكافأة مجلس الإدارة في حدود ما نص عليه نظام الشركات ولوائحه، ويجب أن يشتمل تقرير مجلس الإدارة إلى الجمعية العامة العادية على بيان شامل لكل ما حصل عليه أعضاء مجلس الإدارة خلال السنة المالية من مكافآت وبدل مصروفات وغير ذلك من المزايا، وأن يشتمل كذلك على بيان ما قبضه أعضاء المجلس بوصفهم عاملين أو إداريين أو ما قبضوه نظير أعمال فنية أو إدارية أو استشارات، وأن يشتمل أيضاً على بيان بعدد جلسات المجلس وعدد الجلسات التي حضرها كل عضو من تاريخ آخر اجتماع للجمعية.



٦-٧-١-٨ اجتماعات المجلس

وفقاً للمادة الثالثة والعشرين (٢٣) من النظام الأساسي للشركة، يجتمع مجلس الإدارة مرتين على الأقل في السنة بدعوة من رئيسه، وتكون الدعوة بخطابات مسجلة أو عبر أحد وسائل التقنية الحديثة، ويجب على رئيس المجلس أن يدعو إلى الاجتماع متى طلب إليه ذلك اثنان من الأعضاء فأكثر، ويجوز لكل من مجلس الإدارة بعد موافقة رئيس المجلس ولجان المجلس بعد موافقة رئيس اللجنة المعنية أن تعقد اجتماعاتهم عن بعد عبر وسائل التقنية الحديثة.

٧-٧-١-٨ لجان المجلس

تلتزم الشركة بكافة متطلبات الحوكمة الإلزامية الواردة في نظام الشركات، وتتمثل سياسة الشركة في تبني معايير متقدمة في حوكمة الشركات بما في ذلك من فصل لمسؤوليات ومهام مجلس الإدارة والإدارة التنفيذية والسياسات التي تضمن عمل مجلس إدارة الشركة بما يحقق مصالح المساهمين.

قامت الشركة بتشكيل لجنة المراجعة نظراً لحاجة الشركة وظروفها بما يمكنها من تأدية مهامها بفعالية بالإضافة إلى الوفاء بالمتطلبات النظامية ذات العلاقة، وتعتبر هي اللجنة الوحيدة الفاعلة لدى الشركة في الوقت الحالي، وفيما يلي وصف للجان الشركة ومسؤولياتها والأعضاء الحاليين لكل لجنة:

١. لجنة المراجعة:

تشكل لجنة المراجعة من ٣ أعضاء، وقد تم تعيين أعضاء لجنة المراجعة من قبل الجمعية العامة غير العادية المنعقدة بتاريخ ١٤٤٢/٠١/٢٨هـ (الموافق ٢٠٢٠/٠٩/١٦م)، وتختص لجنة المراجعة بما يلي:

١. تقييم نظام الرقابة الداخلية والإشراف على تطبيقه.
٢. التحقق من مدى التزام الشركة وعاملها بالأنظمة واللوائح والتعليمات الشارعية وسياسات الشركة وإجراءاتها.
٣. إعداد تقارير - سنوية على الأقل - عن نظام الرقابة الداخلية في الشركة.
٤. التأكد من التطبيق الفعّال لقواعد الحوكمة بالشركة.

ويوضح الجدول التالي أعضاء لجنة المراجعة.

الجدول رقم (٤٣): أعضاء لجنة المراجعة*

الاسم	الوظيفة
سلطان عبدالعزيز المعشوق	عضو
فوزي عبدالله السويح**	عضو
عبدالعزیز عبدالله العقل**	عضو

المصدر: الشركة

* سيتم تعيين رئيس اللجنة في أول اجتماع لأعضاء اللجنة.

** تم تعيين الأستاذ/ فوزي عبدالله السويح والأستاذ عبدالعزیز عبدالله العقل كأعضاء في اللجنة بدلاً عن الأستاذ/ خالد عبدالعزیز المعشوق والأستاذ/ إياد عبدالعزیز النافع بموجب ما خلص إليه اجتماع الجمعية العامة غير العادية للشركة بتاريخ ١٤٤٢/٠٢/١٣هـ (الموافق ٢٠٢٠/٠٩/٢٠م).

٢. لجنة المكافآت والترشيحات:

صدر قرار مجلس الإدارة في اجتماعه المنعقد في ١٦/٠٨/١٤٤٢هـ (الموافق ٢٠٢١/٠٣/٢٩م) بتكوين لجنة المكافآت والترشيحات على أن تعرض الأسماء المرشحة والسير الذاتية للأعضاء المرشحين على اجتماع مجلس الإدارة القادم. ومن ثم قرر مجلس الإدارة في اجتماعه المنعقد في ١٨/٠٤/١٤٤٣هـ (الموافق ٢٠٢١/١١/٢٣م) بعد النظر في حاجة الشركة لهذه اللجنة بإلغائها بدءاً من تاريخ ذلك القرار لعدم وجود الحاجة لهذه اللجنة في الوقت الحالي.

٨-٧-١-٨ الإدارة التنفيذية

يوضح الجدول أدناه أعضاء الإدارة التنفيذية في الشركة، متبوعاً بملخص لسيرهم الذاتية.

الجدول رقم (٤٤): أعضاء الإدارة التنفيذية

الاسم	المنصب	تاريخ التعيين	الجنسية	العمر	الأسهم المملوكة مباشرة	
					العدد	النسبة
ناصر محمد الذويب	العضو المنتدب	٢٠١٥/٠١/١م	سعودي	٥٣	١٨٦,١٧٠	٣,٢١%
مازن سلام	المدير المالي	٢٠٢١/١١/٠١م	لبناني	٤٧	-	-
عبدالله فهد المسعود	مدير الموارد البشرية والشؤون الإدارية	٢٠١٧/٠٢/٢٩م	سعودي	٣٢	٣,٠٠٠	٠,٠٥%
عبدالعزیز فهد المقبل	مدير مشتريات المواد	٢٠١٥/٠٥/٠١م	سعودي	٥٢	٣,٠٠٠	٠,٠٥%
سبايروس فافوتيش	مدير إدارة التطوير الفني	٢٠١٨/٠١/٠٤م	يوناني	٥٢	-	-
رؤوف بورني	مدير إدارة العمليات	٢٠١٨/٠٥/٠١م	تونسي	٣٧	-	-
هادي حسن حدادي	مدير إدارة سلسلة الإمدادات	٢٠١٥/١١/٠١م	يمني	٣٣	-	-
عدد الموظفين الإداريين	٨	-	مختلفة	-	-	-
عدد الموظفين الفنيين	٦٥	-	مختلفة	-	-	-
الإجمالي	٨١	-	-	-	١٩٢,١٧٠	٣,٣١%

المصدر: الشركة

وفيما يلي ملخص السيرة الذاتية لأعضاء الإدارة التنفيذية:

الجدول رقم (٤٥): السيرة الذاتية لـ (ناصر محمد الذويب)

الاسم	ناصر بن محمد الذويب
العمر	٥٣ سنة.
الجنسية	سعودي.
المنصب	العضو المنتدب.
المؤهلات العلمية	بكالوريوس بحوث عمليات ومجستير إدارة الأعمال.
الخبرات العملية	خبرة تزيد عن ٢٨ سنة في مجال إدارة المشاريع والمالية والتخطيط الاستراتيجي، رئيس تنفيذي لأكثر من ١٠ سنوات له إسهامات عديدة في صناعة التمويل المصغر للأفراد في الوطن العربي، المؤسس الأول لشركة تدوير.
العضويات في مجلس إدارات أخرى	لا يوجد.

المصدر: الشركة

الجدول رقم (٤٦): السيرة الذاتية لـ (مازن سلام)

الاسم	مازن سلام
العمر	٤٧ سنة.
الجنسية	لبناني.
المنصب	المدير المالي.
المؤهلات العلمية	بكالوريوس إدارة الأعمال.
الخبرات العملية	عمل كمدير مالي في العديد من الشركات في مجال الاستثمار والصناعة وغيرها.

المصدر: الشركة



الجدول رقم (٤٧): السيرة الذاتية لـ (عبدالله فهد المسعود)

الاسم	عبدالله فهد المسعود
العمر	٢٢ سنة.
الجنسية	سعودي.
المنصب	أمين سر مجلس الإدارة.
المؤهلات العلمية	بكالوريوس التمويل والاستثمار.
الخبرات العملية	خبرة ١٠ سنوات متنوعة بين القطاع المصرفي والمالية للقطاع غير الربحي وكذلك قطاع الشركات الصناعية.

المصدر: الشركة

الجدول رقم (٤٨): السيرة الذاتية لـ (عبدالعزیز فهد المقبل)

الاسم	عبدالعزیز فهد المقبل
العمر	٥٢ سنة.
الجنسية	سعودي.
المنصب	مدير مشتريات المواد الخام.
المؤهلات العلمية	شهادة الثانوية العامة.
الخبرات العملية	متخصص وخبير في تقييم مواد السكراب ولديه باع جيد في الفوز بالمزادات.

المصدر: الشركة

الجدول رقم (٤٩): السيرة الذاتية لـ (سبايروس فافوتيش)

الاسم	سبايروس فافوتيش
العمر	٥٢ سنة.
الجنسية	يوناني.
المنصب	مدير إدارة التطوير الفني
المؤهلات العلمية	ماجستير في إدارة العمليات التشغيلية.
الخبرات العملية	متخصص في مجال إعادة تدوير النفايات الإلكترونية لأكثر من ٢٠ سنة ولديه خبرة واسعة في مجال إدارة المشاريع والتخطيط الميكانيكي وتصميم خطوط الإنتاج.

المصدر: الشركة

الجدول رقم (٥٠): السيرة الذاتية لـ (رؤوف بورني)

الاسم	رؤوف بورني
العمر	٣٧ سنة.
الجنسية	تونسي.
المنصب	مدير إدارة العمليات.
المؤهلات العلمية	بكالوريوس في تخصص التكنولوجيا الكهروميكانيكية، سنة التخرج ٢٠٠٦م.
الخبرات العملية	خبرة في إدارة عملية الإنتاج والجودة والصيانة، بالإضافة لخبرة ١٤ سنة في الصيانة الوقائية وتحليل تقرير الصيانة والحالة، والعمل بشكل وثيق مع ممثل الإدارة ومع لجنة IMS لمدة ٦ سنوات. خبرة في إعداد تقرير عن أداء نظام الإدارة المتكامل للمراجعة كأساس للتحسين، وإعداد تخطيط الجودة والعمليات والإجراءات والقوالب وتعليمات العمل للمنظمة، وتدريب العاملين على النظام المطبق. ولديه الخبرة لقيادة وتطوير إجراءات السلامة التشغيلية وبرنامج إدارة السلامة للسيطرة على المخاطر العالية وإجراء التدقيق الداخلي لنظام الإدارة المتكامل ضمن مجموعة العبيكان لمدة ٦ سنوات.

المصدر: الشركة

الجدول رقم (٥١): السيرة الذاتية لـ (هادي حسن حدادي)

الاسم	هادي حسن حدادي
العمر	٣٣ سنة.
الجنسية	يمني.
المنصب	مدير إدارة سلسلة الإمدادات.
المؤهلات العلمية	دبلوم المدرسة الثانوية ٢٠٠٩م، ودبلوم في الحاسب الآلي.
الخبرات العملية	شهادة خبرة في المكونات الإلكترونية والكهربائية وأجهزة الاتصال، خبرة في مراقبة جودة للمواد لمدة ١٠ سنوات، مدرب لعمليات الفرز للمعادن، مشرف على الإنتاج لمدة ٧ سنوات، خبرة في إعداد تقارير الإنتاج اليومية وتقييم المواد من الموردين، خبرة في إدارة المخزون، خبرة في إعداد تقارير الإنتاج السنوية، خبرة لمدة ٧ سنوات في تخطيط الإنتاج.

المصدر: الشركة

٨-١-٨ أغراض الشركة

تمارس الشركة نشاطها بموجب السجل التجاري رقم (١٠١٠٤٦٥١٤٠) وتاريخ ٢٧/٠٦/١٤٣٦هـ (الموافق ١٦/٠٤/٢٠١٥م)، وتصريح إدارة نفايات برقم (٠٠٢) وتاريخ ١٠/١١/١٤٤٢هـ (الموافق ٢٠/٠٦/٢٠٢١م)، والذي ينتهي بتاريخ ٢١/١١/١٤٤٣هـ (الموافق ٢٠/٠٦/٢٠٢٢م).

وتتمثل أنشطة الشركة كما في سجلها التجاري في:

- البيع بالجملة للنفايات والخردة والمواد الخاصة بإعادة الدوران، ويشمل ذلك (الجمع والتصنيف والتفصيل والتعريه والتخزين والتسليم والتوصيل).
- البيع بالتجزئة لسكراب مواد البناء ويشمل ذلك (تجارة الحديد الخردة).
- أنشطة الخدمات الإدارية المتكاملة للمكاتب.

وتتمثل أنشطة الشركة كما في النظام الأساسي حسب ما ورد في المادة الثالثة (٣) بمزاولة وتنفيذ الأغراض التالية:

- الصناعات التحويلية وفروعها حسب التراخيص الصناعية.
- التشييد والبناء.
- النقل والتخزين والتبريد.
- خدمات اجتماعية وجماعية وشخصية.
- التجارة.

ولا تمارس الشركة أنشطتها إلا بعد الحصول على التراخيص النظامية إن وجدت والتي تتطلبها الأنظمة السائدة والمعمول بها في المملكة العربية السعودية. وقد حصلت الشركة على جميع التراخيص النظامية ولا زالت جميع تلك التراخيص سارية المفعول حتى تاريخ هذا المستند (ولمزيد من التفاصيل فضلاً راجع قسم رقم (٨-٢) «التراخيص والتصاريح التي حصلت عليها الشركة وشركاتها التابعة» في هذا المستند).



٢-٨ التراخيص والتصاريح التي حصلت عليها الشركة وشركاتها التابعة

حصلت الشركة على عدة تراخيص وشهادات نظامية وتشغيلية من الجهات المختصة اللازمة لمزاولة نشاطها وفقاً للأنظمة المعمول بها في المملكة العربية السعودية، ويتم تجديد تلك التراخيص بصفة دورية.

وتوضّح الجداول التالية التراخيص والموافقات الحالية التي حصلت عليها الشركة والمتعلقة بسجلها الرئيسي.

١-٢-٨ التراخيص والشهادات والموافقات المتعلقة بالشركة

يبين الجدول التالي الموافقات والتراخيص والشهادات والتصاريح التي تعمل بموجبها الشركة.

الجدول رقم (٥٢): الموافقات والتراخيص والشهادات والتصاريح التي تعمل بموجبها الشركة

التراخيص	رقم الترخيص	الغرض	الجهة المرخصة	تاريخ الإصدار	تاريخ انتهاء صلاحية الترخيص
سجل تجاري	١٠١٠٤٦٥١٤٠	قيد الشركة في سجل الشركات التجارية.	وزارة التجارة	١٤٣٦/٠٦/٢٧ هـ (الموافق) (٢٠١٥/٠٤/١٦ م)	١٤٤٨/٠١/٢٩ هـ (الموافق) (٢٠٢٦/٠٧/١٥ م)
شهادة عضوية الغرفة التجارية الصناعية	٥١٩٩٣٦	التزام الشركة بنظام السجل التجاري الذي يوجب على الشركة الاشتراك في الغرفة التجارية الصناعية	غرفة الرياض	١٤٤٠/١٢/٢٨ هـ (الموافق) (٢٠١٩/٠٨/٢٩ م)	١٤٤٨/٠١/٢٩ هـ (الموافق) (٢٠٢٦/٠٧/١٤ م)
تصريح إدارة نفايات	٠٠٢	للإفادة بأن الشركة مرخصة للقيام بأعمال إدارة النفايات	المركز الوطني لإدارة النفايات	١٤٤٢/١١/١٠ هـ (الموافق) (٢٠٢١/٠٦/٢٠ م)	١٤٤٣/١١/٢١ هـ (الموافق) (٢٠٢٢/٠٦/٢٠ م)
رخصة نشاط تجاري	٤٢٠٦٥١١٥٤٤٤	للإفادة بأن الشركة مرخصة لمزاولة أعمالها التجارية	أمانة منطقة الرياض (بلدي)	-	١٤٤٥/٠٦/٠٤ هـ (الموافق) (٢٠٢٣/١٢/١٧ م)
شهادة التأمينات الاجتماعية	٤٤٧٢٠٧٠١	التزام الشركة تجاه أنظمة المؤسسة العامة للتأمينات الاجتماعية	المؤسسة العامة للتأمينات الاجتماعية	١٤٤٣/٠٨/٠٣ هـ (الموافق) (٢٠٢٢/٠٢/٠٦ م)	١٤٤٣/٠٩/٠٢ هـ (الموافق) (٢٠٢٢/٠٤/٠٥ م)
شهادة سعودة	٢٠٠٢٢٠١٠١٧٩٢٥	للإفادة بأن الشركة ملتزمة بنسبة التوطين المطلوبة منها	وزارة الموارد البشرية والتنمية الاجتماعية	١٤٤٣/٠٦/٢٢ هـ (الموافق) (٢٠٢٢/٠٢/٢٤ م)	١٤٤٣/٠٩/٢٤ هـ (الموافق) (٢٠٢٢/٠٤/٢٦ م)
نطاقات	١-١١٨٦٢٦٢-٢٧	للإفادة بأن الشركة ملتزمة بنسبة التوطين المطلوبة منها	وزارة الموارد البشرية والتنمية الاجتماعية	١٤٤٣/٠٥/١٢ هـ (الموافق) (٢٠٢١/١٢/١٦ م)	-
تصريح الدفاع المدني	١-٠٠٠٦٦٥٢٧٦-٤٢	شهادة سلامة	وزارة الداخلية المديرية العامة للدفاع المدني	١٤٤٢/٠٦/٠٤ هـ (الموافق) (٢٠٢١/٠١/١٧ م)	١٤٤٣/٠٦/٠٤ هـ (الموافق) (٢٠٢٢/٠١/٠٧ م) -قيد التجديد-
تصريح تشغيل بيئي	١٢٢٨٦	للإفادة بأن الهيئة العامة للأرصاد وحماية الأجور موافقة على النشاط	الهيئة العامة للأرصاد وحماية البيئة	١٤٤٣/٠٥/١٦ هـ (الموافق) (٢٠٢١/١٢/٢١ م)	١٤٤٣/٠٦/١١ هـ (الموافق) (٢٠٢٤/١٢/١٣ م)
شهادة التزام بنظام حماية الأجور	٢٠٠١٢١١١٠٢٢٩٠٣	للإفادة بأن الشركة ملتزمة بإيداع أجور العاملين بها عن طريق البنوك المحلية والرفع المنتظم لملف الأجور	وزارة الموارد البشرية والتنمية الاجتماعية	١٤٤٣/٠٤/١٨ هـ (الموافق) (٢٠٢١/١١/٢٣ م)	١٤٤٣/٠٦/١٩ هـ (الموافق) (٢٠٢٢/٠١/٢٢ م) -قيد التجديد-
شهادة تسجيل آيزو ٩٠٠١:٢٠١٥	٠١٢٥٩٤٠	للإفادة بأن الشركة تدير نظام إدارة جودة يتوافق مع معايير ومتطلبات آيزو ٩٠٠١:٢٠١٥	إس إيه أي جلوبال	٢٠٢٢/٠١/٠٨ م	٢٠٢٥/٠١/٢٢ م
شهادة التزام بمعايير آيزو ١٤٠٠١:٢٠١٥	٠١٢٥٩٣٨	للإفادة بأن الشركة تدير نظام إدارة بيئية يتوافق مع معايير ومتطلبات آيزو ١٤٠٠١:٢٠١٥	إس إيه أي جلوبال	٢٠٢٢/٠١/٠٨ م	٢٠٢٥/٠٢/٠١ م
شهادة التزام بمعايير آيزو ٤٥٠٠١:٢٠١٨	٠١٢٥٩٣٩	للإفادة بأن الشركة تدير نظام إدارة الصحة والسلامة المهنية يتوافق مع معايير ومتطلبات آيزو ٤٥٠٠١:٢٠١٨	إس إيه أي جلوبال	٢٠٢٢/٠١/٠٨ م	٢٠٢٥/٠٢/٠٥ م

المصدر: الشركة



٢-٢-٨ فروع الشركة

كما بتاريخ نشر هذا المستند، لدى الشركة فرع وحيد في المملكة، ويقع في ٨١٥٦، طريق الدمام، الفرسان، ٥٥٠٢، بسجل تجاري رقم (١٠١٠٤٣٢٨٣٨) وتاريخ ١٤٣٨/٠١/٢٩هـ (الموافق ٢٠١٦/١٠/٣٠م)، وتمارس من خلاله الأنشطة التالية:

١. سبك المعادن غير الحديدية (منتجات نصف تامة الصنع) يشمل (الألمنيوم والزنك ... إلخ).
٢. صناعة منتجات معدنية تامة وشبه تامة الصنع بالطرق، أو الكبس، أو السبك والدلفنة.

وقد حصلت الشركة على التراخيص والشهادات اللازمة التي تمكنها من مزاوله أعمالها عن طريق الفرع، وهي مبيّنة أدناه.

الجدول رقم (٥٣): الموافقات والتراخيص والشهادات والتصاريح التي يعمل بموجبها فرع الشركة

الترخيص	رقم الترخيص	الغرض	الجهة المرخصة	تاريخ الإصدار	تاريخ انتهاء صلاحية الترخيص
سجل تجاري	١٠١٠٤٣٢٨٣٨	فيد الشركة في سجل الشركات التجارية.	وزارة التجارة	١٤٣٨/٠١/٢٩هـ (الموافق) (٢٠١٦/١٠/٣٠م)	١٤٤٨/٠٧/٠١هـ (الموافق) (٢٠٢٦/١٢/١١م)
رخصة نشاط تجاري	٤٠٠٣١٩١٤٤٧٦	للإفادة بأن الشركة مرخصة لمزاولة أعمالها التجارية	أمانة منطقة الرياض (بلدي)	-	١٤٤٦/٠٨/١٣هـ (الموافق) (٢٠٢٥/٠٢/١٢م)
شهادة سعودة	٢٠٠٢٢٠٢٠٣١٤٣٤	للإفادة بأن الشركة ملتزمة بنسبة التوطين المطلوبة منها	وزارة الموارد البشرية والتنمية الاجتماعية	١٤٤٣/٠٧/٢٦هـ (الموافق) (٢٠٢٢/٠٢/٢٨م)	١٤٤٣/١٠/٢٦هـ (الموافق) (٢٠٢٢/٠٥/٢٨م)
نطاقات	١-١١٨٦٢٦٢-٧٢	للإفادة بأن الشركة ملتزمة بنسبة التوطين المطلوبة منها	وزارة الموارد البشرية والتنمية الاجتماعية	١٤٤٣/٠٥/١٢هـ (الموافق) (٢٠٢١/١٢/١٦م)	-
تصريح الدفاع المدني	٢-٥٢-٠٠٠٣٨٤٧٤٤	شهادة سلامة	وزارة الداخلية المديرية العامة للدفاع المدني	١٤٤٢/٠٢/١٤هـ (الموافق) (٢٠٢٠/١٠/٠١م)	١٤٤٣/٠٢/١٤هـ (الموافق) (٢٠٢١/٠٩/٢١م) - قيد التجديد-

المصدر: الشركة

٣-٨ الشركات التابعة

وفقاً للمادة الرابعة (٤) من النظام الأساسي للشركة، يجوز للشركة إنشاء شركات بمفردها ذات مسؤولية محدودة أو مساهمة، كما يجوز لها أن تمتلك الأسهم والحصص في شركات أخرى قائمة أو تندمج معها ولها حق الاشتراك مع الغير في تأسيس الشركات المساهمة أو ذات المسؤولية المحدودة وذلك بعد استيفاء ما تتطلبه الأنظمة والتعليمات المتبعة في هذا الشأن.

وكما بتاريخ نشر هذا المستند، لدى الشركة شركة تابعة سبق وأن تم الاستحواذ عليها مؤخراً وتمارس الشركة أعمالها الصناعية من خلالها بصفتها شركة تابعة وحيدة.

١-٣-٨ سيف إنفورميشن مودرن سيستمز م.م.ج

في تاريخ ٢٠٢١/٠٥/٠٥م قامت الشركة بالاستحواذ على كامل الحصص في شركة سيمز ل حلول إعادة التدوير (Sims Recycling Solutions FZE) والتي تم تغيير اسمها في ٢٠٢١/٠٧/٢٠م من شركة سيمز ل حلول إعادة التدوير إلى شركة سيف إنفورميشن سيستمز م.م.ج («سيف أي إم إس»). تقع شركة سيف أي إم إس داخل المنطقة الحرة بجبل علي بدبي، وقد تم الاستحواذ عليها عن طريق شراء كامل الحصص المملوكة من قبل شركة مجموعة سيمز البريطانية المحدودة (Sims Group UK Limited) بموجب اتفاقية شراء الحصص المنفذة في تاريخ ٢٠٢٠/١٠/٣١م بين المالك المؤسس والمشتري (المصدر) وتم نقل الملكية في تاريخ ٢٠٢١/٠٥/٠٥م وهو تاريخ صدور شهادة الأسهم الصادرة برقم ١٥٢٨٠٢ من سلطة المنطقة الحرة في جبل علي.

تأسست شركة سيف أي إم إس من قبل شركة مجموعة سيمز البريطانية المحدودة (Sims Group UK Limited) وهي شركة مسجلة وتعمل بموجب أنظمة المملكة المتحدة.

بناء على ما سبق تم ضم عمليات سيف أي إم إس كجزء من القوائم المالية المراجعة للشركة للفترة المنتهية في ٢٠٢١/٠٩/٣١م حيث كانت عوائد سيف أي إم إس تبلغ ٢,٣٠٠,٠٠٠ ريال سعودي وبأرباح بلغت ٢٣٦,٠٠٠ ريال سعودي. وأثر هذا الاستحواذ على الشركة إيجابياً بحيث توسع نطاق عملاتها وتزيد من إنتاجيتها ومبيعاتها.

تم الاستحواذ على هذه الحصص مقابل ٤٠,٠٠٠ دولار أمريكي بينما يبلغ تقييم سيف أي إم إس ٢,٥٠٠,٠٠٠ ريال سعودي حسب تقييم مقيم مستقل.



وليس لدى الشركة أي شركات أخرى تابعة لها .

الجدول رقم (٥٤): الشركات التابعة للشركة

اسم الشركة	نوع الكيان القانوني	رقم السجل التجاري	النشاط	تاريخ الإصدار	تاريخ الانتهاء
سيف إنفورميشن مودرن سيستمز م.م.ح	شركة ذات مسؤولية محدودة	١٣٠٦٥٦	• تجارة الأجهزة والأدوات الكهربائية والإلكترونية المستعملة. • تجارة البطاريات الجافة.	١٤٣٣/٠٣/٣٠هـ (الموافق ٢٠١٢/٠٢/٢٢م)	١٤٤٣/٠٤/٢٧هـ (الموافق ٢٠٢٢/١٢/٠٢م)

المصدر: الشركة

٤-٨ الالتزامات المستمرة التي تفرضها الجهات الحكومية على الشركة وشركاتها التابعة بصفتها «صاحب الترخيص»

تُلزم الجهات الرقابية أدناه صاحب الترخيص الالتزام ببعض المتطلبات الجوهرية على النحو التالي:

١-٤-٨ الالتزامات المستمرة حسب متطلبات وزارة التجارة

- الشركة ملتزمة بنظام السجل التجاري لناحية التسجيل لدى إدارة السجل التجاري في مدينة الرياض، حيث هو المقر الرئيسي للشركة بموجب شهادة رقم (١٠١٤٦٥١٤٠) وتاريخ ١٤٣٦/٠٦/٢٧هـ (الموافق ٢٠١٥/٠٤/١٦م) والتي تنتهي صلاحيتها بتاريخ ١٤٣٦/٠٦/٢٧هـ (الموافق ٢٠١٥/٠٤/١٦م).
- كما أن الشركة ملتزمة بنظام الشركات من ناحية اعتماد النظام الأساسي للشركة تماشيًا مع التعديلات الأخيرة التي أدخلت على نظام الشركات وذلك بعد أخذ موافقة مسبقة من وزارة التجارة على مسودة النظام الأساسي وموافقة المساهمين في اجتماع الجمعية العامة (غير العادية)، وتم اعتماد آخر نظام أساسي من قبل إدارة حوكمة الشركة (وزارة التجارة) بتاريخ ١٤٤٣/٠٣/٢٧هـ (الموافق ٢٠٢١/١١/٠٢م). التزمت الشركة بمتطلبات هيئة السوق المالية والسوق المالية السعودية (تداول) من ناحية تحميل نسخة من النظام الأساسي على موقع تداول في الصفحة الخاصة بالشركة.
- كما أن الشركة ملتزمة بنظام السجل التجاري من ناحية استخراج شهادة عضوية في الغرفة التجارية الصناعية بموجب الشهادة رقم (٣٠٤٨٧٤) وتاريخ ١٤٣٦/٠٨/٢٠هـ (الموافق ٢٠١٥/٠٦/٠٧م)، وتنتهي صلاحيتها في تاريخ ١٤٤٣/٠٧/٠١هـ (الموافق ٢٠٢٢/٠٢/٠٢م).
- لدى الشركة ثلاث (٣) علامات تجارية تم تسجيلها لدى وزارة التجارة باسم الشركة، منها العلامة التجارية رقم (١٤٢٨٠١٣٦٣٠)، وسيتم ذلك الشركة من وضع اسمها وشعارها على الواجهة الخارجية للمبنى أو المكاتب التي تشغلها الشركة كونها قامت بتسجيل العلامة التجارية ومنحها الحماية القانونية اللازمة وفقاً لنظام العلامات التجارية.
- كما أن فروع الشركة ملتزمة باستكمال إجراءات تأسيس فروعها وهي ملتزمة بنظام السجل التجاري لناحية التسجيل لدى إدارة السجل التجاري واستخراج شهادة عضوية في الغرفة التجارية الصناعية لكل فرع.

٢-٤-٨ الالتزامات المستمرة حسب متطلبات هيئة الزكاة والضريبة والجمارك

- الشركة كغيرها من المنشآت والشركات المسجلة والتي تعمل في المملكة ملزمة بتقديم إقراراتها الزكوية والضريبية خلال ١٢٠ يوم من انتهاء السنة المالية وذلك لغرض تجديد الشهادة التي تصدر عن هيئة الزكاة والضريبة والجمارك. تم تسجيل الشركة بصفتها مكلف بموجب الرقم الضريبي المميز (٣١٠١٠٣٠٧٨٤) وقد قدمت الشركة إقرارها الزكوي من العام المالي المنتهي في ٣١ ديسمبر ٢٠٢٠م وحصلت على شهادة زكاة من هيئة الزكاة والضريبة والجمارك بالرقم (١٠٢٠٦٥٦٤٨٨) وتاريخ ١٤٤٢/٠٨/٠٩هـ وهي صالحة حتى تاريخ ٣١ ديسمبر ٢٠٢١م.
- الشركة ملتزمة بنظام ضريبة القيمة المضافة ولائحته التنفيذية وهي مسجلة لدى هيئة الزكاة والضريبة والجمارك تحت الرقم الضريبي (٣١٠١٠٣٠٧٨٤٠٠٠٠٣) بموجب شهادة صدرت بتاريخ ١٤٣٩/٠٣/١٩هـ علماً أن الشركة مسجلة منذ تاريخ ١٤٣٩/٠٣/١٩هـ.

٣-٤-٨ الالتزامات المستمرة حسب متطلبات وزارة الموارد البشرية والتنمية الاجتماعية والمؤسسة العامة للتأمينات الاجتماعية

- تم فتح ملف لدى وزارة الموارد البشرية والتنمية الاجتماعية (مكتب العمل) بالرقم الموحد (١٥٤١٥٤-٢٠٧-١) وفقاً لشهادة السعودية. وكما بتاريخ نشر هذا المستند، تستفيد الشركة من الخدمات الإلكترونية لوزارة الموارد البشرية والتنمية الاجتماعية. وتم استخراج شهادة السعودية للإفادة بأن الشركة ملتزمة بنسبة التوطين المطلوبة منها وفق برنامج نطاقات.
- لدى الشركة لأئحة تنظيم عمل داخلية معتمدة من قبل وزارة الموارد البشرية والتنمية الاجتماعية بالرقم (٦٩٦٢١٣) وتاريخ (١٦/٠٧/١٤٤١هـ).
- الشركة ملتزمة بنظام حماية الأجور والرفع المنتظم لأجور العاملين لديها وذلك بموجب شهادة التزام رقم (٢٢٩٠٣/١١٠٢١١١٠٢٠٠) وتاريخ ١٤٤٣/٠٤/١٨هـ وتسري صلاحية هذه الشهادة حتى ١٧/٠٦/١٤٤٣هـ.
- تلتزم الشركة بأنظمة ولوائح المؤسسة العامة للتأمينات الاجتماعية، وقد قامت بتسجيل جميع العاملين لديها لدى المؤسسة ودفع الاشتراكات المستحقة عنهم، وذلك بموجب شهادة التأمينات رقم (٤٢٨٧٠٠٤٦) الصادرة في ١١/٠٥/١٤٤٣هـ (الموافق ١٥/١٢/٢٠٢١م) والتي تنتهي في ١١/٠٦/١٤٤٣هـ.
- إن الشركة ملتزمة بنسبة التوطين المطلوبة وفقاً لمتطلبات وزارة الموارد البشرية ونسب السعودية. وكما في تاريخ هذا المستند، بلغ عدد موظفي الشركة ومصنعها (٨١) موظف، منهم (٢١) موظف سعودي و(٦٠) موظف غير سعودي، وبنسبة سعودة قدرها (٢٣,٢٣%) بالنسبة للشركة و(٢٣,٥٣%) لمصنعها وتدرج الشركة حالياً ضمن النطاق الأخضر المتوسط من برنامج نطاقات للسعودية. كما ولدى الشركة عقد مع شركة ساعد العالمية للاستقدام لتزويد الشركة بخدمة استقدام وتقديم الخدمات العمالية عند الطلب والحاجة. ويوضح الجدول التالي أعداد الموظفين ونسبة السعودة وتوزيعهم على إدارات الشركة ومصنعها خلال الأعوام ٢٠١٩م، و٢٠٢٠م، و٢٠٢١م، يلي ذلك جدول توضيحي لأعداد العاملين في الشركة حسب التقارير والشهادات الصادرة عن الجهات الحكومية، مع أهمية التنويه بأن لدى الشركة موظف (زوج مواطنة) وتحت كفالة زوجته، وهذا تظهر بياناته فقط في التأمينات دون نطاقات أو مقيم، بالإضافة إلى وجود موظف حديث التسجيل في التأمينات الاجتماعية، ولم يتم عكسه في نطاقات بعد.

الجدول رقم (٥٥): أعداد العاملين بالشركة ومصنعها

البيان	٢٠١٩م		٢٠٢٠م		٢٠٢١م	
	العدد	النسبة	العدد	النسبة	العدد	النسبة
السعوديين	١٤	٪١٨,١٨	١٥	٪١٨,٠٧	٢١	٪٢٥,٢٢
غير السعوديين	٦٣	٪٨١,٨٢	٦٨	٪٨١,٩٣	٦٠	٪٧٤,٦٨
الإجمالي	٧٧	٪١٠٠	٨٣	٪١٠٠	٨١	٪١٠٠

المصدر: الشركة

الجدول رقم (٥٦): أعداد العاملين بالشركة ومصنعها حسب التقارير والشهادات الصادرة عن الجهات الحكومية

الجهة	نوع المستند	عامل سعودي	عامل غير سعودي	المجموع	ملاحظات
التأمينات الاجتماعية	شهادة التأمينات	٢١	٦٠	٨١	كما في ١١/٠٥/١٤٤٣هـ
مكتب العمل	شهادة نطاقات	٢٠	٥٩	٧٩	كما في ١٥/١٢/٢٠٢١م
الجوازات/وزارة الداخلية	تقرير مقيم	-	٦٠	-	كما في ١٥/١٢/٢٠٢١م

المصدر: الشركة

٤-٤-٨ الالتزامات المستمرة حسب متطلبات وزارة الشؤون البلدية والقروية والإسكان

- ينبغي استخراج رخصة بلدية للمكاتب الإدارية والمنشآت حتى تتمكن الشركة من تشغيلها مع الأخذ بالاعتبار أن البلدية أو الأمانة تتطلب الوثائق التالية: السجل التجاري، وصورة عقد التأسيس (النظام الأساسي) وصورة من عقد الإيجار أو صك الملكية وصورة من فسخ البناء للمبنى أو المنشأة أو المحل التجاري أو المستودع أو المخزن وصورة من ترخيص المكتب العقاري وتصوير المبنى من بعد ويشمل اللوحة (مع نسخة من فاتورة اللوحة وتسجيل ملكية العلامة التجارية للشركة ليتم استخدامها على الواجهة) بالإضافة إلى ترخيص الدفاع المدني.
- وعلى الرغم من أن معظم أعمال الشركة قائمة على العقارات المستأجرة؛ وبأن الشركة قد قامت بإبرام اتفاقية لشراء عدة قطع أراضي؛ إلا أنها تؤكد على التزامها باستخراج كافة التصاريح اللازمة وبالالتزامها بمتطلبات وزارة الشؤون البلدية والقروية والإسكان. وقد حصلت الشركة على ترخيصي بلدي المرتبطين بممارسة أعمالها والموضحة تفصيلها أدناه.

الجدول رقم (٥٧): الموافقات والتراخيص والشهادات والتصاريح التي تعمل بموجبها الشركة والصادرة عن البلدية

الترخيص	رقم الترخيص	الغرض	الجهة المرخصة	تاريخ الإصدار	تاريخ انتهاء صلاحية الترخيص
رخصة نشاط تجاري	٤٢٠٦٥١١٥٤٤٤	للإفادة بأن الشركة مرخصة لمزاولة أعمالها التجارية	أمانة منطقة الرياض (بلدي)	-	١٤٤٥/٠٦/٠٤ هـ الموافق ٢٠٢٣/١٢/١٧ م
رخصة نشاط تجاري	٤٠٠٣١٩١٤٤٧٦	للإفادة بأن الشركة مرخصة لمزاولة أعمالها التجارية	أمانة منطقة الرياض (بلدي)	-	١٤٤٤/٠٨/١٣ هـ الموافق ٢٠٢٣/٠٣/٠٥ م

المصدر: الشركة

٥-٨ ملخص العقود الجوهرية

تعد الشركة طرفاً في عدد من الاتفاقيات والعقود الجوهرية والمعاملات مع أطراف متعددة. ويوضح هذا القسم ملخص الاتفاقيات والعقود التي يعتقد أعضاء مجلس إدارة الشركة بأنها قد تكون جوهرية أو مهمة فيما يتعلق بأعمال الشركة. إن ملخص الاتفاقيات والعقود المشار إليها أدناه لا يشمل جميع الشروط والأحكام ولا يمكن اعتبار الملخص بديلاً عن الشروط والأحكام الواردة في تلك الاتفاقيات والنماذج.

١. مذكرة تفاهم مع وزارة التجارة:

أبرمت الشركة بتاريخ ٢٠١٧/١٢/٢٠م مذكرة تفاهم مع وزارة التجارة السعودية، بحيث تزود الشركة وزارة التجارة بخدمات تدمير الأجهزة الإلكترونية المصادرة من قبل وزارة التجارة، بدون مقابل.

تعتبر المذكرة سارية حتى تاريخ ٢٠٢٢/١٢/٢٠م.

٢. عقد خدمات مع السيد/ أنور حازم محمد:

أبرمت الشركة عقد خدمات مع السيد/ أنور حازم محمد، بحيث تستفيد الشركة من صيانة تقنية المعلومات لديها لمدة ٣ سنوات من تاريخ ٢٠٢١/٠٣/١٧م حتى تاريخ ٢٠٢٤/٠٣/١٦م، مقابل أن تدفع الشركة مبلغ شهري بقيمة ٢٥٠٠ ريال سعودي خلال مدة العقد.

٣. اتفاقية توزيع مع سيمس (SIMS):

أبرمت الشركة بتاريخ ٢٠٢٠/٠١/٠٣م اتفاقية إطارية مع شركة سيمس (SIMS) لمدة سنة تبدأ اعتباراً من تاريخ ٢٠٢٠/٠١/٠٣م حتى تاريخ ٢٠٢٠/١٢/٣م وتجددت هذه الاتفاقية لتصبح غير محددة المدة، بحيث يتم تحديد شحنات جميع ما هو تالف ليتم الاستعادة منها من قبل الشركة ولتقديم خدمات أخرى كمتعاقد من الباطن.

٤. عقد بيع وشراء مع الشركة السعودية للكهرباء:

أبرمت الشركة بتاريخ ٢٠٢٠/٠٥/٠٧م عقد بيع/ شراء معدات كهربائية مع الشركة السعودية للكهرباء، بحيث تبيع الشركة السعودية للكهرباء مجموعة من المواد الإلكترونية والكهربائية لصالح الشركة، حسب الأعمال المتفق عليها في المنطقة الغربية.

يعتبر العقد ساري حتى تاريخ ٢٠٢٢/٠٥/٠٧م.



٥. عقد بيع وشراء مع الشركة السعودية للكهرباء:

أبرمت الشركة بتاريخ ٢٠٢٠/٠٥/٠٧م عقد بيع/ شراء معدات كهربائية مع الشركة السعودية للكهرباء، بحيث تبيع الشركة السعودية للكهرباء مجموعة من المواد الإلكترونية والكهربائية لصالح الشركة، حسب الأعمال المتفق عليها في المنطقة الشرقية. يعتبر العقد ساري حتى تاريخ ٢٠٢٢/٠٥/٠٧م، ويخضع العقد للأنظمة المعمول بها في المملكة العربية السعودية.

٦. عقد بيع وشراء مع الشركة السعودية للكهرباء:

أبرمت الشركة بتاريخ ٢٠٢٠/٠٥/٠٧م عقد بيع/ شراء معدات كهربائية مع الشركة السعودية للكهرباء، بحيث تبيع الشركة السعودية للكهرباء مجموعة من المواد الإلكترونية والكهربائية لصالح الشركة، حسب الأعمال المتفق عليها في المنطقة الجنوبية. يعتبر العقد ساري حتى تاريخ ٢٠٢٢/٠٥/٠٧م.

٧. عقد بيع وشراء مع الشركة السعودية للكهرباء:

أبرمت الشركة بتاريخ ٢٠٢٠/٠٥/٠٧م عقد بيع/ شراء معدات كهربائية مع الشركة السعودية للكهرباء، بحيث تبيع الشركة السعودية للكهرباء مجموعة من المواد الإلكترونية والكهربائية لصالح الشركة، حسب الأعمال المتفق عليها في المنطقة الوسطى. يعتبر العقد ساري حتى تاريخ ٢٠٢٢/٠٥/٠٧م.

٨. عقد بيع وشراء مع شركة هواوي:

أبرمت الشركة بتاريخ ٢٠١٩/٠٨/٢٨م عقد بيع/ شراء مواد الخردة من شركة هواوي، بحيث تبيع شركة هواوي مجموعة من المواد الخردة لصالح الشركة، حسب الآلية المتفق عليها. يعتبر العقد ساري حتى تاريخ ٢٠٢١/٠٨/٢٧م.

٩. عقد بيع وشراء مع شركة هواوي:

أبرمت الشركة بتاريخ ٢٠٢١/٠٤/١٢م عقد بيع/ شراء مواد الخردة من شركة هواوي، بحيث تبيع شركة هواوي مجموعة من المواد الخردة لصالح الشركة، حسب الآلية المتفق عليها. يعتبر العقد ساري حتى تاريخ ٢٠٢٢/٠٤/١١م.

١٠. عقد من الباطن مع مؤسسة سالم الثبتي للصيانة:

أبرمت الشركة بتاريخ ٢٠٢١/٠١/١١م عقدًا من الباطن، مع مؤسسة سالم الثبتي للصيانة، بحيث تكون مؤسسة سالم الثبتي للصيانة القوة العاملة لصالح الشركة، وذلك لغرض تفكيك الوحدات الكهربائية، وذلك بقيمة ريال سعودي واحد لكل وحدة. مدة العقد شهر ويجدد تلقائيًا.

١١. مذكرة تفاهم مع شركة (Met Asia):

أبرمت الشركة مذكرة تفاهم إطارية مع شركة Met Asia، بحيث يتم تحديد سعر المنتجات بين الطرفين بناءً على الجدول المرفق في المذكرة.

١٢. عقد بيع مع شركة (Met Asia):

أبرمت الشركة عقد بيع مع شركة Met Asia، بحيث يتم بيع معادن الألمونيوم لشركة Met Asia بناءً على سعر المنتجات المرفقة في الاتفاقية.

١٣. عقد تقديم خدمات مع شركة ساعد (SAED international recruitment):

أبرمت الشركة عقد خدمات مع شركة SAED international recruitment، بتاريخ ٢٠٢١/٠١/١٤م ولمدة سنة ميلادية واحدة تجدد تلقائيًا، وذلك لتوفير القوة العاملة لصالح الشركة بقيمة ١١,٤٠٦,٠٠ ريال سعودي شهريًا خلال مدة العقد بالإضافة إلي مبلغ يدفع مرة واحدة بقيمة ٨١٢ ريال سعودي مقابل رسوم الخدمة.

١٤. أمر تأكيد توريد وتركيب مع شركة (Steinert):

أمر تأكيد توريد وتركيب من شركة Steinert، بتاريخ ٢٠٢٠/١٠/٠٧ م، وذلك لشراء الآلات والبرامج من شركة Steinert بقيمة ١,٠٠٠,٠٠٠ يورو.

١٥. اتفاقية شراء العقارات مع شركة (موطن العقارية):

أبرمت الشركة اتفاقية شراء عقارات مع شركة موطن العقارية بتاريخ ٢٠٢١/١٠/١٨ م، وذلك لشراء القطع من ٥٠٠ إلى ٥٠٩ والقطع من ٩٩١ إلى ٩٩٣ من البلك رقم ٣٨ في مدينة البوابة الصناعية، مقابل قيمة ٢٤,٠٤٨,٦٠١,٨١ ريال سعودي.

١٦. اتفاقية شراء حصص في شركة (SIMS Group UK limited):

أبرمت الشركة اتفاقية شراء الحصص من شركة SIMS Group UK limited بتاريخ ٢٠٢٠/١٠/٣١ م، وذلك لشراء عدد من الحصص مقابل قيمة ٤٠,٠٠٠ ألف دولار أمريكي.

١٧. اتفاقية خدمات مع مكتب عمر الرشيد للمحاماة:

أبرمت الشركة اتفاقية تقديم خدمات قانونية مع مكتب (عمر الرشيد للمحاماة) لتقديم خدمات واستشارات قانونية لمدة سنة تبدأ من تاريخ ٢٠٢٠/١١/٠١ م، بقيمة ٤٠,٠٠٠ دولار أمريكي.

١٨. اتفاقية خدمات استشارية مع شركة بي كي سي للاستشارات (PKC Advisory):

أبرمت الشركة اتفاقية تقديم خدمات استشارية مع شركة (بي كي سي للاستشارات) لتقديم خدمات استشارية حيال عملية الدرج المباشر تبدأ من تاريخ ٢٠٢٠/١٠/٢٧ م ولمدة ٦ أشهر من تاريخ البداية، بقيمة ٤٥,٠٠٠ دولار أمريكي.

١٩. اتفاقية خدمات استشارية محاسبية مع شركة العظم والسديري وآل الشيخ محاسبون قانونيون:

أبرمت الشركة اتفاقية تقديم خدمات استشارية محاسبية مع شركة (العظم والسديري وآل الشيخ محاسبون قانونيون) لتقديم خدمات محاسبية حيال تدقيق ومراجعة القوائم المالية للشركة تبدأ من تاريخ ٢٠٢٠/١١/١٨ م حتى الانتهاء من تدقيق ومراجعة القوائم مقابل قيمة ٥٠,٠٠٠ ريال سعودي.

٦-٨ تعاملات الأطراف ذات العلاقة

تتعامل الشركة في سياق أعمالها المعتاد مع عدد من الأطراف ذوي العلاقة بما في ذلك الشركة المملوكة بشكل كامل أو جزئي لأعضاء مجلس الإدارة. كما أن هناك تعاملات لبعض أعضاء مجلس الإدارة فيها مصلحة مباشرة أو غير مباشرة.

وكانت التعاملات التي تمت مع الأطراف ذات العلاقة كالتالي:

قرض من المساهم (إياد النافع):

استلمت الشركة قرضاً على دفعتين من المساهم إياد النافع بقيمة (٣,٧٩٦,٠٠٠) ريال سعودي حيث كانت الدفعة الأولى في عام ٢٠١٨ م بقيمة ٤٩٦,٠٠٠ ريال سعودي وبعائد سنوي قدره (١٢٪) والدفعة الثانية في عام ٢٠١٩ م بقيمة ٣,٣٠٠,٠٠٠ ريال سعودي وبعائد سنوي قدره (٥٪). وتم تحرير سند لأمر بقيمة القرض للمساهم إياد النافع كضمان لسداد الشركة لقيمة القرض في التاريخ المحدد ولم يتم التنفيذ على هذا السند وتم سداد كامل القرض في ٢٠٢٠ م عن طريق رفع رأس مال الشركة بتحويل هذه القروض إلى أسهم، كما وافقت الجمعية العامة على هذا التعامل بتاريخ ١٤٤٢/٠١/٢٨ هـ الموافق ٢٠٢٠/٠٩/١٦ م.

قرض من المساهم (ناصر الرشيد):

استلمت الشركة قرض من المساهم ناصر الرشيد في عام ٢٠١٨ م بقيمة ١,٢٤٠,٠٠٠ ريال سعودي وبعائد سنوي قدره (١٢٪)، وتم تحرير سند لأمر بقيمة القرض للمساهم ناصر الرشيد كضمان لسداد الشركة لقيمة القرض في التاريخ المحدد ولم يتم التنفيذ على هذا السند وتم تسديد كامل القرض في عام ٢٠٢٠ م عن طريق رفع رأس مال الشركة بتحويل هذه القروض إلى أسهم، كما وافقت الجمعية العامة على هذا التعامل بتاريخ ١٤٤٢/٠١/٢٨ هـ الموافق ٢٠٢٠/٠٩/١٦ م.



قرض المساهم (سلطان المعشوق):

استلمت الشركة قرضاً من المساهم سلطان المعشوق في عام ٢٠١٨م بقيمة ٢٦,٦٦٠ ريال سعودي، وتم تحرير سند لأمر بقيمة القرض للمساهم سلطان المعشوق كضمان لسداد الشركة لقيمة القرض في التاريخ المحدد ولم يتم التنفيذ على هذا السند وتم تسديد كامل القرض في عام ٢٠٢٠م عن طريق رفع رأس مال الشركة بتحويل هذه القروض إلى أسهم، كما وافقت الجمعية العامة على هذا التعامل بتاريخ ١٤٤٢/٠١/٢٨هـ الموافق ٢٠٢٠/٠٩/١٦م.

قرض المساهم (شركة جواز):

استلمت الشركة قرضاً من المساهم شركة جواز في عام ٢٠١٨م بقيمة ١,٢٤٠,٠٠٠ ريال سعودي، وتم تحرير سند لأمر بقيمة القرض للمساهم شركة جواز كضمان لسداد الشركة لقيمة القرض في التاريخ المحدد ولم يتم التنفيذ على هذا السند وتم تسديد كامل القرض في عام ٢٠٢٠م عن طريق رفع رأس مال الشركة بتحويل هذه القروض إلى أسهم. ولم يتم الحصول على موافقة الجمعية العامة على هذا التعامل كونه تعامل مع مساهم لا يعتبر طرف ذو علاقة بناء على نظام الشركات.

قرض المساهم (زياد الحقييل):

استلمت الشركة قرضاً من المساهم زياد الحقييل في عام ٢٠١٨م بقيمة ٢٧٩,٠٠٠ ريال سعودي، وتم تحرير سند لأمر بقيمة القرض للمساهم زياد الحقييل كضمان لسداد الشركة لقيمة القرض في التاريخ المحدد ولم يتم التنفيذ على هذا السند وتم تسديد كامل القرض في عام ٢٠٢٠م عن طريق رفع رأس مال الشركة بتحويل هذه القروض إلى أسهم، ولم يتم الحصول على موافقة الجمعية العامة على هذا التعامل كونه تعامل مع مساهم لا يعتبر طرف ذو علاقة بناء على نظام الشركات.

قرض المساهم (منى الذويب):

استلمت الشركة قرضاً من المساهم منى الذويب في عام ٢٠١٨م بقيمة ١٤٥,٠٠٠ ريال سعودي، وتم تحرير سند لأمر بقيمة القرض للمساهم منى الذويب كضمان لسداد الشركة لقيمة القرض في التاريخ المحدد ولم يتم التنفيذ على هذا السند وتم تسديد كامل القرض في عام ٢٠٢٠م عن طريق رفع رأس مال الشركة بتحويل هذه القروض إلى أسهم، كما وافقت الجمعية العامة على هذا التعامل بتاريخ ١٤٤٢/٠٢/٢٥هـ (الموافق ٢٠٢٠/١٠/١٢م).

كما وسبق أن تم تقديم قرض حسن للشركة في عام ٢٠١٦م من قبل كل من:

١. إياد عبدالعزيز النافع ٦٠٠,٠٠٠ ريال سعودي (تمت الموافقة على هذا التعامل مع طرف ذو علاقة من قبل الجمعية العامة في تاريخ ١٤٤٢/٠٢/٢٥هـ الموافق ٢٠٢٠/١٠/١٢م)
٢. شركة جواز ٢٤٠,٠٠٠ ريال سعودي. (مساهم ولا يتطلب موافقة الجمعية العامة)
٣. زياد الحقييل ٢٨٢,٠٠٠ ريال سعودي. (مساهم ولا يتطلب موافقة الجمعية العامة)
٤. منى الذويب ١٤١,٠٠٠ ريال سعودي. (مساهم ولا يتطلب موافقة الجمعية العامة)
٥. سلطان المعشوق ٢٧,٠٠٠ ريال سعودي. «تمت الموافقة على هذا التعامل مع طرف ذو علاقة من قبل الجمعية العامة في تاريخ ١٤٤٢/٠٢/٢٥هـ (الموافق ٢٠٢٠/١٠/١٢م)»
٦. مروان الأحمد ١٥٠,٠٠٠ ريال سعودي. (مساهم ولا يتطلب موافقة الجمعية العامة)
٧. ناصر عبدالرحمن الرشيد ٣٦٠,٠٠٠ ريال سعودي. «تمت الموافقة على هذا التعامل مع طرف ذو علاقة من قبل الجمعية العامة في تاريخ ١٤٤٢/٠٢/٢٥هـ (الموافق ٢٠٢٠/١٠/١٢م)»
٨. عبدالرحمن العبيكان ١,٢٠٠,٠٠٠ ريال سعودي. «تمت الموافقة على هذا التعامل مع طرف ذو علاقة من قبل الجمعية العامة في تاريخ ١٤٤٢/٠٢/٢٥هـ (الموافق ٢٠٢٠/١٠/١٢م)»

وهي عبارة عن قروض حسنة لم يتم احتساب أي عوائد فعلية عليها وتم سداد هذه القروض في عام ٢٠٢٠م عن طريق رفع رأس مال الشركة بتحويل هذه القروض إلى أسهم كما تجدر الإشارة إلى أنه لم يتم الاتفاق بناء على عقد أو اتفاقية مكتوبة.

ولا يوجد أي رصيد مستحق عن التعاملات مع الأطراف ذات العلاقة كما في ٢٠٢١/٠٩/٣٠م.



V-8 عقارات الشركة

تمارس الشركة أعمالها من خلال عدّة عقارات مختلفة. حيث أنها تمارس أعمالها الصناعية عن طريق عدّة ورش في مدينة تجميع المعادن. كما قامت الشركة بشراء عدة أراضٍ صناعية حديثاً في مدينة البوابة الرقمية الصناعية الجديدة عبر اتفاقية شراء عقارات مع شركة موطن العقارية بتاريخ ٢٠٢١/١٠/١٨م، وذلك لشراء القطع من ٥٠٠ إلى ٥٠٩ والقطع من ٩٩١ إلى ٩٩٣ من البلك رقم ٣٨ في مدينة البوابة الصناعية والتي تقدر بمساحة ٤٢,٥٩١ متر مربع، مقابل ٢٤,٠٤٨,٦٠١.٨١ ريال سعودي، وذلك لغرض نقل مصنعها بالكامل والذي يقع على أراضٍ مستأجرة تابعة لمدينة تجميع المعادن المملوكة لشركة الرياض القابضة، حسب ما هو موضح في الجدول أدناه.

الجدول رقم (٥٨): قائمة العقارات التي تملكها أو تستأجرها الشركة

#	العقار	ملك/ إيجار	المالك/ المؤجر	المدينة	نوع العقار	المساحة (متر مربع)	قيمة العقار/الإيجار (ريال سعودي)	تاريخ التملك/مدة العقد
١	قطعة أرض رقم (٥٠٠) من بلوك (٣٨) في مخطط مدينة البوابة الصناعية	ملك	الشركة	الرياض	صناعي	٣,٢٣٨,٢٨٠	١,٧٥٨,٣٨٦,٠٤	١٤٤٣/٠٧/٢٦هـ بموجب الصك رقم ٣٩٩٠٢٥٠٠٠٤٥٤
٢	قطعة أرض رقم (٥٠١) من بلوك (٣٨) في مخطط مدينة البوابة الصناعية	ملك	الشركة	الرياض	صناعي	٣,٢٣٦,٧١٠	١,٧٥٧,٥٣٣,٠٥٢	١٤٤٣/٠٧/٢٦هـ بموجب الصك رقم ٣٩٩٠٢٥٠٠٠٤٥٥
٣	قطعة أرض رقم (٥٠٢) من بلوك (٣٨) في مخطط مدينة البوابة الصناعية	ملك	الشركة	الرياض	صناعي	٣,٢٢٩,٥١٠	١,٧٥٣,٦٢٣,٩٣	١٤٤٣/٠٧/٢٦هـ بموجب الصك رقم ٧٩٩٠٢٥٠٠٠٤٥٦
٤	قطعة أرض رقم (٥٠٣) من بلوك (٣٨) في مخطط مدينة البوابة الصناعية	ملك	الشركة	الرياض	صناعي	٣,٢٢٧,٩٤٠	١,٧٥٢,٧٧١,٤٢	١٤٤٣/٠٧/٢٦هـ بموجب الصك رقم ٤٩٩٠٢٥٠٠٠٤٥٧
٥	قطعة أرض رقم (٥٠٤) من بلوك (٣٨) في مخطط مدينة البوابة الصناعية	ملك	الشركة	الرياض	صناعي	٣,٢٣١,٩٩٠	١,٧٥٤,٩٧٠,٥٧	١٤٤٣/٠٧/٢٦هـ بموجب الصك رقم ٩٩٩٠٢٥٠٠٠٤٥٨
٦	قطعة أرض رقم (٥٠٥) من بلوك (٣٨) في مخطط مدينة البوابة الصناعية	ملك	الشركة	الرياض	صناعي	٣,٢٣٠,٤٢٠	١,٧٥٤,١١٨,٠٦	١٤٤٣/٠٧/٢٦هـ بموجب الصك رقم ٢٩٩٠٢٥٠٠٠٤٥٩
٧	قطعة أرض رقم (٥٠٦) من بلوك (٣٨) في مخطط مدينة البوابة الصناعية	ملك	الشركة	الرياض	صناعي	٣,٢٢٨,٨٥٠	١,٧٥٣,٢٦٥,٥٥	١٤٤٣/٠٧/٢٦هـ بموجب الصك رقم ٨٩٩٠٢٥٠٠٠٤٦٠
٨	قطعة أرض رقم (٥٠٧) من بلوك (٣٨) في مخطط مدينة البوابة الصناعية	ملك	الشركة	الرياض	صناعي	٣,٢٢٧,٢٨٠	١,٧٥٢,٤١٣,٠٤	١٤٤٣/٠٧/٢٦هـ بموجب الصك رقم ٩٩٩٠٢٥٠٠٠٤٦١
٩	قطعة أرض رقم (٥٠٨) من بلوك (٣٨) في مخطط مدينة البوابة الصناعية	ملك	الشركة	الرياض	صناعي	٣,٢٥٥,٧٠٠	١,٧٥١,٥٥٥,١٠	١٤٤٣/٠٧/٢٦هـ بموجب الصك رقم ٦٩٩٠٢٥٠٠٠٤٦٢
١٠	قطعة أرض رقم (٥٠٩) من بلوك (٣٨) في مخطط مدينة البوابة الصناعية	ملك	الشركة	الرياض	صناعي	٥,٧٠٠,٢٣٠	٣,٠٩٥,٢٤٤,٨٩	١٤٤٣/٠٧/٢٦هـ بموجب الصك رقم ٣٩٩٠٢٥٠٠٠٤٦٣
١١	قطعة أرض رقم (٩٩١) من بلوك (٣٨) في مخطط مدينة البوابة الصناعية	ملك	الشركة	الرياض	مستودعات	٢,٣٨٨,٢٠٠	١,٥١٦,٥٠٧,٠٠	١٤٤٣/٠٧/٢٦هـ بموجب الصك رقم ٨٩٩٠٢٥٠٠٠٤٦٤



#	العقار	ملك/ إيجار	المالك/ المؤجر	المدينة	نوع العقار	المساحة (متر مربع)	قيمة العقار/الإيجار (ريال سعودي)	تاريخ التملك/مدة العقد
١٢	قطعة أرض رقم (٩٩٢) من بلوك (٢٨) في مخطط مدينة البوابة الصناعية	ملك	الشركة	الرياض	مستودعات	٢,٣٩٩,٤١٠	١,٥٥٩,٦١٦,٥٠	٢٦/٠٧/١٤٤٣هـ بموجب الصك رقم ٧٩٩٠٢٥٠٠٠٤٦٦
١٣	قطعة أرض رقم (٩٩٣) من بلوك (٢٨) في مخطط مدينة البوابة الصناعية	ملك	الشركة	الرياض	مستودعات	٣,٠٢٦,٩٨٠	٢,٠٨٨,٦١٦,٢٠	٢٦/٠٧/١٤٤٣هـ بموجب الصك رقم ٨٩٩٠٢٥٠٠٠٤٦٦
						٨٩,٧٠		
١٤	وحدات إيجارية في العمارة الواقعة في حي الملقا	إيجار	ماجد ناصر سالم الضويان	الرياض	مكاتب	٥٥,٣٢ ٦٤,٨٦ ٥٤,٣٩	٦٥٤,٨٦٢,٠٥	١٠٩٥ يوم، تبدأ في تاريخ ٢٠/١٠/٢٠٢٠م حتى تاريخ ٠٩/١٠/٢٠٢٣م
١٥	الوحدة رقم ١٠٧ بمدينة تجميع المعادن	إيجار	شركة الرياض القابضة	الرياض	ورشة تجميع المعادن	٦,٥٥٧ متر مربع	٩٨,٤٠٠	سنة هجرية تبدأ من تاريخ ٠١/٠٤/١٤٤٣هـ حتى ٣٠/٠٣/١٤٤٤هـ
١٦	الوحدة رقم ١٠٩ بمدينة تجميع المعادن ١٠٩	إيجار	شركة الرياض القابضة	الرياض	المصنع الرئيسي	١٠,٩٩٨ متر مربع	قيمة الإيجار السنوي للسنة الخامسة والسادسة والسابعة مبلغ وقدره ٢٩٧,٠٠٠ قيمة الإيجار السنوي للسنة الثامنة والتاسعة والعاشره مبلغ وقدره ٣١٩,٠٠٠	عشر سنوات هجرية تبدأ من تاريخ ٠١/١٠/١٤٢٧هـ وحتى تاريخ ٣٠/٠٩/١٤٤٧هـ.
١٧	الوحدة رقم ١١٠ في مدينة تجميع المعادن	إيجار	شركة الرياض القابضة	الرياض	المصنع الرئيسي	١١,٠١٧	١٦٥,٣٠٠	سنة هجرية تبدأ من ٠١/٠٧/١٤٤٢هـ حتى ٢٩/٠٦/١٤٤٣هـ

المصدر: الشركة



٨-٨ التقاضي

تؤكد الشركة بأنها لم تتعرض في سياق ممارسة أعمالها لقضايا أو دعاوى أقامها بعض حاملي الوثائق تتعلق بعملياتها ونزاعات ومطالبات تتعلق بمنتجاتها وخدماتها المقدمة، كما أنها لحين تاريخ هذا المستند فلم تقم برفع أي مطالبات قضائية -رغم عزمها على القيام برفع دعوى تتعلق بانتحال شعار وهوية الشركة المسجلة (كعلامة تجارية)، ومع هذا فلا يمكن للشركة أن تضمن أنها لن تتعرض مستقبلاً لأي قضايا أو دعاوى أو أنها لن تقوم برفع أي قضايا أو دعاوى من هذا القبيل.

٩-٨ العلامات التجارية

تعتمد الشركة في تسويق خدماتها ومنتجاتها على اسمها التجاري المسجل في سجلها التجاري والذي ينعكس في شعارها، والذي يدعم أعمالها ومركزها التنافسي، ويمنحها تميزاً واضحاً في السوق بين العملاء. وقد قامت الشركة بحماية ملكيتها الفكرية وذلك من خلال تسجيل العلامات التجارية الخاصة بمنتجاتها لدى وزارة التجارة كما في الجدول التالي.

الجدول رقم (٥٩): السجلات التجارية للشركة

العلامة التجارية	اسم مالك العلامة التجارية	رقم التسجيل	تاريخ التسجيل	تاريخ بداية الحماية	تاريخ نهاية الحماية
	شركة تدوير البيئة الأهلية	١٤٣٨٠١٣٦٣٠	١٥/١٠/١٤٣٨هـ (الموافق ٠٩/٠٧/٢٠١٧م)	١٤/٠٦/١٤٣٨هـ (الموافق ١٣/٠٢/٢٠١٧م)	٠٥/٠٧/١٤٤٨هـ (الموافق ١٤/١٢/٢٠٢٦م)
	شركة تدوير البيئة الأهلية	١٤٣٨٠١٣٦٢٧	١٨/٠٨/١٤٣٨هـ (الموافق ١٤/٠٥/٢٠١٧م)	-	١٣/٠٦/١٤٤٨هـ (الموافق ٢٣/١١/٢٠٢٦م)
	شركة تدوير البيئة الأهلية	١٤٤٢٠٢٧٠٢٢	١٨/١١/١٤٤٢هـ (الموافق ٢٨/٠٦/٢٠٢١م)	٢٥/٠٨/١٤٤٢هـ (الموافق ٠٧/٠٤/٢٠٢١م)	٢٤/٠٨/١٤٥٢هـ (الموافق ١٩/١٢/٢٠٣٠م)

المصدر: الشركة

١٠-٨ التأمين

تحتفظ الشركة بوثيقة تأمين تغطي بعض المخاطر المرتبطة بأعمالها. ويوضح الجدول التالي التفاصيل الرئيسية لوثيقة التأمين الخاصة بالشركة:

الجدول رقم (٦٠): وثائق التأمين الخاصة بالشركة

م	نوع التغطية	شركة التأمين	المؤمن عليه	رقم الوثيقة	تاريخ انتهاء التغطية	قيمة المؤمن عليه/الحد الأقصى للتعويض
١	الحريق والأخطار المصاحبة	شركة الدرع العربي للتأمين التعاوني	الشركة	P/CRO1/2020/FP/000016	٢٠٢١/٠٦/٠٥	١٦,٥٠٠,٠٠٠ ريال سعودي
٢	تأمين طبي	شركة بوبا العربية للتأمين التعاوني	الشركة	-	٢٠٢١/٠٨/١٢	١. ٥٠٠,٠٠٠ ريال سعودي لكل فرد للأساسي والتميز باقة (١) ٢. ٧٥٠,٠٠٠ ريال سعودي لكل فرد عن الباقة المميزة باقة (٢)
٣	التأمين البحري على البضائع	شركة الدرع العربي للتأمين التعاوني	الشركة	P/CRO1/2021/CM/000013	٢٠٢٢/٠٢/٠٩	١,٢٠٠,٠٠٠ يورو أي ما يعادل ٥,٤٦٠,٠٠٠ ريال سعودي

١١-٨ إقرارات أعضاء مجلس الإدارة فيما يتعلق بالمعلومات القانونية

إضافة إلى الإقرارات الأخرى المشار إليها في هذا المستند، يقر أعضاء مجلس الإدارة بما يلي:

- بأن الإدراج لا يخالف الأنظمة واللوائح ذات العلاقة في المملكة العربية السعودية.
- أن لا يخل الإدراج بأي من العقود أو الاتفاقيات التي تكون الشركة طرفاً فيها.
- أنه تم الإفصاح عن جميع المعلومات القانونية الجوهرية المتعلقة بالشركة في مستند التسجيل هذا.
- أن الشركة وفرعها وشركتها التابعة ليسوا خاضعين لأي دعاوى أو إجراءات قانونية قد تؤثر بمفردها أو مجملها جوهرياً في أعمال الشركة أو فرعها أو شركتها التابعة أو في وضعهم المالي.
- أن أعضاء مجلس إدارة الشركة وفرعها وشركتها التابعة ليسوا خاضعين لأي دعاوى أو إجراءات قانونية قد تؤثر بمفردها أو مجملها جوهرياً في أعمال الشركة أو فرعها أو شركتها التابعة أو في وضعهم المالي.

المعلومات المتعلقة بالأسهم وأحكام الإدراج المباشر وشروطه

١-٩ تقديم طلب إلى الهيئة لتسجيل الأسهم في السوق الموازية

تقدمت الشركة بطلب تسجيل الأسهم الخاضعة لهذا المستند إلى هيئة السوق المالية السعودية، وتم تقديم جميع المستندات المطلوبة إلى الجهات ذات العلاقة واستيفاء جميع المتطلبات، وتم الحصول على جميع الموافقات المتعلقة بعملية التسجيل والإدراج المباشر لأسهم الشركة في السوق الموازية، بما في ذلك موافقة الهيئة على مستند التسجيل هذا.

٢-٩ سعر السهم الاسترشادي عند الإدراج والقيمة الاسمية لكل سهم

لا توجد صفقات طرح خاص تمت مؤخراً على أسهم الشركة، وفي حال حدثت مثل هذه الصفقات فإنه يتم نقل الملكية بموجب عقد بيع بين الطرفين وليس للشركة علاقة في معرفة سعر البيع الذي تم بينهم.

تم تحديد السعر الاسترشادي من خلال تحديد القيمة السوقية العادلة للشركة والتي قامت بها شركة الأهلي المالية (الأهلي كابيتال) وفقاً لذلك، يبلغ السعر الاسترشادي للسهم (٦٥) ريال سعودي، وتبلغ القيمة الاسمية للسهم (١٠) ريال سعودي، ومما تجدر الإشارة إليه بأن رأس مال الشركة يبلغ ثمانية وخمسين مليوناً وثمانين ألف (٥٨,٠٨٠,٠٠٠) ريال سعودي مقسم إلى خمسة ملايين وثمانمائة وثمانية آلاف (٥,٨٠٨,٠٠٠) سهم عادي.

يتم تحديد سعر الافتتاح للسهم بناءً على العرض والطلب على السهم عن طريق آلية مزاد الافتتاح وهي فترة تسبق افتتاح السوق (من الساعة ٩:٣٠ صباحاً إلى الساعة ١٠:٠٠ صباحاً)، ويمكن للمستثمرين خلال هذه الفترة إدخال أوامر البيع والشراء، ومن ثم يقوم نظام التداول بإيجاد السعر العادل الذي يتم عنده تنفيذ الأوامر بعد مطابقتها في فترة المزاد، ويكون سعر التنفيذ هو سعر الافتتاح مع نسبة تذبذب يومية مسموح بها تبلغ (٣٠٪ ارتفاعاً وهبوطاً). ويعتبر السعر الاسترشادي كمرجع فقط للقيمة السوقية العادلة وهو سعر الإدراج لليوم الأول فقط، كما سيتم تطبيق حدود ثابتة للتذبذب السعري عند وصول سعر الورقة المالية إلى ١٠٪، سواءً ارتفاعاً أو انخفاضاً، مما يؤدي إلى تفعيل مزاد التذبذب السعري، لتحديد حد ثابت جديد للورقة المالية بناءً على السعر المرجعي الجديد الناتج من مزاد التذبذب السعري. ويضعل مزاد التذبذب السعري لمدة خمس دقائق عند وصول سعر الورقة المالية إلى ١٠٪، سواءً ارتفاعاً أو انخفاضاً، وهو مزاد يبدأ عندما يصل سعر الورقة المالية إلى الحد الثابت للتذبذب السعري، ويمكن أن يتكرر عدة مرات خلال جلسة التداول وينتج عنه سعر مرجعي جديد تُبنى عليه حدود سعريّة ثابتة.

يتم تمديد مزادي الافتتاح والإغلاق عند وصول سعر الورقة المالية الحد الأعلى أو الأدنى (+/- ١٠) من السعر الافتراضي، أو حين لم يتم بعد تكوين سعر الافتتاح و/أو الإغلاق الافتراضي.

وتحسب السوق أسعار الافتتاح والإغلاق حسب الآتي:

١. يحدد نظام التداول سعر الحد الأقصى من الكمية التي يمكن تداولها من الأوراق المالية.
٢. إذا كان هناك سعران أو أكثر قد يتداولان الكمية نفسها، يحدد نظام التداول السعر الذي يترك أقل حد الأدنى المتبقي، وهو عدد الأوراق المالية غير المطابقة بهذا السعر.
٣. إذا وُجد سعران أو أكثر بنفس الحد الأدنى المتبقي، يحدد نظام التداول السعر وفق الآتي:
 - أ. الأعلى سعراً عند عدم توازن الكمية غير المطابقة في طرف الشراء فقط.
 - ب. بالأقل سعراً عند عدم توازن الكمية غير المطابقة في طرف البيع فقط.
 - ج. متوسط أسعار (أ) و(ب) عند عدم توازن الكمية غير المطابقة في الطرفين (البيع والشراء). يقرب متوسط السعريين إلى أقرب وحدة تغير السعر عند الإمكان.



يكون تداول الأسهم من يوم الأحد إلى يوم الخميس، باستثناء العطلات الرسمية في المملكة والتي تعلن عنها السوق. ويتبع يوم التداول تسلسل الجلسات المحدد في الجدول الآتي:

الجدول رقم (٦١): تسلسل الجلسات

الجلسة	الجدول الزمني
الجلسة الأولى: مزاد الافتتاح	٩:٣٠ - ١٠:٠٠
الجلسة الثانية: السوق مفتوح - تنفيذ	١٠:٠٠ - ١٥:٠٠
الجلسة الثالثة: مزاد الإغلاق	١٥:١٠ - ١٥:٠٠
الجلسة الرابعة: التداول على سعر الإغلاق	١٥:٢٠ - ١٥:١٠
الجلسة الخامسة: السوق مغلق	١٦:٠٠ - ١٥:٠٠

المصدر: إجراءات التداول والعضوية - تداول

- يتاح تمرير وتعديل وإلغاء الأوامر خلال الجلسة الأولى والجلسة الثانية والجلسة الثالثة والجلسة الرابعة، ويتاح تعديل صلاحية الأمر وإلغاؤه خلال الجلسة الخامسة، ويتاح تعطيل الأوامر غير المنفذة خلال يوم التداول.
- تعرض الأوامر مجمعة بحسب السعر عند مستوى سعري محدد (عرض السوق بحسب السعر) خلال الجلسة الأولى والجلسة الثالثة.
- تُطابق الأوامر في نهاية الجلسة الأولى والجلسة الثالثة وخلال الجلسة الثانية والجلسة الرابعة.
- يحدد وقت انتهاء الجلستين الأولى والثالثة بشكل متغير يومياً خلال ٣٠ ثانية وفق الأوقات المحددة للجلستين في الجدول أعلاه

٣-٩ الأوقات والظروف التي يجوز فيها تعليق أسهم الشركة

١-٣-٩ تعليق الإدراج أو إلغاؤه

أ. يجوز للهيئة تعليق تداول الأسهم أو إلغاء إدراجها في أي وقت حسب ما تراه مناسباً، وذلك في أي من الحالات الآتية:

١. إذا رأت ضرورة ذلك حمايةً للمستثمرين أو للمحافظة على سوق منتظمة.
٢. إذا أخفقت الشركة إخفاً تراه الهيئة جوهرياً في الالتزام بنظام السوق المالية أو لوائح التنفيذ أو قواعد السوق.
٣. إذا لم تسد الشركة أي مقابل مالي مستحق للهيئة أو السوق أو أي غرامات مستحقة للهيئة في مواعيدها.
٤. إذا رأت أن الشركة أو أعمالها أو مستوى عملياتها أو أصولها لم تعد مناسبة لاستمرار إدراج الأسهم في السوق.
٥. عند الإعلان عن استحواذ عكسي لا يتضمن معلومات كافية بشأن الصفقة المقترحة. وفي حال أعلنت الشركة عن معلومات كافية تتعلق بالكيان المستهدف، واقتنعت الهيئة، بعد إعلان الشركة، بأنه ستتوافر معلومات كافية متاحة للجمهور حول الصفقة المقترحة للاستحواذ العكسي، فللهيئة اتخاذ قرار بعدم تعليق التداول في هذه المرحلة.
٦. عند تسرب معلومات عن الصفقة المقترحة للاستحواذ العكسي، ويتعذر على الشركة تقييم وضعها المالي بدقة ويتعذر إبلاغ السوق وفقاً لذلك.
٧. إذا لم تُستوفَ متطلبات السيولة المحددة في الفقرة (ب) من المادة الحادية والأربعين من قواعد الإدراج بعد مضي المدة المحددة في الفقرة الفرعية (١) من الفقرة (د) من المادة الثالثة والأربعين من قواعد الإدراج.
٨. عند قيد طلب افتتاح إجراء إعادة التنظيم المالي للمصدر الذي بلغت خسائره المتراكمة ٥٠% فأكثر من رأس ماله لدى المحكمة بموجب نظام الإفلاس.
٩. عند قيد طلب افتتاح إجراء التصفية أو إجراء التصفية الإدارية للمصدر لدى المحكمة بموجب نظام الإفلاس.
١٠. عند صدور حكم المحكمة النهائي بإنهاء إجراء إعادة التنظيم المالي وافتتاح إجراء التصفية أو إجراء التصفية الإدارية للمصدر بموجب نظام الإفلاس.
١١. عند صدور حكم المحكمة النهائي بافتتاح إجراء التصفية أو إجراء التصفية الإدارية للمصدر بموجب نظام الإفلاس.

ب. يخضع رفع تعليق التداول المفروض بموجب الفقرة (أ) أعلاه للاعتبارات الآتية:

١. معالجة الأوضاع التي أدت إلى التعليق بشكل كافٍ، وعدم وجود ضرورة لاستمرار التعليق حمايةً للمستثمرين.
٢. أن رفع التعليق من المرجح عدم تأثيره في النشاط العادي للسوق.



٣. التزام المصدر بأي شروط أخرى تراها الهيئة .
٤. عند صدور حكم المحكمة النهائي بافتتاح إجراء إعادة التنظيم المالي للمصدر بموجب نظام الإفلاس ما لم يكن مُوقفاً عن مزاولة نشاطاته من قبل الجهة المختصة ذات العلاقة، وذلك في حال كان التعليق وفق الفقرة الفرعية (١٣) من الفقرة (أ) من المادة السادسة والثلاثين لقواعد الإدراج.
- ج. تعلق السوق تداول الأوراق المالية للشركة في أي من الحالات الآتية:
١. عند عدم التزام الشركة بالمواعيد المحددة للإفصاح عن معلوماتها المالية الدورية وفق اللوائح التنفيذية ذات العلاقة .
 ٢. عند تضمن تقرير مراجع الحسابات على القوائم المالية للشركة رأياً معارضاً أو امتناعاً عن إبداء الرأي إلى حين إزالة الرأي المعارض أو الامتناع عن إبداء الرأي.
 ٣. إذا لم تستوف متطلبات السيولة المحددة في الباب الثامن من قواعد الإدراج بعد مضي المهلة التي تحددها السوق المالية للشركة لتصحيح أوضاعها ما لم توافق الهيئة على خلاف ذلك.
 ٤. عند صدور قرار عن الجمعية العامة غير العادية للشركة بتخفيض رأس مالها وذلك ليومي التداول التاليين لصدور القرار .
- د. ترفع السوق التعليق المشار إليه في الفقرات (١) و(٢) من الفقرة (ج) من المادة السادسة والثلاثين لقواعد الإدراج، بعد مضي جلسة تداول واحدة تلي انتفاء سبب التعليق، وفي حالة إتاحة تداول أسهم المصدر خارج المنصة، ترفع السوق التعليق خلال مدة لا تتجاوز خمسة جلسات تداول تلي انتفاء سبب التعليق.
- هـ. يجوز للسوق في أي وقت أن تقترح على الهيئة تعليق تداول أي أوراق مالية مدرجة أو إلغاء إدراجها إذا رأت من المرجح حدوث أي من الحالات الواردة في الفقرة (أ) من المادة السادسة والثلاثين لقواعد الإدراج.
- و. يجب على الشركة التي عُلق تداول أسهمها الاستمرار في الالتزام بنظام السوق المالية ولوائح التنفيذ وقواعد السوق.
- ز. إذا استمر تعليق تداول الأسهم مدة (٦) أشهر من دون أن تتخذ الشركة إجراءات مناسبة لتصحيح ذلك التعليق، فيجوز للهيئة إلغاء إدراج أسهم الشركة.
- ح. عند إكمال الشركة لعملية استحواد عكسي، يلغى إدراج أسهم الشركة. وإذا رغبت الشركة في إعادة إدراج أسهمها، فعليها تقديم طلب جديد لإدراج أسهمها وفقاً لقواعد الإدراج واستيفاء المتطلبات ذات العلاقة المنصوص عليها في قواعد طرح الأوراق المالية والالتزامات المستمرة.
- ط. لا تخل هذه المادة بتعليق التداول أو إلغاء الإدراج الناتج عن خسائر الشركة بناءً على اللوائح التنفيذية وقواعد السوق ذات العلاقة.

٢-٣-٩ الإلغاء الاختياري للإدراج

- أ. لا يجوز للشركة بعد إدراج أوراقها المالية في السوق المالية إلغاء الإدراج إلا بموافقة مسبقة من الهيئة. وللحصول على موافقة الهيئة، يجب على الشركة تقديم طلب الإلغاء إلى الهيئة مع تقديم إشعار متزامن للسوق المالية بذلك، وأن يشمل الطلب المعلومات الآتية:
١. الأسباب المحددة لطلب الإلغاء.
 ٢. نسخة من الإفصاح المشار إليه في الفقرة (د) أدناه.
 ٣. نسخة من المستندات ذات العلاقة ونسخة من كل وثيقة مرسلة إلى المساهمين، إذا كان إلغاء الإدراج نتيجة عملية استحواد أو أي إجراء آخر تتخذه الشركة.
 ٤. أسماء ومعلومات الاتصال الخاصة بالمستشار المالي والمستشار القانوني المعينين بموجب اللوائح التنفيذية ذات العلاقة.
- ب. يجوز للهيئة -بناءً على تقديرها - قبول طلب الإلغاء أو رفضه.
- ج. يجب على الشركة الحصول على موافقة الجمعية العامة غير العادية على إلغاء الإدراج بعد حصولها على موافقة الهيئة.
- د. عند إلغاء الإدراج بناءً على طلب الشركة، يجب على الشركة أن تفصح للجمهور عن ذلك في أقرب وقت ممكن. ويجب أن يتضمن الإفصاح على الأقل سبب الإلغاء وطبيعة الحدث الذي أدى إليه ومدى تأثيره في نشاطات المصدر.



٣-٣-٩ التعليق المؤقت

- أ. يجوز للشركة أن تطلب من السوق تعليق تداول أوراقها المالية مؤقتاً عند وقوع حدث خلال فترة التداول يجب الإفصاح عنه من دون تأخير بموجب نظام السوق المالية أو لوائحه التنفيذية أو قواعد السوق ولا تستطيع الشركة تأمين سرية حتى نهاية فترة التداول، وتقوم السوق المالية بتعليق تداول الأوراق المالية لذلك المصدر فور تلقيها للطلب.
- ب. عند تعليق التداول مؤقتاً بناءً على طلب المصدر، يجب على الشركة أن تفصح للجمهور في - أقرب وقت ممكن - عن سبب التعليق والمدة المتوقعة له وطبيعة الحدث الذي أدى إليه ومدى تأثيره في نشاطات الشركة.
- ج. يجوز للهيئة أن تعلق التداول مؤقتاً من دون طلب من الشركة عندما يكون لديها معلومات أو تكون هناك ظروف قد تؤثر في نشاطات الشركة وترى أن تلك الظروف ربما تؤثر في نشاط السوق المالية أو تخل بحماية المستثمرين. ويجب على الشركة عندما تخضع أوراقها المالية للتعليق المؤقت للتداول الاستمرار في الالتزام بنظام السوق المالية ولوائحه التنفيذية وقواعد السوق.
- د. للسوق أن تقترح على الهيئة ممارسة صلاحياتها وفق الفقرة (ج) المذكورة أعلاه إذا تبين لها معلومات أو ظروف قد تؤثر في نشاطات المصدر، ومن المحتمل أن تؤثر في نشاط السوق أو في حماية المستثمرين.
- هـ. يرفع التعليق المؤقت للتداول عند انتهاء المدة المحددة في الإفصاح المشار إليه في الفقرة (ب) أعلاه، ما لم تر الهيئة أو السوق المالية خلاف ذلك.

٤-٣-٩ إعادة تسجيل وقبول إدراج أوراق مالية سبق إلغاء إدراجها

إذا رغب المصدر في إدراج أوراق مالية سبق إلغاء طلب إدراجها، يجب عليه تقديم طلب جديد وفق الإجراءات المنصوص عليها في قواعد طرح الأوراق المالية والالتزامات المستمرة وقواعد الإدراج.

٤-٩ القرارات والموافقات التي ستدرج أسهم بموجبها

تتمثل القرارات والموافقات التي ستدرج أسهم الشركة بموجبها فيما يلي:

١. قرار مجلس إدارة الشركة الصادر بتاريخ ١٦/٠٩/١٤٤٢هـ (الموافق ٢٨/٠٤/٢٠٢١م) بالموافقة على الإدراج المباشر لأسهم الشركة في السوق الموازية وذلك بعد الحصول على جميع الموافقات النظامية اللازمة.
٢. موافقة شركة السوق المالية السعودية (تداول) على طلب الإدراج المباشر لأسهم الشركة في السوق الموازية وذلك بتاريخ ٢٧/٠٨/١٤٤٣هـ (الموافق ٣٠/٠٣/٢٠٢٢م).
٣. موافقة هيئة السوق المالية على طلب تسجيل أسهم الشركة في السوق الموازية، وقد تم الإعلان عن هذه الموافقة في موقع هيئة السوق المالية بتاريخ ٢٧/٠٨/١٤٤٣هـ (الموافق ٣٠/٠٣/٢٠٢٢م).

٥-٩ الترتيبات القائمة لمنع التصرف في أسهم معينة (فترة الحظر)

يحظر على كبار المساهمين المذكورين في الصفحة (ز) في هذا المستند التصرف في أسهمهم مدة اثني عشر (١٢) شهراً من تاريخ بدء تداول أسهم الشركة في السوق الموازية، ويجوز لهم التصرف في أسهمهم بعد انتهاء هذه الفترة دون الحصول على موافقة الهيئة المسبقة.

٦-٩ نبذة عن السوق المالية السعودية (تداول)

تم تأسيس نظام تداول في عام ٢٠٠١م كنظام بديل لنظام معلومات الأوراق المالية الإلكتروني، وبدأ تداول الأسهم الإلكتروني في المملكة عام ١٩٩٠م. تتم عملية التداول من خلال نظام إلكتروني متكامل ابتداءً من تنفيذ الصفقة وانتهاءً بتسويتها. ويتم التداول كل يوم عمل من أيام الأسبوع من يوم الأحد حتى يوم الخميس على فترة واحدة من الساعة ١٠ صباحاً وحتى الساعة ٣ عصراً، ويتم خلالها تنفيذ الأوامر. أما خارج هذه الأوقات فيسمح بإدخال الأوامر وتعديلها وإلغائها من الساعة ٩:٣٠ صباحاً وحتى الساعة ١٠ صباحاً.

ويتم تنفيذ الصفقات من خلال مطابقة آلية للأوامر، ويتم استقبال وتحديد أولوية الأوامر وفقاً للسعر. وبشكل عام تنفذ أوامر السوق أولاً وهي الأوامر المشتملة على أفضل الأسعار، وتليها الأوامر محددة السعر، وفي حال إدخال عدة أوامر بنفس السعر فإنه يتم تنفيذها وفقاً لتوقيت الإدخال.

يقوم نظام تداول بتوزيع نطاق شامل من المعلومات من خلال قنوات مختلفة أبرزها موقع تداول على الإنترنت، ويتم توفير بيانات السوق بشكل فوري لمزودي المعلومات المعروفين مثل «رويترز». وتتم تسوية الصفقات آلياً خلال يومي عمل حسب (T+٢).

وينبغي على الشركة الإفصاح عن جميع القرارات والمعلومات المهمة بالنسبة للمستثمرين عبر نظام «تداول». ويتولى نظام تداول مسؤولية مراقبة السوق، بهدف ضمان عدالة التداول وكفاءة عمليات السوق.

المستندات المتاحة للمعاينة

ستكون المستندات التالية متاحة للمعاينة في المقر الرئيسي للشركة خلال أيام العمل (من الأحد إلى الخميس) بين الساعة ٩ صباحًا إلى الساعة ٤ مساءً، أو من خلال غرفة بيانات افتراضية سيتيحها المستشار المالي «الأهلي كابيتال» للمستثمرين المؤهلين عند طلبهم من خلال البريد الإلكتروني للمستشار المالي snbc.cm@alahlicapital.com، وذلك ابتداءً من تاريخ ٢٠٢٢/٠٤/١٧م وحتى تاريخ ٢٠٢٢/٠٤/٢١م على ألا تقل تلك الفترة عن (٧) أيام قبل الإدراج:

- النظام الأساسي للشركة وعقد التأسيس.
- السجل التجاري للشركة.
- موافقة هيئة السوق المالية على تسجيل أسهم الشركة في السوق الموازية كنسخة مطبوعة من موقع هيئة السوق المالية.
- موافقة شركة السوق المالية السعودية (تداول) على الإدراج.
- موافقة مجلس إدارة الشركة على الإدراج المباشر لأسهم الشركة في السوق الموازية.
- الآلية التي حُدد بناءً عليها السعر الاسترشادي لتداول أسهم الشركة في السوق الموازية (تقرير تقييم للمصدر من قبل المستشار المالي).
- القوائم المالية المراجعة للشركة للسنة المالية المنتهية في ٣١ ديسمبر ٢٠٢٠م والقوائم المالية الأولية المفحوصة لفترة التسعة أشهر المنتهية في ٣٠ سبتمبر ٢٠٢١م
- خطابات الموافقة من:
 - أ. المستشار المالي (الأهلي كابيتال) على إدراج اسمه وشعاره وإفاداته ضمن هذا المستند.
 - ب. المحاسب القانوني (شركة العظم والسديري وآل الشيخ وشركاؤهم) على إدراج اسمه وشعاره وإفاداته وتقارير المراجعة والفحص التي أعدها ضمن هذا المستند.
 - ج. المستشار القانوني (الضبعان وشركاه) على إدراج اسمه وشعاره وإفاداته ضمن هذا المستند.
 - د. مستشار العناية المهنية اللازمة المالي (برايس وتر هاوس كوبرز (PwC) - محاسبون قانونيون) على إدراج اسمه وشعاره وإفاداته ضمن هذا المستند.

مناقشة وتحليل الإدارة للوضع المالي ونتائج العمليات

1-11 مقدمة

يستعرض هذا القسم «مناقشة وتحليل الإدارة للمركز المالي ونتائج العمليات» مراجعة تحليلية للأداء التشغيلي والوضع المالي لشركة تدوير البيئة الأهلية «الشركة» خلال السنوات المالية المنتهية في ٣١ ديسمبر ٢٠١٩م، و٢٠٢٠م، ولفترة التسعة أشهر المنتهية في ٣٠ سبتمبر ٢٠٢٠م و٢٠٢١م. ويستند هذا القسم على القوائم المالية الموحدة المراجعة للسنة المنتهية في ٣١ ديسمبر ٢٠١٩م والقوائم المالية المراجعة للسنة المنتهية في ٣١ ديسمبر ٢٠٢٠م والقوائم المالية الأولية الموحدة المفحوصة لفترة التسعة أشهر المنتهية في ٣٠ سبتمبر ٢٠٢٠م و٢٠٢١م. تم إعداد القوائم المالية الموحدة من قبل الشركة ومراجعتها وفق المعايير الدولية للمراجعة من قبل المحاسب القانوني للشركة شركة العظم والسديري وآل الشيخ وشركاؤهم - محاسبين ومراجعون قانونيين عضو كرو الدولية. قامت الشركة بتطبيق المعايير الدولية للتقرير المالي والتفسيرات الصادرة عن مجلس معايير المحاسبة الدولية (IFRS) والمعتمدة في المملكة والمعايير والإصدارات الأخرى المعتمدة من قبل الهيئة السعودية للمحاسبين القانونيين (يشار إليهم مجتمعين بـ «المعايير الدولية للتقرير المالي المعتمدة في المملكة العربية السعودية») لإعداد القوائم المالية المراجعة للسنوات المالية المنتهية في ٣١ ديسمبر ٢٠١٩م و٢٠٢٠م.

لا تمتلك شركة العظم والسديري وآل الشيخ وشركاؤهم - محاسبين ومراجعون قانونيين عضو كرو الدولية (كونه جزءاً من الفريق المكلف بالعمل لصالح الشركة) أو شركائهما التابعة أو أي من أقارب موظفيهما أي مساهمة أو حصة من أي نوع في الشركة من شأنها أن تتأثر من استقلاليتها. كما في تاريخ هذا المستند، قدمت شركة العظم والسديري وآل الشيخ وشركاؤهم - محاسبين ومراجعون قانونيين عضو كرو الدولية موافقتهم الكتابية على الإشارة في هذا المستند إلى دورها بصفتها مراجع حسابات الشركة للأعوام المالية المنتهية في ٣١ ديسمبر ٢٠١٩م و٢٠٢٠م لفترة التسعة أشهر المنتهية في ٣٠ سبتمبر ٢٠٢٠م و٢٠٢١م.

بالاستجابة لانتشار فيروس (كوفيد ١٩)، قامت الإدارة بتقييم تأثيره على عملياتها واتخذت سلسلة من التدابير الوقائية لضمان صحة وسلامة موظفيها وعملائها. تعتقد الإدارة أن فيروس (كوفيد ١٩) لم يكن له تأثير جوهري على النتائج المالية للسنة المنتهية في ٣١ ديسمبر ٢٠٢٠م.

تواصل الشركة مراقبة حالة فيروس (كوفيد ١٩) عن كثب على الرغم من أن الإدارة في هذا الوقت ليست على علم بأية عوامل قد تغير من تأثير الفيروس على عمليات الشركة خلال عام ٢٠٢١م أو بعده.

كما تشكل القوائم المالية المذكورة أعلاه جزءاً لا يتجزأ من هذا المستند. ويجب قراءة هذا القسم جنباً إلى جنب مع تلك القوائم والإيضاحات المرفقة بها. وقد تم إدراج هذه القوائم المالية في القسم (١٢) «تقرير المحاسب القانوني» من هذا المستند.

تم عرض جميع المبالغ المذكورة في هذا القسم بتقريبها إلى أقرب ألف ريال سعودي، وتم تقريب النسب المئوية إلى أقرب عدد عشري، وعليه فإنه في حال تم جمع الأرقام الواردة في الجداول، قد لا يتوافق مجموعها مع المجاميع المذكورة في تلك الجداول أو مع القوائم المالية المراجعة أو المفحوصة للشركة.

قد يحتوي هذا القسم على إفادات مستقبلية للشركة بناءً على خطط الإدارة والتوقعات الحالية فيما يتعلق بنمو أعمال الشركة ونتائج العمليات والظروف المالية.

هذه المعلومات تشمل مخاطر وتوقعات غير مؤكدة وقد يختلف الأداء الفعلي للشركة بشكل جوهري عن هذه التوقعات نتيجة عوامل مختلفة، بما في ذلك العوامل التي تمت مناقشتها في هذا القسم أو قسم آخر من هذا المستند وخاصة العوامل الواردة في القسم (٢) «عوامل المخاطرة».

2-11 إقرار أعضاء مجلس الإدارة حول القوائم المالية

١. يقر أعضاء مجلس الإدارة أن المعلومات المالية الموحدة الواردة في مستند التسجيل الحالية مستخرجة دون تغييرات جوهري عليها من القوائم المالية للعامي ٢٠١٩م و٢٠٢٠م لفترة التسعة أشهر المنتهية في ٣٠ سبتمبر من عامي ٢٠٢٠م و٢٠٢١م. كما يقر أعضاء مجلس الإدارة بإعداد القوائم المالية الخاصة بالشركة وفقاً للمعايير الدولية لإعداد التقارير المالية ("IFRS").

٢. يقر أعضاء مجلس الإدارة أيضاً بأن لدى الشركة رأس مال عامل يكفي لمدة ١٢ شهراً من تاريخ إصدار هذا المستند.

٣. يقر أعضاء مجلس الإدارة بأنه لم يطرأ أي تغيير جوهري سلبي على المركز المالي أو التجاري للشركة خلال العامين الماليين ٢٠١٩م و٢٠٢٠م لفترة التسعة أشهر المنتهية في ٣٠ سبتمبر من عامي ٢٠٢٠م و٢٠٢١م مباشرة لتاريخ تقديم طلب التسجيل. يؤكد



- أعضاء مجلس الإدارة أنه قد تم الكشف عن جميع الحقائق الجوهرية فيما يتعلق بالشركة وأدائها المالي في هذا المستند، وأنه لا توجد أي وقائع أخرى قد يؤدي إغفالها إلى أن تكون أي بيانات في هذا المستند مضللة.
٤. يقر أعضاء مجلس الإدارة أن عمليات الشركة لم تتوقف بطريقة يمكن أن يؤثر أو يكون قد أثر تأثيراً ملحوظاً في الوضع المالي خلال الـ (١٢) شهراً الأخيرة.
٥. يقر أعضاء مجلس الإدارة أن الشركة لم تقدم أي عمولات أو خصومات أو رسوم أو تعويضات غير نقدية خلال العامين الماليين ٢٠١٩م و٢٠٢٠م وفترة التسعة أشهر المنتهية في ٣٠ سبتمبر من عامي ٢٠٢٠م و٢٠٢١م لتاريخ تقديم طلب التسجيل أو قبوله فيما يتعلق بإصدار أي أوراق مالية أو بيعها.
٦. يؤكد أعضاء مجلس الإدارة أن رأس مال الشركة لا يخضع لأي عقد من عقود الخيار.
٧. يقر أعضاء مجلس الإدارة أن الشركة قامت بعرض تفاصيل شاملة في هذا القسم عن أي التزامات محتملة وقامت باحتماب وتسجيل مخصص لها كما هو مفسر تبعاً في هذه المناقشة.
٨. يقر أعضاء مجلس الإدارة أن ممتلكات الشركة ليست خاضعة لأية رهونات أو حقوق أو أعباء باستثناء ما تم الإفصاح عنه في القسم (٢) «عوامل المخاطرة».
٩. يقر أعضاء مجلس الإدارة أن الشركة قامت بعرض تفاصيل شاملة في هذا القسم عن جميع الأصول الثابتة والاستثمارات بما في ذلك الأوراق المالية التعاقدية وغيرها من الأصول التي تكون قيمتها معرضة للتقلبات أو يصعب التأكد من قيمتها.
١٠. يقر أعضاء مجلس الإدارة أن باستثناء ما تم الإفصاح عنه في القسم (٢) «عوامل المخاطرة» من هذا المستند، لا توجد أي مؤشرات عن أي عوامل موسمية أو دورات اقتصادية متعلقة بالنشاط قد يكون لها تأثير في الأعمال والوضع المالي.
١١. يقر أعضاء مجلس الإدارة أن باستثناء ما تم الإفصاح عنه في القسم (٢) «عوامل المخاطرة» من هذا المستند، لا توجد معلومات عن أي سياسات حكومية أو اقتصادية أو مالية أو نقدية أو سياسية أو أي عوامل أخرى تؤثر أو يكون لها تأثير جوهري (صورة مباشرة أو غير مباشرة) على عملياتها.
١٢. يقر أعضاء مجلس الإدارة أن أنه لا يوجد لدى الشركة أي قروض أو مديونيات أخرى بما في ذلك السحب على المكشوف من الحسابات المصرفية، كما يقرون بعدم وجود أي التزامات ضمان (بما في ذلك الضمان الشخصي أو غير المشمولة بضمان شخصي أو المضمونة برهن أو غير المضمونة برهن) أو التزامات تحت القبول أو ائتمان القبول أو التزامات الشراء باستثناء ما تم الإفصاح عنه في هذا القسم (٢) «عوامل المخاطرة» من هذا المستند.

٣-١١ أسس الإعداد

أ. هيكل الشركة

بتاريخ ٣١ أكتوبر ٢٠٢٠م وقعت الشركة اتفاقية مع مجموعة سيمز (بالإمارات العربية المتحدة) لمناقشة شراء كامل أسهم شركة سيمز ريسايلينج سوليوشنز م ح. وبتاريخ ٥ مايو ٢٠٢١م انتقلت السيطرة لصالح الشركة على شركة سيمز ريسايلينج سوليوشنز م ح. وبذلك لدى الشركة شركة تابعة كالتالي:

الجدول رقم (٦٢): الشركة التابعة

الشركة التابعة	الشكل القانوني	نسبة الملكية ٢٠٢١م	نسبة الملكية ٢٠٢٠م	بلد التأسيس
سيمز ريسايلينج سوليوشنز م ح	ذات مسؤولية محدودة	١٠٠٪	-	الإمارات العربية المتحدة

تم توحيد القوائم المالية لهذه الشركة التابعة في القوائم المالية الأولية الموحدة المختصرة لفترة التسعة أشهر المنتهية في ٣٠ سبتمبر من عام ٢٠٢١م. وتعتبر هذه القوائم المالية الأولية الموحدة المختصرة هي أول قوائم مالية موحدة تصدر للمجموعة.

ب. بيان الالتزام

تم إعداد القوائم المالية الموحدة وفقاً للمعايير الدولية للتقارير المالية المعتمدة في المملكة العربية السعودية والمعايير والإصدارات الأخرى المعتمدة من الهيئة السعودية للمحاسبين القانونيين. تم إعداد القوائم المالية الموحدة وفقاً لعرف التكلفة التاريخية فيما عدا التزامات منافع الموظفين المحددة والتي تم تقييمها اكتواريا كما هو موضح في السياسات المحاسبية أدناه. تستند التكلفة التاريخية عادة إلى القيمة العادلة للمقابل المدفوع مقابل السلع والخدمات.

تم إعداد القوائم المالية الأولية الموحدة المختصرة وفقاً لمعيار المحاسبة الدولي ٣٤ «التقرير المالي الأولي» المعتمد في المملكة العربية السعودية والمعايير والإصدارات الأخرى المعتمدة من الهيئة السعودية للمحاسبين والمراجعين ويجب قراءة القوائم المالية الأولية الموحدة المختصرة جنباً



إلى جنب مع القوائم المالية للسنة السابقة للمجموعة كما في ٣١ ديسمبر ٢٠٢٠م «القوائم المالية للسنة السابقة». ولا تتضمن هذه القوائم المالية الأولية الموحدة المختصرة كافة المعلومات المطلوبة لإعداد مجموعة كاملة من القوائم المالية المعدة وفقاً للمعايير الدولية لتقارير المالية ولكن تم إدراج السياسات المحاسبية والإيضاحات التفسيرية المحددة لتفسير الأحداث والمعاملات الهامة لفهم التغيرات في المركز المالي والأداء المالي للمجموعة منذ القوائم المالية للسنة السابقة. كما تم إعداد القوائم المالية الأولية الموحدة المختصرة على أساس مبدأ التكلفة التاريخية باستثناء مخصص التزامات منافع الموظفين الذي تم الاعتراف به بالقيمة الحالية للالتزامات المستقبلية باستخدام طريقة وحدة الائتمان المتوقعة.

٤-١١ أسس التوحيد

تشتمل القوائم المالية الأولية الموحدة المختصرة على قائمة المركز المالي الأولية الموحدة المختصرة، قائمة الربح أو الخسارة والدخل الشامل الآخر الأولية الموحدة المختصرة، قائمة التغيرات في حقوق الملكية الأولية الموحدة المختصرة وقائمة التدفقات النقدية الأولية الموحدة المختصرة وكذلك الإيضاحات المتممة للقوائم المالية الأولية الموحدة المختصرة للمجموعة، حيث تشتمل على موجودات ومطلوبات ونتائج أعمال الشركة وشركاتها التابعة. الشركات التابعة هي الشركات التي تسيطر عليها المجموعة. تسيطر المجموعة على الشركة عندما يكون لها الحق في العوائد المختلفة نتيجة مشاركتها بالشركة والقدرة على التأثير على تلك العوائد من خلال تحكمها بالشركة. يتم توحيد الشركات التابعة اعتباراً من تاريخ سيطرة المجموعة على الشركات التابعة ولحين التوقف عن ممارسة تلك السيطرة. تقوم المجموعة باستخدام طريقة الاستحواذ للمحاسبة عند انتقال السيطرة للمجموعة. يتم قياس تكلفة الاستحواذ بالقيمة العادلة للموجودات المحددة التي تم الحصول عليها. تسجل زيادة تكلفة الاستحواذ عن صافي قيمة الموجودات المحددة والمستحوذ عليها كشهرة في قائمة المركز المالي الأولية الموحدة المختصرة. يتم استبعاد كل من المعاملات وكذلك الأرصدة والأرباح والخسائر غير المحققة الناتجة عن المعاملات بين شركات المجموعة. يتم تعديل السياسات المحاسبية للشركات التابعة عند الضرورة لضمان توافقها مع السياسات المتبعة من قبل المجموعة. تعد الشركة والشركات التابعة لها قوائمها المالية لنفس فترات التقرير.

٥-١١ السياسات المحاسبية الهامة

تتوافق السياسات المحاسبية المتبعة في إعداد القوائم المالية الأولية الموحدة المختصرة مع تلك المتبعة في إعداد القوائم المالية السنوية للمجموعة للسنة المنتهية في ٣١ ديسمبر ٢٠٢٠م.

أ. المعايير الجديدة والتعديلات على المعايير والتفسيرات

اعتمدت الشركة المعايير الجديدة التالية اعتباراً من ١ يناير ٢٠٢٠م:

١. تعديلات على المعيار الدولي للتقرير المالي رقم (٣) - تعريف النشاط التجاري
يراجع هذا التعديل تعريف النشاط التجاري. وفقاً للردود التي تلقاها مجلس معايير المحاسبة الدولية، يُعتقد أن تطبيق التوجيه الحالي معقد جداً، ويؤدي إلى عدد كبير جداً من المعاملات المؤهلة لتكوين دمج الأعمال.
٢. تعديلات على معيار المحاسبة الدولي رقم (١) ومعيار المحاسبة الدولي رقم (٨) بشأن تعريف الأثر الجوهري
هذه التعديلات على معيار المحاسبة الدولي رقم (١)، «عرض القوائم المالية»، ومعيار المحاسبة الدولي رقم (٨)، «السياسات المحاسبية، والتغيرات في التقديرات والأخطاء المحاسبية» والتعديلات اللاحقة على المعايير الدولية للتقرير المالي الأخرى:
 - استخدام تعريف ثابت للأثر الجوهري في جميع المعايير الدولية للتقرير المالي والإطار المفاهيمي للتقرير المالي؛
 - توضيح شرح تعريف للأثر الجوهري؛
 - إدراج بعض الإرشادات في معيار المحاسبة الدولي رقم (١) حول المعلومات غير الجوهريّة.
٣. تعديلات على المعيار الدولي للتقرير المالي رقم (٩)، والمعيار الدولي للتقرير المالي رقم (٧) - تعديل مؤشر سعر الفائدة
توفر هذه التعديلات بعض الإعفاءات فيما يتعلق بتعديل سعر الفائدة القياسي. تتعلق الإعفاءات بمحاسبة التحوط ولها تأثير على أن تعديل سعر الفائدة السائد بين البنوك لا ينبغي عموماً أن يتسبب في إنهاء محاسبة التحوط. ومع ذلك، ينبغي الاستمرار في تسجيل أي تحوط غير فعال في قائمة الربح أو الخسارة.



ب. المعايير الصادرة التي لم يتم تطبيقها بعد

فيما يلي بيان بالمعايير الجديدة والتعديلات على المعايير المطبقة للسنوات التي تبدأ في أو بعد ١ يناير ٢٠٢١م مع السماح بالتطبيق المبكر ولكن لم تقم الشركة بتطبيقها عند إعداد القوائم المالية.

١. تعديلات على معيار المحاسبة الدولي رقم (١)، «عرض القوائم المالية» على تصنيف المطلوبات

توضح هذه التعديلات ضيقة النطاق على معيار المحاسبة الدولي رقم (١)، «عرض القوائم المالية»، على أن المطلوبات يتم تصنيفها على أنها متداولة أو غير متداولة، اعتماداً على الحقوق الموجودة في نهاية فترة التقرير. لا يتأثر التصنيف بتوقعات المنشأة أو الأحداث بعد تاريخ التقرير (على سبيل المثال، استلام تنازل أو إخلال بتعهد). يوضح التعديل أيضاً ما يعنيه معيار المحاسبة الدولي رقم (١) عندما يشير إلى «تسوية» التزام.

٢. تعديلات على المعيار الدولي للتقرير المالي رقم (٣) ومعايير المحاسبة الدولية رقم (١٦) و(٣٧)

- المعيار الدولي للتقرير المالي رقم (٣)، «اندماج الأعمال» تحديث لإشارة في المعيار الدولي للتقرير المالي رقم (٣) للإطار المفاهيمي للتقارير المالية دون تغيير المتطلبات المحاسبية لاندماج الأعمال.
- يحظر معيار المحاسبة الدولي رقم ١٦، «الممتلكات والآلات والمعدات» على الشركة أن تخصم من تكلفة الممتلكات والآلات والمعدات المبالغ المستلمة من بيع العناصر المنتجة أثناء تحضير الشركة للأصل للاستخدام المقصود منه. بدلاً من ذلك، سوف تعترف الشركة بعائدات المبيعات هذه والتكاليف ذات الصلة في قائمة الربح أو الخسارة.
- يحدد المعيار المحاسبي الدولي رقم ٣٧، «المخصصات والمطلوبات والموجودات المحتملة» التكاليف التي تتضمنها الشركة عند تقييم ما إذا كان العقد سيتسبب في خسارة.

٣. التعديلات السنوية للمعايير الدولية للتقرير المالي (دورة ٢٠١٨م - ٢٠٢١م)

هذه التعديلات هي سارية المفعول في أو بعد ١ يناير ٢٠٢١م.

- المعيار الدولي للتقرير المالي رقم (٩)، «الأدوات المالية» يوضح الرسوم التي تضمنها الشركة عند إجراء (اختبار ١٠٪) من أجل تقييم ما إذا كان سيتم إلغاء الاعتراف بمطلوب مالي.
- المعيار الدولي للتقرير المالي رقم ١٦، «عقود الإيجار»، إزالة احتمال حدوث التباس فيما يتعلق بحوافز الإيجار من خلال تعديل المثال التوضيحي ١٣ المصاحب للمعيار الدولي للتقرير المالي رقم ١٦.

ج. الاعتراف بالإيراد

يتم قياس الإيرادات على أساس المبلغ المحدد في العقد مع العميل ويُستثنى المبلغ الذي يتم تحصيله نيابة عن أطراف ثالثة. تعترف الشركة بالإيرادات عندما تنقل السيطرة على منتج أو خدمة إلى عميل. ويتم تطبيق المبادئ في المعيار الدولي للتقارير المالية رقم (١٥) باستخدام الخطوات الخمس التالية:

الخطوة الأولى: تحاسب الشركة العقد مع العميل في الحالات التالية:

- أطراف العقد قد اتفقت على العقد وأن تكون ملتزمة بأداء التزاماتها.
- بإمكان الشركة تحديد حقوق كل طرف فيما يتعلق بالسلع أو الخدمات التي سيتم تحويلها.
- بإمكان الشركة تحديد شروط السداد مقابل السلع أو الخدمات التي سيتم تحويلها.
- للعقد مضمون تجاري.
- من المتوقع الحصول على العوض.

الخطوة الثانية: تحدد الشركة جميع السلع أو الخدمات المتعهد بها في العقد مع العميل ويجب عليها تحديد ما إذا كان سيتم احتساب كل سلعة أو خدمة كالتزام أداء منفصل. تعتبر السلعة أو الخدمة متميزة ويتم فصلها عن الالتزامات الأخرى في العقد إذا كان كلاهما:

- يستطيع العميل الانتفاع من سلعة أو خدمة في حد ذاتها أو الانتفاع من السلعة أو الخدمة إلى جانب موارد أخرى متاحة فوراً.
- أن السلعة أو الخدمة لا تعتمد بدرجة عالية أو لا ترتبط بدرجة عالية مع سلع أو خدمات أخرى متعهد بها في العقد.



الخطوة الثالثة: تحدد الشركة قيمة المعاملة وهو مبلغ العوض الذي تتوقع الشركة أن يكون لها حق فيه مقابل تحويل السلع أو الخدمات المتعهد بها إلى عميل.

الخطوة الرابعة: تخصص الشركة سعر المعاملة على كل التزام أداء بمبلغ يصف مبلغ العوض/المقابل الذي تتوقع الشركة أن يكون لها حق فيه مقابل تحويل السلع أو الخدمات المتعهد بها إلى العميل.

الخطوة الخامسة: يتم الاعتراف بالإيرادات عندما يتم نقل السيطرة على السلع أو الخدمات إلى العميل. تحصل عملية نقل السلع أو الخدمات عندما يملك العميل السيطرة على تلك السلع أو الخدمات المحولة له. يحصل العميل على السيطرة على السلع أو الخدمات إذا كانت لديه القدرة على الاستخدام المباشر واستحقاق المنفعة من السلعة أو الخدمة. يتم قياس الإيرادات بالقيمة العادلة لمبلغ العوض أو المبالغ المستحقة، مع مراعاة شروط الدفع المحددة تعاقدياً واستبعاد الضرائب أو الرسوم.

د. تحويل العملات الأجنبية

تعرض الشركة القوائم المالية بالريال السعودي وهو العملة التشغيلية. تقاس البنود المتضمنة في القوائم المالية لكل منشأة باستخدام العملة التشغيلية لتلك المنشأة. تحول المعاملات التي تتم بعملات أجنبية إلى الريال السعودي بأسعار التحويل السائدة عند إجراء المعاملة. ويتم تحويل الموجودات والمطلوبات النقدية بالعملات الأجنبية كما في تاريخ القوائم المالية إلى الريال السعودي بالأسعار السائدة في ذلك التاريخ. تدرج المكاسب والخسائر الناتجة عن التسديدات وتحويل المعاملات بالعملات الأجنبية في قائمة الربح أو الخسارة.

هـ. منافع الموظفين

التزامات منافع الموظفين

يتم احتساب التزامات منافع الموظفين باستخدام طريقة وحدة الائتمان المتوقعة في نهاية كل فترة قوائم. يتم تسجيل صافي التزامات المنافع المحددة المعاد قياسها، التي تشمل الأرباح والخسائر الاكتوارية، فوراً ضمن قائمة المركز المالي مع قيد مصروف أو رصيد دائن في قائمة الدخل الشامل الآخر في الفترة التي تحدث فيها. ويتم إدراج إعادة القياس المعترف بها في الدخل الشامل الآخر فوراً في الأرباح المبقاة ولا يتم إدراجها في قائمة الأرباح والخسائر خلال الفترات اللاحقة. يتم الاعتراف بالتغيرات في القيمة الحالية لالتزامات الاستحقاقات المحددة الناتجة عن تغييرات وتخفيضات في الخطط بها مباشرة بالأرباح والخسائر كتكاليف خدمة سابقة غير مسجلة. يتم احتساب الفائدة بتطبيق معدل الخصم في بداية الفترة على صافي المطلوبات أو الموجودات المحددة. تصنف تكاليف الاستحقاقات المحددة على النحو التالي:

- تكاليف الخدمة (بما في ذلك تكلفة الخدمة الحالية وتكلفة الخدمة السابقة، فضلاً عن المكاسب والخسائر من التخفيضات والتعديلات):
- مصروفات الفوائد؛
- وإعادة القياس.

تعرض الشركة المكونين الأولين لتكاليف المنافع المحددة في الربح أو الخسارة في البنود ذات الصلة. ويدرج إعادة القياس ضمن الدخل الشامل الآخر.

منافع الموظفين قصيرة الأجل

يتم إثبات وقياس الالتزام عن المزايا المتعلقة بالأجور والرواتب والإجازات السنوية وتذاكر الطيران والإجازات المرضية والتي يتوقع دفعها بالكامل خلال ١٢ شهر بعد نهاية الفترة التي يقدم فيها الموظفون الخدمة ذات الصلة. ويتم قيد الالتزام بالمبلغ غير المخصوم للمنافع المتوقع دفعها مقابل تلك الخدمات.

منافع التقاعد

يتم قيد الدفعات التي تتم لخطط المساهمات المحددة كمصروف عند استحقاقها.

و. الزكاة

تقوم الشركة باحتساب الزكاة وقيد مخصص لها وفقاً للأنظمة المالية في المملكة العربية السعودية ويتم قيدها في قائمة الربح أو الخسارة. يتم احتسابها باستخدام معدلات ضريبية تم سنها أو تطبيقها بنهاية فترة القوائم المالية.



ج. الممتلكات والآلات والمعدات

يتم قيد الممتلكات والآلات والمعدات بالتكلفة ناقصًا الاستهلاك المتراكم وخسائر الانخفاض في القيمة، إن وجد عندما يتوقع أن تستخدم قطع الغيار خلال أكثر من فترة واحدة، يتم احتسابها كممتلكات والآلات ومعدات. تتضمن التكلفة التاريخية المصاريف المتعلقة مباشرة باقتناء أحد البنود. وتكون التكاليف اللاحقة مشمولة ضمن القيمة الدفترية للموجودات أو يتم قيدها كأصل منفصل، حسبما يكون مناسبًا، ويتم ذلك فقط عندما يكون من المحتمل أن تتدفق منافع اقتصادية متعلقة بالبند إلى الشركة مع إمكانية قياس التكلفة بشكل موثوق.

يتحقق الاستهلاك لشطب تكلفة الموجودات بعد تنزيل القيم المتبقية على مدى أعمارها الإنتاجية باستخدام طريقة القسط الثابت. تتم مراجعة الأعمار الإنتاجية المقدر والقيم المتبقية وطريقة الاستهلاك في نهاية كل فترة قوائم مالية، ويتم احتساب أي تغييرات على أساس مستقبلي. تقوم الشركة بتطبيق المعدلات السنوية للاستهلاك على ممتلكاتها وآلاتها ومعداتنا:

الجدول رقم (٦٣): المعدلات السنوية لاستهلاك الممتلكات والمعدات

المعدلات السنوية للاستهلاك	تصنيف الممتلكات والآلات والمعدات
العمر الإنتاجي للتحسينات أو فترة الإيجار أيهما أقصر	تحسينات المباني المستأجرة
٥ سنوات	المعدات
١٠ سنوات	حاويات وبيوت جاهزة
٣ سنوات	أجهزة الكمبيوتر والطابعات
٥ سنوات	السيارات
٥-٣ سنوات	أثاث ومفروشات
١٥-٧ سنوات	آلات

لا يتم استهلاك الأرض والأعمال الرأسمالية قيد التنفيذ.

يتم إلغاء الاعتراف بأحد بنود الممتلكات والآلات والمعدات عند استبعاده أو عندما لا يتوقع أن تنشأ أي منافع اقتصادية من الاستخدام المستمر للأصل. يتم تحديد أي أرباح أو خسائر ناتجة عن الاستبعاد أو استبعاد أحد بنود الممتلكات والآلات والمعدات بالفرق بين صافي متحصلات البيع والقيمة الدفترية للأصل، ويتم الاعتراف بها في قائمة الربح أو الخسارة.

ج. حق استخدام الأصول ومطلوبات عقود الإيجار

قامت الشركة بالاعتراف بموجودات ومطلوبات لعقود إيجاراتها التشغيلية المتعلقة بأرض المصنع. يتم توزيع كل دفعة إيجار بين المطلوبات وتكلفة التمويل. يتم تحميل تكلفة التمويل على قائمة الربح أو الخسارة على مدى فترة الإيجار بحيث يتم تحقيق معدل فائدة دوري ثابت على الرصيد المتبقي من الالتزام لكل فترة. يتم استهلاك حق استخدام الأصل على مدى العمر الإنتاجي للأصل وفترة عقد الإيجار، أيهما أقصر، على أساس القسط الثابت.

يتم مبدئيًا قياس الموجودات والمطلوبات الناشئة عن عقد الإيجار على أساس القيمة الحالية. يتم قياس حق استخدام الأصول بالتكلفة التي تتضمن الآتي:

- مبلغ القياس المبدئي لمطلوبات الإيجار،
- أي دفعات إيجارية تم سدادها في أو قبل تاريخ بدء العقد ناقصًا أي حوافز إيجار مستلمة،
- أي تكاليف مباشرة مبدئية، و
- تكاليف التجديد.

يتم القياس اللاحق لحق استخدام الأصول بالتكلفة ناقصًا الاستهلاك المتراكم. تتضمن مطلوبات الإيجار صافي القيمة الحالية لدفعات الإيجار التالية:

- الدفعات الثابتة (بما في ذلك الدفعات الثابتة في جوهرها) ناقصًا أي حوافز إيجار مدينة،
- دفعات الإيجار المتغيرة التي تستند إلى مؤشر أو معدل،
- المبالغ المتوقعة دفعها من قبل المستأجر بموجب ضمانات القيمة المتبقية،
- سعر ممارسة خيار الشراء إذا كان المستأجر متأكدًا بشكل معقول من ممارسة هذا الخيار، و
- دفعات الغرامات الخاصة بإنهاء عقد الإيجار، إذا كانت مدة الإيجار تعكس ممارسة المستأجر لذلك الخيار.



يتم خصم مدفوعات عقد الإيجار باستخدام معدل الاقتراض الإضافي والذي يمثل السعر الذي سيدفعه المستأجر ليقترض الأموال اللازمة للحصول على أصل ما بقيمة مماثلة في بيئة اقتصادية مماثلة بشروط وأحكام مماثلة. تم إثبات المدفوعات المرتبطة بعقود الإيجار قصيرة الأجل وإيجارات الموجودات منخفضة القيمة على أساس القسط الثابت كمصروف في قائمة الربح أو الخسارة. عقود الإيجار قصيرة الأجل هي عقود إيجار ذات فترة إيجار مدتها ١٢ شهراً أو أقل.

يتم التفاوض على شروط عقود الإيجار على أساس فردي وتحتوي على نطاق واسع من الشروط والأحكام المختلفة. عند تحديد مدة عقد الإيجار، تأخذ الإدارة في الاعتبار جميع الحقائق والظروف التي تخلق حافزاً اقتصادياً لممارسة خيار التمديد، أو عدم ممارسة خيار الإنهاء. يتم تضمين خيارات التمديد فقط في مدة عقد الإيجار إذا كان عقد الإيجار مؤكداً إلى حد ما. عند تحديد مدة عقد الإيجار، تأخذ الإدارة عمومًا في الاعتبار بعض العوامل بما في ذلك فترات التأجير التاريخية وتكاليف توقف الأعمال المطلوبة لاستبدال الأصل المؤجر.

ط. انخفاض قيمة الموجودات غير المالية

تقوم الشركة في كل تاريخ مشمول بالتقرير بتقييم ما إذا كان هناك ثمة مؤشرات على إمكانية انخفاض قيمة إحدى الموجودات. وفي حال وجود أي مؤشر، أو عند الحاجة لإجراء فحص انخفاض القيمة السنوية لإحدى الموجودات، تقدر الشركة قيمة الموجودات القابلة للاسترداد. وتمثل قيمة الموجودات القابلة للاسترداد القيمة العادلة الأعلى لتلك الموجودات أو لوحة توليد النقد ناقصاً تكاليف الاستبعاد وقيمتها المستخدمة. بالنسبة للموجودات الفردية، ما لم تكن لا تولد تدفقات نقدية واردة، يتم تحديد أنها مستقلة إلى حد كبير عن تلك المتأتية من موجودات أو مجموعات موجودات أخرى.

حيث تتجاوز القيمة الدفترية لإحدى الموجودات أو وحدة توليد النقد قيمتها القابلة للاسترداد، تعتبر الموجودات منخفضة القيمة ويتم تخفيضها إلى قيمتها القابلة للاسترداد.

عند تقييم القيمة المستخدمة، يتم تخفيض التدفقات النقدية المستقبلية المقدره إلى قيمتها الحالية باستخدام معدل خصم ما قبل الضريبة يعكس تقييمات السوق الحالية للقيمة الزمنية للأموال والمخاطر المتعلقة تحديداً بالموجودات. عند تحديد القيمة العادلة ناقصاً تكاليف الاستبعاد، يؤخذ في الاعتبار التعاملات السوقية الحديثة، فإن تعذر تحديد أي من تلك التعاملات، يتم استخدام نموذج تقييم مناسب. يتم تأكيد هذه الحسابات عن طريق مضاعفات التقييم وأسعار الأسهم المدرجة للشركات الشبيهة المتداولة لدى الجمهور أو غيرها من مؤشرات القيمة العادلة المتاحة.

تقوم الشركة باحتساب خسائر انخفاض القيمة على أساس الموازنات والتنبؤات التفصيلية والتي تم إعدادها بشكل منفصل لكل وحدة توليد نقد في الشركة والتي تخصص لها الأصول الفردية. هذه الموازنات والتنبؤات تغطي عموماً فترة خمس سنوات. يتم حساب معدل النمو طويل الأجل وتطبيقه على التدفقات النقدية المستقبلية للمشروع بعد السنة الخامسة.

يتم الاعتراف بخسائر انخفاض القيمة للعمليات المستمرة في قائمة الأرباح أو الخسائر ضمن الفئات المتعلقة بالنفقات التي تتوافق مع وظيفة الموجودات التي انخفضت قيمتها، باستثناء الممتلكات التي خضعت سابقاً لإعادة تقييم تم إدراجها في بند الدخل الشامل الآخر. كما يتم في هذه الحالة، الاعتراف بانخفاض القيمة في بند الدخل الشامل الآخر بما يصل إلى القيمة المتعلقة بأي إعادة تقييم سابق.

بالنسبة للموجودات باستثناء الشهرة التجارية، يتم إجراء تقييم في كل تاريخ مشمول بالتقرير لتحديد إمكانية اختفاء أو تناقص أي مؤشر على خسائر انخفاض القيمة المعترف بها سابقاً، وتقوم الشركة في حال وجود هذا المؤشر، بتقدير قيمة الموجودات أو وحدة توليد النقد القابلة للاسترداد، ولا يتم عكس خسارة انخفاض القيمة المعترف بها سابقاً إلا إذا طرأ تغيير على الافتراضات المستخدمة لتحديد قيمة الموجودات القابلة للاسترداد منذ الاعتراف بخسارة انخفاض القيمة الأخيرة، ويكون العكس محدوداً بحيث لا تتجاوز القيمة الدفترية للموجودات قيمتها القابلة للاسترداد ولا تتجاوز القيمة الدفترية التي كان من الممكن تحديدها بعد خصم صافي الاستهلاك، لو لم يتم الاعتراف بأي خسارة انخفاض قيمة بالنسبة بالموجودات خلال السنوات السابقة، ويتم الاعتراف بهذا العكس في قائمة الأرباح أو الخسائر ما لم يتم إدراج الموجودات بقيمة خضعت لإعادة تقييم، حيث يتم، في هذه الحالة، التعامل مع العكس كزيادة في إعادة التقييم.

ي. المخزون وقطع الغيار

يظهر المخزون بالتكلفة أو صافي القيمة القابلة للتحقق، أيهما أقل. يتم تحديد تكلفة المخزون باستخدام طريقة المتوسط المرجح. تمثل صافي القيمة القابلة للتحقق السعر المقدر لبيع المخزون مطروحاً منه التكاليف المقدرة للإكمال والتكاليف اللازمة لإتمام عملية البيع.



ك. نقد وما في حكمه

لأغراض قائمة التدفقات النقدية، يتألف النقد وما في حكمه من النقد في الصندوق وودائع لدى البنوك وجميعها متاحة للاستخدام من قبل الشركة ما لم يذكر خلاف ذلك، وتستحق خلال فترة ٩٠ يوماً أو أقل، وهي معرضة لمخاطر غير جوهرية للتغيرات في القيمة.

ل. الأدوات المالية

تعترف الشركة بالأصول المالية أو المطلوبات المالية في قائمة المركز المالي عندما تصبح طرفاً في الأحكام التعاقدية للأداء. يجب على الشركة عند الاعتراف الأولي، أن تقيس الأصل المالي أو الالتزام المالي بقيمته العادلة زائداً أو مطروحاً منه، تكاليف المعاملة التي يمكن عزوها - بشكل مباشر - إلى اقتناء أو إصدار الأصل المالي أو الالتزام المالي. باستثناء أصل مالي أو التزام مالي بالقيمة العادلة من خلال الربح أو الخسارة.

الأصول المالية

يقدم المعيار الدولي للتقارير المالية رقم (٩) المتطلبات الجديدة للتصنيف والقياس للأصول المالية. يتطلب المعيار الدولي لإعداد التقارير المالية رقم (٩) تصنيف جميع الأصول المالية وقياسها لاحقاً بالتكلفة المستفزة أو القيمة العادلة. يعتمد التصنيف على نموذج العمل لإدارة الأصول المالية وخصائص التدفقات النقدية التعاقدية للموجودات المالية، والتي يتم تحديدها في وقت الاعتراف الأولي. يتم تصنيف الأصول المالية في الفئات المحددة التالية بموجب المعيار الدولي لإعداد التقارير المالية رقم (٩):

- أدوات دين بالتكلفة المستفزة.
 - أدوات دين بالقيمة العادلة من خلال بنود الدخل الشامل الآخر (مع إعادة التبيوب إلى قائمة الربح أو الخسارة) أو
 - أدوات ملكية بالقيمة العادلة من خلال بنود الدخل الشامل الآخر (مع عدم إعادة التبيوب إلى قائمة الربح أو الخسارة) أو
 - بالقيمة العادلة من خلال الربح أو الخسارة.
 - الأصول المالية المصنفة كتكلفة مستفزة
- يتم القياس اللاحق لأدوات الدين بالتكلفة المستفزة ناقصاً خسائر الانخفاض في القيمة إذا تم استيفاء كل من الشرطين التاليين (باستثناء أدوات الدين المصنفة بالقيمة العادلة من خلال الربح أو الخسارة عند الاعتراف المبدئي):
- ١ . يحتفظ بالأصل المالي ضمن نموذج أعمال هدفه هو الاحتفاظ بالأصول المالية لتحصيل التدفقات النقدية التعاقدية.
 - ٢ . الشروط التعاقدية للأصل المالي تنشأ تدفقات نقدية في تواريخ محددة لمدفوعات الأصل والفائدة على المبلغ الأصلي.
- إذا لم يستوف أحد الأصول المالية هذين الشرطين، فإنه يتم قياسها بالقيمة العادلة.

تقوم الشركة بإجراء تقييم لنموذج الأعمال على مستوى المحفظة حيث يعكس هذا أفضل طريقة تدار بها الأعمال وتوفير المعلومات إلى الإدارة. عند إجراء تقييم ما إذا كان الأصل محفظ به ضمن نموذج الأعمال الذي يهدف إلى الاحتفاظ بالأصول لجمع التدفقات النقدية التعاقدية، فإن الشركة تأخذ بعين الاعتبار:

- سياسات الإدارة المعلنة وأهداف المحفظة وتشغيل هذه السياسات في ممارسة؛
- المخاطر التي تؤثر على أداء نموذج الأعمال (والأصول المالية المحفوظ بها ضمن نموذج العمل)، وعلى وجه الخصوص، الطريقة التي تدار بها تلك المخاطر؛
- كيف تقوم الإدارة بتقييم أداء المحفظة؛
- ما إذا كانت استراتيجية الإدارة تركز على كسب إيرادات العملات التعاقدية؛
- درجة تكرار أي مبيعات للأصول المتوقعة؛
- السبب وراء أي مبيعات للأصول و
- ما إذا كانت الأصول التي يتم بيعها يتم الاحتفاظ بها لفترة ممتدة من الوقت بالنسبة إلى تاريخ استحقاقها التعاقدية أو بيعها بعد فترة وجيزة من اكتسابها أو لفترة طويلة قبل الاستحقاق.

في حالة تقييم ما إذا كانت التدفقات النقدية التعاقدية هي مجرد مدفوعات لأصل الدين أو الفائدة، فستقوم الشركة بالنظر في الشروط التعاقدية للأداة. وسيشمل هذا تقييم ما إذا كان الأصل المالي يحتوي على مدة تعاقدية يمكن أن تغير توقيت أو مقدار التدفقات النقدية التعاقدية بحيث لا تستوفي هذا الشرط. يتم إثبات الدخل على أساس الفائدة الفعالة لأدوات الدين التي تم قياسها لاحقاً بالتكلفة المستفزة ويتم إثبات الفائدة في قائمة الدخل. أدوات الدين التي يتم قياسها لاحقاً بالتكلفة المستفزة، تخضع لاختبار الهبوط في القيمة.



- الأصول المالية بالقيمة العادلة من خلال الدخل الشامل الآخر مع إعادة التقييم إلى قائمة الربح أو الخسارة يتم القياس اللاحق لأدوات الدين التي تستوفي الشروط التالية في (القيمة العادلة من خلال الدخل الشامل الآخر):
 - يتم الاحتفاظ بالأصول المالية ضمن نموذج أعمال والذي يتحقق الهدف منه من خلال تحصيل تدفقات النقدية التعاقدية وبيع الأصول المالية و
 - الشروط التعاقدية للأصل المالي تنشأ تدفقات نقدية في تواريخ محددة لمدفوعات الأصل والفائدة على المبلغ الأصلي.
- بالنسبة للأدوات المالية للديون التي تم قياسها في (القيمة العادلة من خلال الدخل الشامل الآخر)، يتم إثبات دخل العمولة وخسائر الانخفاض في القيمة في قائمة الربح أو الخسارة ويتم احتسابها بنفس الطريقة كما في الأصول المالية التي يتم قياسها بالتكلفة المستنفذة.
 - تدرج جميع التغيرات الأخرى في القيمة الدفترية لهذه الأدوات في قائمة الدخل الشامل الآخر وتتراكم تحت احتياطي إعادة تقييم الاستثمار وعندما يتم استبعاد هذه الأدوات، يتم إعادة تصنيف الأرباح أو الخسائر المتراكمة المعترف بها في الدخل الشامل الآخر إلى قائمة الربح أو الخسارة.
- الأصول المالية بالقيمة العادلة من خلال الربح أو الخسارة
 - يتم تصنيف أدوات الاستثمار في الحقوق الملكية بالقيمة العادلة من خلال الربح أو الخسارة، إلا إذا قامت الشركة بتعيين ذلك الاستثمار على أنه محتفظ به لغير المتاجرة كما في القيمة العادلة من خلال بنود الدخل الشامل الآخر عند الاعتراف الأولي.
 - يتم قياس أدوات الدين التي لا تقي بالتكلفة المستنفذة لمعايير القيمة العادلة من خلال الدخل الشامل الآخر بالقيمة العادلة من خلال الربح أو الخسارة. بالإضافة إلى ذلك، يتم قياس أدوات الدين التي تستوفي معايير التكلفة المستنفذة، والتي تم تحديدها بالقيمة العادلة من خلال الربح أو الخسارة لتجنب عدم مطابقة الحسابات، بالقيمة العادلة من خلال قائمة الدخل.
 - يمكن تصنيف أدوات الدين بالقيمة العادلة من خلال الربح أو الخسارة عند التحقق المبدئي إذا كان هذا التصنيف يلغي أو يقلل بشكل كبير من عدم تناسق القياس أو الاعتراف الذي قد ينشأ من قياس الأصول أو المطلوبات أو الاعتراف بالمكاسب والخسائر على أساسات مختلفة.
 - يتم إعادة تصنيف أدوات الدين من التكلفة المستنفذة إلى القيمة العادلة من خلال الربح أو الخسارة عندما يتم تغيير نموذج الأعمال بحيث لم يعد مستوفي معايير التكلفة المستنفذة. لا يُسمح بإعادة تصنيف أدوات الدين المحددة بالقيمة العادلة من خلال الربح أو الخسارة عند الاعتراف الأولي.
 - يتم قياس الأصول المالية بالقيمة العادلة في نهاية كل فترة مراجعة، مع إدراج أي أرباح أو خسائر ناتجة عن إعادة قياس في قائمة الربح أو الخسارة.
 - تدرج إيرادات العمولة على أدوات الدين بالقيمة العادلة في قائمة الربح أو الخسارة.
 - يتم إثبات دخل توزيعات الأرباح على الاستثمارات في أدوات حقوق الملكية بالقيمة العادلة من خلال الربح أو الخسارة في قائمة الربح أو الخسارة عندما يتم تأسيس حق الشركة في استلام توزيعات الأرباح وفقاً للمعيار الدولي لإعداد التقارير المالية (١٥) الإيرادات من العقود مع العملاء.
- الاستثمار في أدوات حقوق الملكية بالقيمة العادلة من خلال الدخل الشامل الآخر
 - عند الاعتراف الأولي، يمكن للشركة إجراء قرار لا رجعة فيها (على أساس كل أداة على حدة) حيث يصنف القرار الاستثمارات في أدوات حقوق الملكية بالقيمة العادلة من خلال الدخل الشامل الآخر. لا يسمح بتصنيف هذه الاستثمارات بالقيمة العادلة من خلال الدخل الشامل الآخر إذا تم الاحتفاظ بها للمتاجرة.
 - يتم الاحتفاظ بأصل مالي أو التزام مالي للمتاجرة في الحالات التالية:
 - يتم اكتسابها أو تكبيدها بشكل أساسي لغرض بيعها أو إعادة شرائها على المدى القريب؛
 - عند الاعتراف المبدئي، يعد هذا جزءاً من محفظة أدوات مالية محددة يتم إدارتها معاً والتي يوجد دليل على وجود نمط حقيقي من جني الأرباح على المدى القصير. أو
 - مشتق باستثناء مشتق عقد ضمان مالي أو معين وأداة تحوط فعالة.
 - مبدئياً يتم قياس الاستثمارات في أدوات حقوق الملكية بالقيمة العادلة من خلال الدخل الشامل الآخر بالإضافة إلى تكاليف المعاملة.



بعد ذلك، يتم قياسها بالقيمة العادلة مع الاعتراف بالأرباح والخسائر الناتجة عن التغيرات في القيمة العادلة في الدخل الشامل الآخر والمتركمة في احتياطات أخرى. لا يتم أبداً إعادة تصنيف الأرباح والخسائر على أدوات حقوق الملكية إلى قائمة الربح أو الخسارة ولا يتم إثبات أي انخفاض في قائمة الربح أو الخسارة. يتم الآن قياس الاستثمارات في حقوق الملكية الغير مدرجة والتي كانت مسجلة سابقاً بالتكلفة وفقاً لمعيار المحاسبة الدولي رقم (٣٩) بالقيمة العادلة. لن يتم إعادة تصنيف الربح أو الخسارة المتركمة إلى قائمة الربح أو الخسارة عند بيع الاستثمارات.

يتم إثبات توزيعات الأرباح على هذه الاستثمارات في قائمة الربح أو الخسارة عندما يثبت حق الشركة في استلام توزيعات الأرباح وفقاً للمعيار الدولي لإعداد التقارير المالية (١٥) الإيرادات من العقود مع العملاء، ما لم تمثل الأرباح الموزعة بوضوح استرداد جزء من تكلفة الاستثمار.

يتضمن احتياطي إعادة تقييم الاستثمار التغير التراكمي الصافي في القيمة العادلة للاستثمار في حقوق الملكية المقاسة بالقيمة العادلة من خلال الدخل الشامل الآخر. عندما يتم استبعاد هذه الأدوات المالية، فإن المبلغ المتراكم في القيمة العادلة يتم تحويل الاحتياطي إلى الأرباح المبقة.

الانخفاض في قيمة الأصول المالية

تقوم الشركة بتحديد مخصص خسائر الائتمان المتوقعة (Expected Credit Loss) لأدوات الدين التي يتم قياسها بالتكلفة المستفزة أو بالقيمة العادلة للدخل الشامل الآخر، مثل عقود التأجير المدينة، والذمم المدينة التجارية، بالإضافة إلى التزامات القروض وعقود الضمان المالي.

لا يتم الاعتراف بخسائر انخفاض القيمة للاستثمارات في أدوات الحقوق الملكية. يعكس مبلغ خسائر الائتمان المتوقعة التغيرات في مخاطر الائتمان منذ الاعتراف الأولي بالأداة المالية المعنية.

تطبق الشركة الطريقة أو المدخل المبسط لاحتمال الانخفاض في القيمة بالنسبة للذمم المدينة التجارية، مع الأخذ في الاعتبار الخسائر الائتمانية المتوقعة على مدى العمر في التدفقات النقدية المقدر. يتم تقدير الخسائر الائتمانية المتوقعة على الأصول المالية باستخدام معدل تدفق بناء على الخبرة التاريخية للخسائر الائتمانية للشركة، مع تعديلها وفقاً للعوامل الخاصة بالمدينين، والظروف الاقتصادية العامة وتقييم كل من الظروف الحالية والمستقبلية في تاريخ التقرير، بما في ذلك القيمة الزمنية للنقود إذا كان ذلك مناسباً.

بالنسبة لجميع الأدوات المالية الأخرى، تطبق الشركة الطريقة أو النهج العام لحساب قيمة الانخفاض. يتم تسجيل الخسائر الائتمانية المتوقعة على مدى الحياة عندما تكون هناك زيادة كبيرة في مخاطر الائتمان منذ الاعتراف الأولي ويتم تسجيل الخسائر الائتمانية المتوقعة لمدة ١٢ شهراً إذا لم تتزايد مخاطر الائتمان على الأداة المالية بشكل كبير منذ الاعتراف الأولي. تقييم ما إذا كانت المخاطر الائتمانية للأداة المالية قد زادت بشكل كبير منذ الاعتراف الأولي من خلال الأخذ في الاعتبار التغير في مخاطر التخلف عن السداد على مدى العمر المتبقي للأداة المالية.

قياس وتقدير الخسائر الائتمانية المتوقعة

يعد قياس خسائر الائتمان المتوقعة دالة على احتمال التخلف عن السداد، أو الخسارة المعطاة الافتراضية (بمعنى حجم الخسارة إذا كان هناك تخلف عن السداد). يعتمد تقييم احتمالية التخلف عن السداد على المعلومات التاريخية التي تم تعديلها بواسطة المعلومات المستقبلية التي من الممكن توقعها كما هو موضح أعلاه.

بالنسبة للتخلف عن السداد في الأصول المالية، فإن ذلك يتم تمثيله بالقيمة الدفترية الإجمالية للأصول في تاريخ التقرير. يتم الوصول إلى التعريض عند التخلف عن البنود خارج الميزانية عن طريق تطبيق معامل تحويل الرصيد على الجزء غير المسحوب من التعرض.

عندما يتم قياس الخسائر الائتمانية المتوقعة على مدى الحياة لمعرفة الحالات التي قد لا يتوفر فيها دليل على حدوث زيادات كبيرة في مخاطر الائتمان على مستوى الأداة الفردية، يتم تجميع الأدوات المالية على أساس التالي:

- طبيعة الأدوات المالية (أي الذمم المدينة التجارية والذمم المدينة الأخرى، مستحقات التأجير التمويلي والمبالغ المستحقة من العملاء كمجموعات منفصلة. بالنسبة لقروض أطراف ذات علاقة، يتم تقييم خسائر الائتمان المتوقعة على أساس فردي)؛
- حالات تخلف سابقة
- طبيعة وحجم قطاع العمل للمدينين؛ و
- تصنيفات ائتمانية خارجية إذا كان ذلك متاحاً.



تعترف الشركة بأرباح أو خسائر انخفاض القيمة في قائمة الربح أو الخسارة لكافة الأدوات المالية مع تعديل مقابل لقيمتها الدفترية من خلال حساب مخصص للخسارة، باستثناء استثمارات في أدوات الدين التي يتم قياسها بالقيمة العادلة من خلال الدخل الشامل الآخر، والتي يتم الاعتراف بمخصص للخسارة فيها من خلال قائمة الدخل الشامل الآخر في احتياطي إعادة تقييم الاستثمار، ولا يقلل من القيمة الدفترية للأصل المالي في قائمة المركز المالي.

استبعاد الأصول المالية

تقوم الشركة بإلغاء تحقق الأصل المالي فقط عندما تنتهي الحقوق التعاقدية للتدفقات النقدية من الأصل؛ أو تقوم بتحويل الأصل المالي أو جميع مخاطره ومزايا الملكية إلى كيان آخر. إذا لم تقم الشركة بنقل أو الاحتفاظ بشكل جوهري بجميع مخاطره ومكافآت الملكية واستمرت في السيطرة على الأصول المحولة، تعترف الشركة بحصتها المحتفظ بها في الأصول والمطلوبات المرتبطة بالمبالغ التي قد تضطر لدفعها. إذا احتفظت الشركة بكافة مخاطره ومزايا ملكية الأصل المالي المحول، تستمر الشركة في الاعتراف بالأصل المالي وتقرر أيضاً بالاقتراض المضمون للعوائد المستلمة.

المطلوبات المالية

تم تصنيف وقياس المطلوبات المالية المدرجة بالتكلفة المستفزة باستخدام طريقة العائد الفعلي.

بالنسبة للمطلوبات المالية المحددة بالقيمة العادلة من خلال الربح أو الخسارة، مقدار التغيير في القيمة العادلة للمطلوبات المالية التي تُعزى إلى التغيرات في مخاطر الائتمان الخاصة بهذه الالتزامات يتم التعرف عليه من خلال الدخل الشامل الآخر، ما لم يكن الاعتراف بتأثيرات التغييرات في مخاطر الائتمان بالمطلوبات في الدخل الشامل الآخر سيخلق أو يوسع عدم تطابق محاسبي في قائمة الربح أو الخسارة. التغيرات في القيمة العادلة لم يتم إعادة تصنيف مخاطر الائتمان الناتجة عن الالتزام المالي في قائمة الدخل.

يشتمل احتياطي ائتمان المطلوبات على التغيرات المتراكمة في القيمة العادلة للمطلوبات المالية بالقيمة العادلة من خلال الربح أو الخسارة والتي تُعزى إلى التغيرات في مخاطر الائتمان لهذه المطلوبات التي لن تؤدي إلى إنشاء أو عدم تطابق في المحاسبة في قائمة الربح أو الخسارة. لا يتم لاحقاً تحويل المبلغ المقدم في احتياطي الائتمان إلى قائمة الربح أو الخسارة. عندما تكون هذه الاستثمارات عند استبعادها، يتم تحويل المبلغ المتراكم في احتياطي ائتمان المطلوبات إلى الأرباح المحتجزة.

إلغاء الاعتراف بالمطلوبات المالية

تقوم الشركة بإلغاء الاعتراف بالمطلوبات المالية فقط عندما يتم الوفاء أو إلغاء أو انتهاء مطلوبات الشركة.

أ. المنح

يتم الاعتراف بالمنح عند توفر تأكيد معقول على تلقي المنحة والتقيد بجميع الشروط المرتبطة بها. كما يتم الاعتراف بالمنحة عندما تتعلق ببند المصاريف كدخل على أساس منتظم طوال الفترات التي يتم فيها صرف التكاليف المعترمة تعويضاً. ويتم الاعتراف بالمنحة عندما تتعلق بإحدى الموجودات، كدخل بمبالغ متساوية على مدى العمر الإنتاجي المتوقع للموجودات ذات الصلة.

تلقت الشركة من المساهمين قروضاً بدون فوائد. يتم التعامل مع الفرق بين القيمة الدفترية الأولية للقروض (قيمتها العادلة) والعائدات المستلمة، كمنحة. يتم تأجيل دخل المنحة وإظهاره لاحقاً في قائمة الأرباح أو الخسائر عن نفس فترة سداد القرض ذو الصلة.

ب. تكاليف الاقتراض

إن تكاليف الاقتراض المتعلقة مباشرة باقتناء أو إنشاء أو إنتاج الموجودات المؤهلة والتي هي أصول تتطلب فترة زمنية جوهرياً لتكون جاهزة للاستخدام المرجو منها أو بيعها يتم إضافتها إلى تكلفة تلك الموجودات حتى تصبح جاهزة بشكل جوهري للاستخدام أو البيع.

يتم خصم إيرادات الاستثمار المكتسبة من الاستثمار المؤقت لقروض محددة حتى يتم إنفاقها على الموجودات المؤهلة من تكاليف الاقتراض المؤهلة للرسملة.

يتم الاعتراف بكافة تكاليف الاقتراض الأخرى في الأرباح أو الخسائر في الفترة التي يتم تكبدها فيها.



ج. مخصصات

يتم الاعتراف بالمخصصات عندما يكون على الشركة التزام حالي (قانوني أو استدلالي) كنتيجة لحدث سابق، ومن المحتمل أن يكون مطلوباً من الشركة سداد الالتزام، ويمكن إجراء تقدير موثوق لمبلغ الالتزام.

إن المبلغ المعترف به كمخصص هو أفضل تقدير للمقابل المطلوب لتسوية الالتزام الحالي في نهاية فترة القوائم المالية مع الأخذ في الاعتبار المخاطر والشكوك المحيطة بالالتزام. عندما يتم قياس المخصص باستخدام التدفقات النقدية المقدرة لتسوية الالتزام الحالي، فإن قيمته الدفترية هي القيمة الحالية لتلك التدفقات النقدية (عندما يكون تأثير القيمة الزمنية للنقود جوهرياً). عند استخدام الخصم، تسجل الزيادة في المخصص نتيجة مرور الوقت كتكلفة تمويل.

1-11 نتائج العمليات

1-11-1 قائمة الدخل

الجدول رقم (٦٤): قائمة الدخل للسنوات المالية المنتهية في ٣١ ديسمبر ٢٠١٩م و٢٠٢٠م وفترة التسعة أشهر المنتهية في ٣٠ سبتمبر ٢٠٢٠م و٢٠٢١م

التغير لفترة التسعة أشهر المنتهية في ٣٠ سبتمبر ٢٠٢٠م - ٢٠٢١م	فترة التسعة أشهر المنتهية في ٣٠ سبتمبر ٢٠٢١م (مفحوصة)	فترة التسعة أشهر المنتهية في ٣٠ سبتمبر ٢٠٢٠م (مفحوصة)	التغير السنوي ٢٠١٩م - ٢٠٢٠م	٢٠٢٠م (مراجعة)	٢٠١٩م (مراجعة)	آلاف الريالات السعودية
%٢٨٢,٠	١٠٣,٩٣٩	٢٧,٢٠٩	%٢١٤,٥	٦٨,٨٥٤	٢١,٨٩٤	المبيعات
%٣١٧,٩	(٨٩,١٥٣)	(٢١,٣٣٤)	%١٨٢,٥	(٥٣,٥٨٢)	(١٨,٩٧٠)	تكلفة المبيعات
%١٥١,٧	١٤,٧٨٦	٥,٨٧٤	%٤٢٢,٤	١٥,٢٧٣	٢,٩٢٤	إجمالي الربح
%٥٥,٥	(٢,٩٦٨)	(١,٩٠٩)	%٦٥,٣	(٤,٥٢٧)	(٢,٧٣٨)	مصاريف عمومية وإدارية
%١٩٨,٢	١١,٨٢٢	٣,٩٦٥	%٥٦٨,١	١٠,٧٤٦	١٨٦	صافي الربح / (الخسارة) قبل التكاليف التمويلية والزكاة
لا ينطبق	٤	-	(%٨٦,٨)	١٥	١١١	إيرادات أخرى
(%٢٨,١)	(١٦٠)	(٢٣٣)	(%٧٨,٨)	(٢٠٢)	(٩٥٢)	تكاليف التمويل
لا ينطبق	٢,٣٥٠	-	لا ينطبق	-	-	الربح من الاستحواذ
%٢٧٤,٤	١٤,٠١٢	٣,٧٤٢	%١٧٠,٧	١٠,٥٥٨	(٦٥٦)	صافي الربح / (الخسارة) قبل الزكاة
%٢١,٦	(٩٣١)	(٧٦٦)	%١٥٢,٩	(٩٩١)	(٣٩٢)	الزكاة
%٣٣٩,٥	١٣,٠٨١	٢,٩٧٦	%١٠١٣,١	٩,٥٦٧	(١,٠٤٨)	صافي الربح / (الخسارة)
لا ينطبق	-	-	%١١٤١,٩	(١٤٧)	(١٢)	بنود الدخل الشامل الآخر: خسائر إعادة قياس التزامات منافع الموظفين
%٣٣٩,٥	١٣,٠٨١	٢,٩٧٦	%٩٨٨,٩	٩,٤٢٠	(١,٠٦٠)	إجمالي الدخل الشامل / (الخسارة الشاملة)
نقطة مئوية	نقطة مئوية	نقطة مئوية	نقطة مئوية	نقطة مئوية	نقطة مئوية	كنسبة مئوية من إجمالي المبيعات
(٧,٤)	%١٤,٢	%٢١,٦	٨,٨	%٢٢,٢	%١٣,٤	مجمّل الربح
(٣,٢)	%١١,٤	%١٤,٦	١٤,٨	%١٥,٦	%٠,٨	صافي الربح قبل التكاليف التمويلية والزكاة
(٠,٣)	%١٣,٥	%١٣,٨	١٨,٣	%١٥,٣	(%٣,٠)	الربح / (الخسارة) قبل الزكاة
١,٦	%١٢,٦	%١٠,٩	١٨,٧	%١٣,٩	(%٤,٨)	صافي الربح / (الخسارة)
التغير	التغير	التغير	التغير	التغير	التغير	مؤشرات الأداء الرئيسية
٤,٢٥٠	٢٤,٧٥٠	٢٠,٥٠٠	٤,٠٠٠	٢٨,٠٠٠	٢٤,٠٠٠	الطاقة الإنتاجية التصوي للمصنع (ألف كيلوجرام)
١٥,٢٦٥	٢٤,٣٢٣	٩,٠٥٨	٩,٨٠٠	١٩,٦٣٦	٩,٨٣٦	الكميات المصنعة (ألف كيلوجرام)
%٥٤,١	%٩٨,٣	%٤٤,٢	%٢٩,١	%٧٠,١	%٤١,٠	الطاقة الإنتاجية المستغلة للمصنع (نسبة)
٨,٤٦١	١٢,٧٨٧	٥,٣٢٦	٥,٢٣٧	١٢,٧١٤	٧,٤٧٧	الكميات المباعة (ألف كيلوجرام)
٢,٤	٧,٥٤	٥,١١	٢,٥	٥,٤٢	٢,٩٣	متوسط السعر لكل كيلوجرام
٢,٩	٥,١٠	٢,٢٤	١,٢	٢,٦٠	١,٤٠	متوسط التكلفة لكل كيلوجرام

المصدر: القوائم المالية للمراجعة للسنوات المالية المنتهية في ٣١ ديسمبر ٢٠١٩م و٢٠٢٠م والقوائم المالية الأولية الموحدة المفحوصة لفترة التسعة أشهر المنتهية في ٣٠ سبتمبر ٢٠٢٠م و٢٠٢١م



إجمالي المبيعات

ارتفع إجمالي المبيعات بنسبة ٢١٤,٥٪ من ٢١,٩ مليون ريال سعودي في عام ٢٠١٩م إلى ٦٨,٩ مليون ريال سعودي في عام ٢٠٢٠م مقابل الارتفاع في متوسط سعر البيع بنسبة ٨٤,٩٪ من ٢,٩٣ ريال سعودي/ كيلوجرام إلى ٥,٤٢ ريال سعودي/ كيلوجرام، بالإضافة إلى الارتفاع في الكميات المباعة بنسبة ٧٠,٠٪ من ٧,٤٧٧ كيلوجرام إلى ١٢,٧١٤ كيلوجرام خلال الفترة ذاتها. حيث كان الارتفاع نتيجة للآتي:

١. ارتفاع في مبيعات النحاس بقيمة ٣٠,٨ مليون ريال سعودي (ساهم النمو في مبيعات النحاس بنسبة ٦٥,٣٪ من إجمالي النمو) نتيجة:

أ. الزيادة في الكميات المباعة بنسبة ٢٠٨,٢٪ (من ٥٤٦ ألف كيلوجرام إلى ١,٧ مليون كيلوجرام) و

ب. الارتفاع في متوسط سعر البيع بنسبة ٧٠,٦٪ (من ١٣,٢ ريال سعودي/ كيلوجرام إلى ٢٢,٥ ريال سعودي/ كيلوجرام) متماشية مع الزيادة في أسعار النحاس العالمية (حيث يتم ربط أسعار النحاس للشركة نسبياً بأسعار السوق من خلال بورصة لندن للمعادن).

٢. ارتفاع في مبيعات النحاس الأصفر والرادياتير والمعادن المختلطة بمقدار ١٣,٤ مليون ريال سعودي (ساهم النمو في مبيعات النحاس الأصفر بنسبة ٢٣,٠٪ من إجمالي النمو) نتيجة:

أ. الزيادة في الكميات المباعة بنسبة ٢٤٠,٨٪ (من ١,٠ مليون كيلوجرام إلى ٣,٥ مليون كيلوجرام) و

ب. الارتفاع في متوسط سعر البيع بنسبة ٧٢,٧٪ (من ٢,٧ ريال سعودي/ كيلوجرام إلى ٤,٦ ريال سعودي/ كيلوجرام). كانت الزيادة في متوسط سعر البيع متماشية مع الزيادة في أسعار النحاس العالمية (حيث أن النحاس الأصفر هو خليط من النحاس والزنك). والجدير بالذكر أن سعر النحاس الأصفر يبلغ حوالي ٥٠٪ من أسعار النحاس.

كما ارتفع إجمالي المبيعات بنسبة ٢٨٢,٠٪ من ٢٧,٢ مليون ريال سعودي في فترة التسعة أشهر المنتهية في ٣٠ سبتمبر من عام ٢٠٢٠م إلى ١٠٣,٩ مليون ريال سعودي في فترة التسعة أشهر المنتهية في ٣٠ سبتمبر من عام ٢٠٢١م نتيجة للآتي :

١. ارتفاع في مبيعات النحاس (٤٧,٢+ مليون ريال سعودي) نتيجة الزيادة في الكميات المباعة (من ٧٠٠ ألف كيلوجرام إلى ٢,٠٥٠ ألف كيلوجرام)، بالإضافة إلى الارتفاع في متوسط سعر البيع بنسبة ٤٦,٦٪ (من ٢٠,٥ ريال سعودي/ كيلوجرام إلى ٣٠,٠ ريال سعودي/ كيلوجرام) متماشية مع الزيادة في أسعار النحاس العالمية خلال الفترة ذاتها.

٢. ارتفاع مبيعات النحاس الأصفر والرادياتير والمعادن المختلطة (٦,٨+ مليون ريال سعودي) (جاء ارتفاع في مبيعات النحاس الأصفر بنسبة ٤٩,٢٪ من إجمالي النمو) نتيجة الارتفاع في متوسط سعر البيع بقيمة ٦,٩ كيلوغرام (من ٦,٣ ريال سعودي/ كيلوجرام إلى ١٣,٢ ريال سعودي/ كيلوغرام) متماشية مع الزيادة في أسعار النحاس العالمية خلال الفترة ذاتها.

٣. ارتفاع مبيعات الألومنيوم بقيمة ٩,١ مليون ريال سعودي نتيجة الزيادة في الكميات المباعة (من ٢٨٣ ألف كيلوجرام إلى ١,٥٨٨ ألف كيلوجرام)، بالإضافة إلى الارتفاع في متوسط سعر البيع بقيمة ٢,٩ ريال سعودي/ كيلوغرام (من ٣,٧ ريال سعودي/ كيلوجرام إلى ٦,٦ ريال سعودي/ كيلوغرام) متماشية مع الزيادة في أسعار الألومنيوم العالمية خلال الفترة ذاتها.

من الجدير بالذكر أن شركة سيف إنفورميشن مودرن سيستمز م.ح.؛ الشركة تم الاستحواذ عليها في ٥ مايو ٢٠٢١م من قبل شركة تدوير وساهمت في ارتفاع إيرادات المجموعة بقيمة ٣,٢ مليون ريال سعودي، وذلك من خلال إعادة تدوير الأجهزة الإلكترونية وأجهزة الاتصالات بالإضافة إلى التخلص من الأقراص الصلبة والأجهزة التي تحتوي على بيانات سرية للعملاء.

وتجدر الإشارة إلى أن الشركة لا تقوم بالتحوط، حالياً، ضد التقلبات في أسعار المعادن الحديدية والغير حديدية وتقوم فقط بتجنب الالتزامات طويلة الأجل لتجنب تقلبات الأسعار.

تكلفة المبيعات

ارتفعت تكلفة المبيعات بنسبة ١٨٢,٥٪ من ١٩,٠ مليون ريال سعودي في عام ٢٠١٩م إلى ٥٣,٦ مليون ريال سعودي في عام ٢٠٢٠م نتيجة بشكل رئيسي للآتي :

١. الارتفاع في تكلفة المواد الخام بقيمة ٢٢,٦ مليون ريال سعودي (من ١٠,٥ مليون ريال سعودي في عام ٢٠١٩م إلى ٣٣,١ مليون ريال سعودي في عام ٢٠٢٠م) متأثرة بالزيادة في الكميات المباعة (٥,٢+ مليون كيلوغرام)، بالإضافة إلى الارتفاع في قيمة المواد الخام (من ١,٤ ريال سعودي/ كيلوجرام إلى ٢,٦ ريال سعودي/ كيلوغرام) متأثرة باستحداث شراء مواد خام (عدادات الكهرباء القديمة) من الشركة السعودية للكهرباء إثر التعاقد الحصري خلال النصف الثاني من عام ٢٠٢٠م كجزء من مشروع الشركة السعودية للكهرباء لاستبدال العدادات الكهربائية القديمة بعدادات ذكية.

٢. الارتفاع في تكلفة التصنيع بقيمة ٨,٣ مليون ريال سعودي (من ٦,١ مليون ريال سعودي في عام ٢٠١٩م إلى ١٤,٤ مليون ريال سعودي في عام ٢٠٢٠م) متماشية مع الزيادة في الكميات المباعة خلال الفترة ذاتها.



كما ارتفعت تكلفة المبيعات بنسبة ٣١٧,٩٪ من ٢١,٢ مليون ريال سعودي في فترة التسعة أشهر المنتهية في ٣٠ سبتمبر من عام ٢٠٢٠م إلى ٨٩,٢ مليون ريال سعودي في فترة التسعة أشهر المنتهية في ٣٠ سبتمبر من عام ٢٠٢١م نتيجة الارتفاع في تكلفة المواد الخام بقيمة ٥٨,٤ مليون ريال سعودي (من ١١,٩ مليون ريال سعودي إلى ٧٠,٣ مليون ريال سعودي في الفترة ذاتها)، بالإضافة إلى الارتفاع في تكلفة التصنيع (١٠,٠ مليون ريال سعودي) متماشية مع الزيادة في الكميات المباعة خلال الفترة ذاتها.

إجمالي الربح

ارتفاع إجمالي الربح بنسبة ٤٢٢,٤٪ من ٢,٩ مليون ريال سعودي في عام ٢٠١٩م إلى ١٥,٢ مليون ريال سعودي في عام ٢٠٢٠م تماشيًا مع ارتفاع إجمالي المبيعات وانخفاض تكلفة المبيعات كنسبة مئوية من إجمالي المبيعات (من ٨٦,٦٪ إلى ٧٧,٨٪) نتيجة الارتفاع في متوسط سعر البيع بنسبة أكبر من الارتفاع في تكلفة المواد الخام خلال الفترة ذاتها. كما ارتفع هامش مجمل الربح بما يعادل ٨,٨ نقطة مئوية من ١٣,٤٪ في عام ٢٠١٩م إلى ٢٢,٢٪ في عام ٢٠٢٠م تماشيًا مع الارتفاع في متوسط سعر البيع بنسبة أكبر من الارتفاع في متوسط التكلفة خلال الفترة ذاتها.

ارتفع إجمالي الربح بنسبة ١٥١,٧٪ من ٥,٩ مليون ريال سعودي في فترة التسعة أشهر المنتهية في ٣٠ سبتمبر من عام ٢٠٢٠م إلى ١٤,٨ مليون ريال سعودي في فترة التسعة أشهر المنتهية في ٣٠ سبتمبر من عام ٢٠٢١م تماشيًا مع ارتفاع إجمالي المبيعات مدفوعة بالارتفاع في الكميات المباعة (من ٥,٣٢٦ كيلوجرام إلى ١٣,٧٨٧ كيلوجرام)، بالإضافة إلى الارتفاع في متوسط سعر البيع خلال الفترة ذاتها. في حين انخفض هامش مجمل الربح بما يعادل ٧,٤ نقطة مئوية ليصل إلى ١٤,٢٪ في فترة التسعة أشهر المنتهية في ٣٠ سبتمبر من عام ٢٠٢٠م نتيجة ارتفاع متوسط التكلفة (من ٢,٢٤ ريال سعودي/ كيلوجرام إلى ٥,١٠ ريال سعودي/ كيلوجرام) بنسبة أكبر من الارتفاع في متوسط سعر البيع، بالإضافة إلى الارتفاع في تكلفة المبيعات كنسبة مئوية من إجمالي الإيرادات (من ٧٨,٤٪ إلى ٨٥,٨٪) خلال الفترة ذاتها.

مصاريف إدارية وعمومية

تتكون المصاريف الإدارية والعمومية بشكل أساسي من رواتب ومنافع الموظفين غير المباشرة (ما يقارب ٧٧٪ من الإجمالي خلال ٢٠١٩م و٢٠٢٠م و٧١٪ من الإجمالي ما بين فترة التسعة أشهر المنتهية في ٣٠ سبتمبر من ٢٠٢٠م وفترة التسعة أشهر المنتهية في ٣٠ سبتمبر من ٢٠٢١م) وغيرها.

ارتفعت المصاريف الإدارية والعمومية بنسبة ٦٥,٣٪ من ٢,٧ مليون ريال سعودي في عام ٢٠١٩م إلى ٤,٥ مليون ريال سعودي في عام ٢٠٢٠م نتيجة الارتفاع في تكاليف الموظفين الإداريين وعموميين (+١,٧ مليون ريال سعودي) نتيجة تعيين موظفين جدد، بالإضافة إلى زيادة في متوسط الرواتب الشهرية من ٩,٤ آلاف شهريًا في ٢٠١٩م إلى ١٥,٦ ألف شهريًا في ٢٠٢٠م مدفوعة بزيادة المكافآت السنوية.

كما ارتفعت المصاريف الإدارية والعمومية بنسبة ٥٥,٥٪ من ١,٩ مليون ريال سعودي في فترة التسعة أشهر المنتهية في ٣٠ سبتمبر من ٢٠٢٠م إلى ٣,٠ مليون ريال سعودي في فترة التسعة أشهر المنتهية في ٣٠ سبتمبر من ٢٠٢١م نتيجة الارتفاع في تكاليف الموظفين الإداريين وعموميين (+٢٤٢ مليون ريال سعودي) مدفوعة بتعيين زيادة ٦ موظفين جدد، بالإضافة إلى مصاريف أخرى (+٦٨١ ألف ريال سعودي).

إيرادات أخرى

تتعلق الإيرادات الأخرى بشكل رئيسي من ربح/خسارة صرف العملات الأجنبية وأرباح/خسائر من التخلص من معدات.

مصرف التمويل

يتعلق مصرف التمويل بقرض المساهمين، وانخفاض المصروف من ٩٥٢ ألف ريال سعودي في عام ٢٠١٩م إلى ٢٠٢ ألف ريال سعودي في عام ٢٠٢٠م نتيجة تسوية قرض المساهمين في رأس المال.

أما في الفترة ما بين فترة التسعة أشهر المنتهية في ٣٠ سبتمبر من عام ٢٠٢٠م وفترة التسعة أشهر المنتهية في ٣٠ سبتمبر من عام ٢٠٢١م، تعلق تكاليف التمويل بفائدة الإيجار التمويلي.

الربح من الاستحواذ

يمثل الربح من الاستحواذ بقيمة ٢,٣ مليون ريال سعودي في فترة التسعة أشهر المنتهية في ٣٠ سبتمبر من عام ٢٠٢١م مكاسب نتجت بعد الاستحواذ على شركة SIMS RECYCLING SOLUTIONS خلال الفترة ذاتها حيث تمثل القيمة السوقية المقدرة للشركة المستحوذ (٢,٥ مليون ريال سعودي) أكبر من سعر الشراء (١٥٠ ألف ريال سعودي أو ٤٠ ألف دولار كما في اتفاقية شراء أسهم بتاريخ ٣١ أكتوبر ٢٠٢٠م).

تجدر الإشارة أن شركة Sims Recycling Solutions، وهي أكبر شركة تدوير في العالم في مجال الأجهزة الكهربائية والإلكترونية، مدرجة في سوق الأسهم في سيدني ويقع مقرها في المملكة المتحدة، ولديها العديد من المقرات الإقليمية حول العالم، وبعد جائحة كورونا قررت سيمز إعادة هيكلة عملياتها وإغلاق العديد من فروعهم حول العالم وحيث أن الشركة كانت بصدد إيقاف تشغيل مقرها في دبي، وبأخذ الاعتبار التكلفة المتوقعة والوقت اللازم وتعيين المستشارين للمضي بالإغلاق للمقر في دبي، وأيضًا بالأخذ بالاعتبار علاقة شركة Sims Recycling Solutions مع العملاء



الحاليين في الإمارات مثل (أريكسون، نوكيا، أبل، مايكروسوفت، ...) والرغبة باستمرار تقديم خدمة التدوير لهذه الشركات التي ترتبط بعقود دولية مع سيمز، وأن شركة تدوير لديها علاقة منذ عام ٢٠١٧م مع شركة Sims Recycling Solutions، فقد تم الاتفاق بين الطرفين على بيع شركة سيمز دبي إلى تدوير.

الزكاة

بلغ مصروف الزكاة ٩٩١ ألف ريال سعودي في عام ٢٠٢٠م و٩٣١ ألف ريال سعودي في فترة التسعة أشهر المنتهية في ٣٠ سبتمبر من ٢٠٢١م. وقامت الشركة بتقديم إقراراتها الزكوية عن كافة السنوات السابقة حتى ٣١ ديسمبر ٢٠١٩م إلى هيئة الزكاة والضريبة والجمارك.

صافي الربح / (الخسارة)

ارتفع صافي الربح / (الخسارة) بنسبة ١٠١٣,١٪ من خسارة ١,٠ مليون ريال سعودي في عام ٢٠١٩م إلى ربح ٩,٦ مليون ريال سعودي في عام ٢٠٢٠م. تماشيًا مع الارتفاع في المبيعات نتيجة الارتفاع في متوسط سعر البيع والزيادة في الكميات المباعة في حين انخفضت تكلفة المبيعات ومصاريف إدارية وعمومية كنسبة مئوية من إجمالي المبيعات (من ٨٦,٦٪ إلى ٧٧,٨٪ ومن ١٢,٥٪ إلى ٦,٦٪). على التوالي) خلال الفترة ذاتها. كما ارتفع هامش صافي الربح بما يعادل ١٨,٧ نقطة مئوية من -٤,٨٪ في عام ٢٠١٩م إلى ١٣,٩٪ في عام ٢٠٢٠م تماشيًا مع الارتفاع في متوسط سعر البيع بنسبة أكبر من الارتفاع في متوسط التكلفة خلال الفترة ذاتها.

ارتفع صافي الربح بنسبة ٣٣٩,٥٪ من ٣,٠ مليون ريال سعودي في فترة التسعة أشهر المنتهية في ٣٠ سبتمبر من عام ٢٠٢٠م إلى ١٣,١ مليون ريال سعودي في فترة التسعة أشهر المنتهية في ٣٠ سبتمبر من عام ٢٠٢١م تماشيًا مع الارتفاع في المبيعات مدفوعة بالارتفاع في متوسط سعر البيع والزيادة في الكميات المباعة خلال الفترة ذاتها. كما ارتفع هامش صافي الربح بما يعادل ١,٦ نقطة مئوية من ١٠,٩٪ في فترة التسعة أشهر المنتهية في ٣٠ سبتمبر من عام ٢٠٢٠م إلى ١٢,٦٪ في فترة التسعة أشهر المنتهية في ٣٠ سبتمبر من عام ٢٠٢١م نتيجة الربح من الاستحواذ والانخفاض في الاستهلاك كنسبة مئوية من إجمالي المبيعات (من ٦,٣٪ إلى ٢,١٪) خلال الفترة ذاتها.

خسائر إعادة قياس التزامات منافع الموظفين

سجلت الشركة خسائر إعادة قياس التزامات منافع الموظفين وفقًا للتقييم الاكتواري الذي أجرته شركة بدري للاستشارات الإدارية. وسجلت الخسارة وفقًا لمعيار المحاسبة الدولي رقم ١٩ في عام ٢٠١٩م وعام ٢٠٢٠م (١٢ ألف ريال سعودي و١٤٧ ألف ريال سعودي على التوالي).

٢-٦-١١ المبيعات حسب المنتج

الجدول رقم (٦٥): المبيعات حسب المنتج للسنوات المالية المنتهية في ٣١ ديسمبر ٢٠١٩م و٢٠٢٠م وفترة التسعة أشهر المنتهية في ٣٠ سبتمبر ٢٠٢٠م و٢٠٢١م

التغير لفترة التسعة أشهر المنتهية في ٣٠ سبتمبر ٢٠٢٠م - ٢٠٢١م	فترة التسعة أشهر المنتهية في ٣٠ سبتمبر ٢٠٢١م (الإدارة)	فترة التسعة أشهر المنتهية في ٣٠ سبتمبر ٢٠٢٠م (الإدارة)	التغير السنوي ٢٠٢٠م - ٢٠١٩م	٢٠٢٠م (الإدارة)	٢٠١٩م (الإدارة)	آلاف الريالات السعودية
٣٢٩,٢٪	٦١,٥٠١	١٤,٣٢٩	٤٢٥,٩٪	٣٧,٨٨٩	٧,٢٠٥	نحاس
١١٦,٩٪	١٢,٧٠٥	٥,٨٥٧	٥٠٣,٣٪	١٦,١٧٦	٢,٧٤٩	النحاس الأصفر والرادياتير والمعادن المختلطة
٢١١,٦٪	١٠,٨٥٢	٣,٤٨٣	٢٠,٧٪	٦,٦٧٦	٥,٥٢٢	حديد
٦٣٩,٧٪	١٠,٥٢٩	١,٤٢٣	٩٧,٣٪	٤,٤٩١	٢,٢٧٦	ألومنيوم
٧٤,٣٪	٢,٨٥٨	١,٦٤٠	٤٢,٣٪	٢,٤٨٣	١,٧٤٣	لوح ومعادن ثمينة
٣٨٥٦,٣٪	٣,٨١٩	٩٧	(٩٠,٨٪)	١٢٧	١,٣٨٧	إيرادات خدمات
٣٤١,٥٪	١,٦٧٧	٣٨٠	١,١٪	١,٠١٢	١,٠٠٢	أخرى
٢٨٢,٠٪	١٠٣,٩٤٢	٣٧,٢٠٩	٢١٤,٥٪	٦٨,٨٥٤	٢١,٨٩٤	الإجمالي
نقطة مئوية			نقطة مئوية			كنسبة مئوية من إجمالي المبيعات
٦,٥٪	٥٩,٢٪	٥٢,٧٪	٢٢,١	٥٥,٠٪	٣٢,٩٪	نحاس
(٩,٣٪)	١٢,٢٪	٢١,٥٪	١١,٢	٢٣,٥٪	١٢,٢٪	النحاس الأصفر والرادياتير والمعادن المختلطة
(٢,٤٪)	١٠,٤٪	١٢,٨٪	(١٥,٦)	٩,٧٪	٢٥,٣٪	قطع الحديد
٤,٩٪	١٠,١٪	٥,٢٪	(٣,٩)	٦,٥٪	١٠,٤٪	ألومنيوم



التغير لفترة التسعة أشهر المنتهية في ٣٠ سبتمبر ٢٠٢٠ - ٢٠٢١م	فترة التسعة أشهر المنتهية في ٣٠ سبتمبر ٢٠٢١ (الإدارة)	فترة التسعة أشهر المنتهية في ٣٠ سبتمبر ٢٠٢٠ (الإدارة)	التغير السنوي ٢٠١٩-٢٠٢٠م	٢٠٢٠م (الإدارة)	٢٠١٩م (الإدارة)	آلاف الريالات السعودية
(٢,٣)٪	٢,٧٪	٦,٠٪	(٤,٤)	٣,٦٪	٨,٠٪	لوح ومعادن ثمينة
٢,٣٪	٣,٧٪	٠,٤٪	(٦,٢)	٠,٢٪	٦,٣٪	إيرادات خدمات
٠,٢٪	١,٦٪	١,٤٪	(٣,٤)	١,٥٪	٤,٩٪	أخرى

المصدر: معلومات من إدارة الشركة

النحاس

يعتبر النحاس المنتج الأكثر مبيعا للشركة حيث شكلت بنسبة بما يقارب ٢٣٪، ٥٩٪، ٥٥٪ من إجمالي مبيعات عام ٢٠١٩م و ٢٠٢٠م وفترة التسعة أشهر المنتهية في ٣٠ سبتمبر من عام ٢٠٢١م، على التوالي. وطبقا للإدارة، يتميز النحاس باستقرار في الطلب على المستوى العالمي. يرتبط متوسط سعر بيع النحاس بشكل أساسي بمعدل سعر النحاس ببورصة لندن للمعادن LME حيث تتراوح نسبة أسعار الشركة مقارنة بأسعار البورصة LME بين ٨٠٪ و ٩٨٪ ويعود ذلك بشكل أساسي إلى تنوع درجات النحاس المنتجة.

تمثل شركة بي جي اي إنترناشونل أكبر عملاء الشركة، والتي تقع في الإمارات العربية المتحدة. ولكن لدى الشركة اتفاقية تجارية شفوية مع شركة بي جي اي إنترناشونل والتي منها اتفاقية على أن تكون تسويات الذمم المدينة أسبوعياً. أما ثاني أكبر عميل للشركة هي لشركة Aurubis الأوروبية حيث لدى الشركة اتفاق ملزم مع العميل ويتم تسوية الذمم المدينة خلال شهرين. أما ثالث أكبر عميل هو شركة دليل معادن، لدى الشركة اتفاقية شفوية مع العميل وعلى أن تكون تسويات الذمم المدينة أسبوعياً.

مثلت صادرات النحاس الجزء الأكبر من مبيعات النحاس لعام ٢٠١٩م حيث بلغت نسبة المبيعات لشركة Aurubis الأوروبية ٧٥٪ من إجمالي مبيعات النحاس والتي انخفضت إلى ٢٢٪ في عام ٢٠٢٠م. قابل هذا الانخفاض ارتفاعاً في المبيعات المحلية للنحاس حيث بلغت نسبة المبيعات لشركة دليل معادن ما يقارب ٥٧٪ من إجمالي مبيعات النحاس خلال نفس الفترة.

ارتفعت مبيعات النحاس من ٧,٢ مليون ريال سعودي في عام ٢٠١٩م إلى ٣٧,٩ مليون ريال سعودي في عام ٢٠٢٠م تماشيًا مع الارتفاع في متوسط سعر البيع الذي ارتفع بنسبة ٧٠,٦٪ من ١٣,٢ ريال سعودي / كيلوجرام إلى ٢٢,٥ ريال سعودي / كيلوجرام نتيجة الارتفاع في الأسعار العالمية للنحاس خلال نفس الفترة. اقترن ارتفاع الأسعار بالزيادة في الكميات المباعة حيث تم تسجيل زيادة في الكميات المباعة (+١,١ مليون كيلوجرام) من ٥٤٦ ألف كيلوجرام إلى ١,٧ مليون كيلوجرام خلال نفس الفترة متأتية بشكل أساسي من مخزون العدادات الكهربائية للشركة السعودية للكهرباء الذي يحتوي على نسبة عالية من النحاس بعد عملية إعادة التدوير.

ارتفعت نسبة الصادرات خلال فترة التسعة أشهر المنتهية في ٣٠ سبتمبر من عام ٢٠٢١م مقارنة بالفترة المقابلة، حيث مثلت مبيعات النحاس لعميل الشركة الجديد؛ شركة PGI International MeTALS (الإمارات العربية المتحدة) ٥١٪ من إجمالي مبيعات النحاس، تليها مبيعات النحاس لشركة Aurubis الأوروبية ٢٢٪ من إجمالي مبيعات النحاس.

إن عميل الشركة الجديد؛ شركة PGI International MeTALS (الإمارات العربية المتحدة) يتمتع بشروط ائتمانية بنسبة ١٠٠٪ على بوليصة الشحن النهائية.

ارتفعت مبيعات النحاس من ١٤,٣ مليون ريال سعودي في فترة التسعة أشهر المنتهية في ٣٠ سبتمبر من عام ٢٠٢٠م إلى ٦١,٥ مليون ريال سعودي في فترة التسعة أشهر المنتهية في ٣٠ سبتمبر من عام ٢٠٢١م وذلك يعود بشكل رئيسي إلى:

١. ارتفاع الكميات المباعة من ٧٠٠ ألف كيلوجرام إلى ٢,٠٥٠ ألف كيلوجرام خلال نفس الفترة تتعلق بشكل أساسي بعميل الشركة الجديد PGI International MeTALS (+٩١٧ ألف كيلوجرام)، كما و
٢. ارتفع متوسط سعر البيع من ٢٠ ريال سعودي / كيلوجرام إلى ٣٠ ريال سعودي / كيلوجرام خلال نفس الفترة تماشيًا مع الارتفاع المستمر لأسعار النحاس العالمية التي وصلت إلى ٣٤,٥ متوسط ريال سعودي / كيلوجرام في فترة التسعة أشهر المنتهية في ٣٠ سبتمبر من عام ٢٠٢١م مقارنة بـ ٢١,٩ ريال سعودي / كيلوجرام في فترة التسعة أشهر المنتهية في ٣٠ سبتمبر من عام ٢٠٢٠م.



النحاس الأصفر والرادياتير والمعادن المختلطة

يعتبر النحاس الأصفر والرادياتير والمعادن المختلطة ثاني المنتجات الأكثر مبيعاً للشركة حيث شكلت بنسبة بما يقارب ١٢٪، ٢٤٪، ١٢٪ من إجمالي مبيعات عام ٢٠١٩م و٢٠٢٠م وفترة التسعة أشهر المنتهية في ٣٠ سبتمبر من عام ٢٠٢١م، على التوالي. يتم بيع النحاس الأصفر والرادياتير والمعادن المختلطة في الأسواق المحلية والعالمية.

ارتفعت مبيعات النحاس الأصفر والرادياتير والمعادن المختلطة من ٢,٧ مليون ريال سعودي في عام ٢٠١٩م إلى ١٦,٢ مليون ريال سعودي في عام ٢٠٢٠م متأثرة بشكل أساسي من ارتفاع مبيعات النحاس الأصفر (+١٠,٨ مليون ريال سعودي) نتيجة لزيادة الكميات المباعة (+٢,٥ مليون كيلوجرام) متأثرة بشكل أساسي من مخزون العدادات الكهربائية للشركة السعودية للكهرباء الذي يحتوي على نسبة عالية من النحاس الأصفر بعد عملية إعادة التدوير. اقترنت زيادة الكميات المباعة بارتفاع في متوسط سعر البيع بنسبة ١٢,٨٪ (من ١٢,٨ ريال سعودي / كيلوجرام في عام ٢٠١٩م إلى ١٤,٤ ريال سعودي / كيلوجرام في عام ٢٠٢٠م) تماشيًا مع ارتفاع سعر النحاس الذي يرتبط به ارتباطًا كبيرًا حيث يتكون النحاس الأصفر من نحاس وزنك.

ارتفعت مبيعات النحاس الأصفر والرادياتير والمعادن المختلطة إلى ١٢,٧ مليون ريال سعودي في فترة التسعة أشهر المنتهية في ٣٠ سبتمبر من عام ٢٠٢١م مقارنة بـ ٥,٩ مليون ريال سعودي في فترة التسعة أشهر المنتهية في ٣٠ سبتمبر من عام ٢٠٢٠م متأثرة بشكل أساسي بمبيعات النحاس الأصفر (+٣,٤ مليون ريال سعودي) الذي سجل ارتفاع في متوسط سعر البيع بنسبة ١٠٩,٨٪ (من ٦,٣ ريال سعودي / كيلوجرام إلى ١٣,٢ ريال سعودي / كيلوجرام) والتي تحركت تماشيًا مع ارتفاع سعر النحاس خلال الفترة ذاتها.

قطع الحديد

يبيع منتج قطع الحديد بشكل أساسي في الأسواق المحلية، حيث تمثل شركتنا دليل معادن وتكنور للحديد والمعادن العميلين الرئيسيين لهذا المنتج. وترتبط أسعار الحديد عادة بمعدلات بورصة لندن للمعادن، غير أن إدارة الشركة تركز بشكل أساسي في تسعير المنتج على أسعار قطع الحديد المحلية لشركة سابك، ويتم الرجوع إلى أسعار بورصة لندن للمعادن كمرجع ومؤشر عام للنشاط.

ارتفعت مبيعات قطع الحديد بنسبة ٢٠,٧٪ من ٥,٥ مليون ريال سعودي في عام ٢٠١٩م إلى ٦,٧ مليون ريال سعودي في عام ٢٠٢٠م ويعود ذلك بشكل أساسي إلى الزيادة في الكميات المباعة بنسبة ١٦,٦٪ من ٤,٧ مليون كيلوجرام إلى ٥,٤ مليون كيلوجرام خلال نفس الفترة متأثرة بشكل رئيسي من شركة دليل معادن (+١,٢ مليون كيلوجرام).

ارتفعت مبيعات قطع الحديد من ٣,٤ مليون ريال سعودي في فترة التسعة أشهر المنتهية في ٣٠ سبتمبر من عام ٢٠٢٠م إلى ١٠,٩ مليون ريال سعودي في فترة التسعة أشهر المنتهية في ٣٠ سبتمبر من عام ٢٠٢١م تماشيًا مع الزيادة في الكميات المباعة بمقدار ٣,٩ مليون كيلوجرام (من ٣,٠ مليون كيلوجرام إلى ٦,٩ مليون كيلوجرام خلال نفس الفترة) متأثرة بشكل أساسي من شركة دليل معادن (+٢,٢ مليون كيلوجرام). اقترنت هذا الارتفاع بزيادة في متوسط سعر البيع بنسبة ٢١,٨٪ من ١,٢ ريال سعودي / كيلوجرام إلى ١,٦ ريال سعودي / كيلوجرام خلال نفس الفترة.

ألومنيوم

يبيع منتج الألومنيوم في الأسواق المحلية والعالمية (التصدير) وترتبط أسعاره ارتباطًا وثيقًا بمعدلات بورصة لندن للمعادن LME.

ارتفعت مبيعات الألومنيوم بنسبة ٩٧,٣٪ من ٢,٣ مليون ريال سعودي في عام ٢٠١٩م إلى ٤,٥ مليون ريال سعودي في عام ٢٠٢٠م ويعود ذلك بشكل أساسي إلى زيادة في الكميات المباعة بنسبة ٦٦,٥٪ من ٥٩٢ ألف كيلوجرام إلى ٩٨٦ ألف كيلوجرام خلال نفس الفترة متأثرة بشكل أساسي من عميل الشركة المحلي شركة دليل معادن (+٢,٧ مليون ريال سعودي)، بالإضافة إلى الاتفاقية الجديدة مع PGI International MeTALS (+١,٠ مليون ريال سعودي). اقترنت هذا الارتفاع بارتفاع في متوسط سعر البيع بنسبة ١٨,٥٪ من ٣,٨ ريال سعودي / كيلوجرام إلى ٤,٦ ريال سعودي / كيلوجرام تماشيًا مع ارتفاع معدلات LME للألومنيوم خلال نفس الفترة.

ارتفعت مبيعات الألومنيوم من ١,٤ مليون ريال سعودي في فترة التسعة أشهر المنتهية في ٣٠ سبتمبر من عام ٢٠١٩م إلى ١٠,٥ مليون ريال سعودي في فترة التسعة أشهر المنتهية في ٣٠ سبتمبر من عام ٢٠٢١م تماشيًا مع الزيادة في الكميات المباعة بمقدار ١,٢ مليون كيلوجرام (من ٣٨٣ ألف كيلوجرام إلى ١,٦ مليون كيلوجرام خلال نفس الفترة) متأثرة بشكل أساسي من العميل AURUBIS (+١,٢ مليون كيلوجرام). اقترنت هذا الارتفاع بارتفاع في متوسط سعر البيع بنسبة ٧٨,٦٪ من ٣,٧ ريال سعودي / كيلوجرام إلى ٦,٦ ريال سعودي / كيلوجرام تماشيًا مع ارتفاع معدلات LME للألومنيوم خلال الفترة ذاتها.

لوح ومعادن ثمينة

تشمل مبيعات اللوح والمعادن الثمينة ٧ فئات فرعية بما في ذلك عناصر الاتصالات السلكية واللاسلكية والعناصر المطلية بالمعادن الثمينة مثل الذهب والفضة البلاتينية. ويتم بيعها بشكل أساسي لعملاء التصدير شركة Ousei Kankyoshoji (شرق آسيا) وشركة Umicore (أوروبا).

ارتفعت مبيعات اللوح والمعادن الثمينة من ١,٧ مليون ريال سعودي في عام ٢٠١٩م إلى ٢,٥ مليون ريال سعودي في عام ٢٠٢٠م متأثرة بشكل أساسي من مبيعات العميل الجديد شركة Ousei Kankyoshoji (+٢,١ مليون ريال سعودي). قابل هذا الارتفاع انخفاض مبيعات Umicore (-٩٤٩ ألف ريال سعودي) و Sims Recycling Solutions (-٣٧٣ ألف ريال سعودي) خلال نفس الفترة.



ارتفعت مبيعات اللوح والمعادن الثمينة من ١,٦ مليون ريال سعودي في فترة التسعة أشهر المنتهية في ٣٠ سبتمبر من عام إلى ٢,٩ مليون ريال سعودي في فترة التسعة أشهر المنتهية في ٣٠ سبتمبر من عام ٢٠٢١م تماشيًا مع الزيادة في الكميات المباعة بمقدار ٦٠ ألف كيلوجرام (من ٥٦ ألف كيلوجرام إلى ١١٦ ألف كيلوجرام خلال نفس الفترة) متأتية بشكل أساسي من العميل شركة Ousei Kankyoshoji (شرق آسيا).

إيرادات خدمات

تتعلق إيرادات الخدمات برسوم خدمة التي تفرضها الشركة على العميل شركة Sims Recycling Solutions لإعادة تدوير منتجات إريكسون العالمية أثر الاتفاقية الممضاة مع العميل.

انخفضت إيرادات الخدمات من ١,٤ مليون ريال سعودي في عام ٢٠١٩م إلى ١٢٧ ألف ريال سعودي في عام ٢٠٢٠م نتيجة للوضع العالمي الناجم عن فيروس (كوفيد ١٩). ووفقاً للإدارة، لا تعتبر عائدات الخدمة المسجلة عائدات استثنائية، إذ أنها مؤيدة ومفصلة بعقد مفتوح مع العميل شركة Sims Recycling Solutions.

من الجدير بالذكر أن الشركة استحوذت على شركة سيمز ريسايلينج سولوشنز م م ح بتاريخ ٥ مايو ٢٠٢١م. حيث يتمثل نشاط Sims Recycling Solutions بشكل أساسي في إعادة تدوير الأجهزة الإلكترونية وأجهزة الاتصالات بالتفكيك اليدوي بالإضافة إلى تدمير أصول تكنولوجيا المعلومات "IT asset disposition".

وعليه فإن ارتفاع إيرادات الخدمات في من ٩٧ ألف ريال سعودي في فترة التسعة أشهر المنتهية في ٣٠ سبتمبر من عام إلى ٣,٨ مليون ريال سعودي في فترة التسعة أشهر المنتهية في ٣٠ سبتمبر من عام ٢٠٢١م ويعود ذلك بشكل أساسي إلى إيرادات الشركة التابعة (٣,٢ مليون ريال سعودي).

أخرى

تضم المبيعات الأخرى مبيعات البلاستيك، منتجات تكنولوجيا المعلومات، الفولاذ المقاوم للصدأ، إلخ. وبلغت المبيعات الأخرى ١,٠ مليون ريال سعودي في عامي ٢٠١٩م و٢٠٢٠م.

وشهدت المبيعات الأخرى ارتفاعاً من ٣٨٠ ألف ريال سعودي في فترة التسعة أشهر المنتهية في ٣٠ سبتمبر من عام ٢٠٢٠م إلى ١,٠٧ مليون ريال سعودي في فترة التسعة أشهر المنتهية في ٣٠ سبتمبر من عام ٢٠٢١م.

٣-٦-١١ تكلفة المبيعات

الجدول رقم (٦٦): تكلفة المبيعات للسنوات المالية المنتهية في ٣١ ديسمبر ٢٠١٩م و٢٠٢٠م وفترة التسعة أشهر المنتهية في ٣٠ سبتمبر ٢٠٢٠م و٢٠٢١م

التغير لفترة التسعة أشهر المنتهية في ٣٠ سبتمبر ٢٠٢٠م - ٢٠٢١م	فترة التسعة أشهر المنتهية في ٣٠ سبتمبر ٢٠٢١م (الإدارة)	فترة التسعة أشهر المنتهية في ٣٠ سبتمبر ٢٠٢٠م (الإدارة)	التغير السنوي ٢٠١٩م - ٢٠٢٠م	٢٠٢٠م (الإدارة)	٢٠١٩م (الإدارة)	آلاف الريالات السعودية
%٤٨٩,٢	٧٠,٣٤٥	١١,٩٣٩	%٢١٥,٩	٣٣,١١٣	١٠,٤٨٢	تكلفة المواد الخام
%٨٢,٦	١٣,٤٩٤	٧,٣٨٨	%١٣٤,٠	١٤,٣٦٨	٦,١٤٠	تكلفة التصنيع
لا ينطبق	٢,٣٧٩	-	لا ينطبق	٣,٥٠٠	-	مخصص المخزون
%٢٨,٣	٢,٠٧٦	١,٦١٨	%١٠,٧	٢,١١٧	١,٩١٢	الاستهلاك
%١٢١,١	٨٦٠	٣٨٩	%١١,٠	٤٨٤	٤٣٦	رسوم الشحن
%٣١٧,٩	٨٩,١٥٣	٢١,٣٣٤	%١٨٢,٥	٥٣,٥٨٢	١٨,٩٧٠	الإجمالي
التغير			التغير			مؤشرات الأداء الرئيسية
٨,٤٦١	١٣,٧٨٧	٥,٣٢٦	٥,٢٣٧	١٢,٧١٤	٧,٤٧٧	الكميات المباعة (ألف كيلوجرام)
٢,٩	٥,١	٢,٢	١,٢	٢,٦	١,٤	متوسط التكلفة لكل كيلوجرام
نقطة مئوية			نقطة مئوية			كثافة مئوية من صافي المبيعات
٢٣,٨	%٦٧,٧	%٤٣,٩	٠,٢	%٤٨,١	%٤٧,٩	تكلفة المواد الخام
(١٤,٢)	%١٣,٠	%٢٧,٢	(٧,٢)	%٢٠,٩	%٢٨,٠	تكلفة التصنيع
٢,٣	%٢,٣	%٠,٠	٥,١	%٥,١	%٠,٠	مخصص المخزون
(٣,٩)	%٢,٠	%٥,٩	(٥,٧)	%٣,١	%٨,٧	الاستهلاك
(٠,٦)	%٠,٨	%١,٤	(١,٣)	%٠,٧	%٢,٠	رسوم الشحن
٧,٤	%٨٥,٨	%٧٨,٤	(٨,٨)	%٧٧,٨	%٨٦,٦	الإجمالي

المصدر: معلومات من إدارة الشركة



ارتفعت تكلفة المبيعات من ١٩,٠ مليون ريال سعودي في عام ٢٠١٩م إلى ٥٣,٦ مليون ريال سعودي في عام ٢٠٢٠م ويعزى ذلك بشكل أساسي إلى ارتفاع تكلفة المواد الخام (+٢٢,٦ مليون ريال سعودي)، تكلفة التصنيع (+٨,٣ مليون ريال سعودي) ومخصص تقييم المخزون (+٣,٥ مليون ريال سعودي) خلال نفس الفترة. تتكون تكلفة المبيعات من:

تكلفة المواد الخام

تقتصر تكلفة المواد الخام على تكلفة شراء المواد الأولية ولا تشمل المصاريف الأخرى ذات الصلة مثل التأمين أو الرسوم الجمركية أو تكاليف الشحن. وتتكون المواد الأولية للشركة بشكل أساسي من أجهزة الكمبيوتر، والهواتف، والأجهزة المنزلية، وعدادات الكهرباء، وما إلى ذلك.

لدى الشركة موردين أفراد وشركات من أكبرها في توريد المواد الأولية للشركة هم الموردون الأفراد، بالإضافة إلى توريد عن طريق الفوز بمزادات ومناقصات ومن خلال عقد توريد مع الشركة السعودية للكهرباء.

مثل الموردون الفرديين المورد الرئيسي للمواد الأولية في عام ٢٠١٩م حيث وفروا ما يقارب ٥٢٪ من مشتريات المواد الأولية خلال نفس السنة. على عكس عام ٢٠٢٠م، حيث كانت الشركة السعودية للكهرباء المورد الرئيسي للشركة بتوفير ما يقارب ٧٧٪ من إجمالي مشتريات المواد الأولية خلال نفس السنة. وكان هذا نتيجة توقيع الشركة عقداً حصرياً مع الشركة السعودية للكهرباء خلال النصف الثاني من عام ٢٠٢٠م، والذي يمتد إلى يونيو ٢٠٢٢م، لشراء عدادات الكهرباء القديمة كجزء من مشروع استبدال العدادات الكهربائية المعمول بها حالياً بالعدادات الذكية. ساهم إبرام هذا العقد، إلى جانب زيادة رأس مال الشركة وجهود الإدارة لزيادة المشتريات عن طريق الموردين الأفراد والتقديم على مزادات إلى التوسع وزيادة أعمال ومشتريات الشركة، بالتالي زيادة حجم المبيعات مع العملاء؛ شركة دليل معادن خلال عام ٢٠٢٠م وشركة PGI INTERNATIONAL METALS خلال فترة التسعة أشهر المنتهية في ٣٠ سبتمبر من عام ٢٠٢١م. وتجدر الإشارة إلى أن سعر شراء مخزون المواد الأولية للشركة السعودية للكهرباء يتم بسعر ثابت ولا يخضع لأسعار البورصات العالمية للمعادن.

ارتفعت تكلفة المواد الخام من ١٠,٥ مليون ريال سعودي في عام ٢٠١٩م إلى ٣٣,١ مليون ريال سعودي في عام ٢٠٢٠م تماشيًا مع الزيادة في الكمية المباعة (+٥,٢ مليون كيلوجرام) خلال نفس الفترة. اقترنت ذلك بارتفاع متوسط تكلفة المواد من ١,٤ ريال سعودي / كيلوجرام إلى ٢,٦ ريال سعودي / كيلوجرام ويعود ذلك إلى شراء العدادات القديمة للشركة السعودية للكهرباء التي تقدر تكلفتها بمقدار ٢,٤ ريال سعودي / كيلوجرام، بالإضافة إلى الزيادة الطفيفة لأسعار الموردين الفرديين خلال نفس الفترة. استقرت تكلفة المواد الخام على ٤٨٪ كنسبة مئوية من المبيعات في عامي ٢٠١٩م و٢٠٢٠م.

قامت الشركة خلال فترة التسعة أشهر المنتهية في ٣٠ سبتمبر من عام ٢٠٢١م بالمشاركة في مزادات الشركة السعودية للكهرباء عن طريق الشركة الوسيطة وهي شركة سعود حسن القحطاني للمزادات لشراء مواد خام ومواد أولية والتي مثلت حوالي ٣٤٪ من إجمالي مشتريات الشركة للفترة ذاتها.

ارتفعت تكلفة المواد الخام من ١١,٩ مليون ريال سعودي في فترة التسعة أشهر المنتهية في ٣٠ سبتمبر من عام ٢٠٢٠م إلى ٧٠,٣ مليون ريال سعودي في فترة التسعة أشهر المنتهية في ٣٠ سبتمبر من عام ٢٠٢١م متأثرة بشكل أساسي من الزيادة في الكميات المباعة (+٨,٤ مليون كيلوجرام) خلال نفس الفترة. اقترنت هذه الزيادة بارتفاع في متوسط تكلفة المواد الخام بمقدار ٢,٩ ريال سعودي / كيلوجرام نتيجة لارتفاع أسعار المواد الأولية المقتناة من المزادات والموردين الفرديين. ارتفعت تكلفة المواد كنسبة مئوية من المبيعات من ٤٢,٩٪ في فترة التسعة أشهر المنتهية في ٣٠ سبتمبر من عام ٢٠٢٠م إلى ٦٧,٧٪ في فترة التسعة أشهر المنتهية في ٣٠ سبتمبر من عام ٢٠٢١م نتيجة للزيادة في المبيعات بشكل رئيسي.

تكلفة التصنيع

ارتفعت تكلفة التصنيع من ٦,١ مليون ريال سعودي في عام ٢٠١٩م إلى ١٤,٤ مليون ريال سعودي في عام ٢٠٢٠م ومن ٧,٤ مليون ريال سعودي في فترة التسعة أشهر المنتهية في ٣٠ سبتمبر من عام ٢٠٢٠م إلى ١٣,٥ مليون ريال سعودي في فترة التسعة أشهر المنتهية في ٣٠ سبتمبر من عام ٢٠٢١م، وتتكون من:

- **تكلفة العمالة المتعاقد معها الشركة بشكل مؤقت:** والتي ارتفعت بمقدار ٤,٤ مليون ريال سعودي من ٧٤٨ ألف ريال سعودي في عام ٢٠١٩م إلى ٥,٢ مليون ريال سعودي في عام ٢٠٢٠م نتيجة تعزيز الشركة بعمالة متعاقد معها بشكل مؤقت تقدر بـ ١,٦٨٧ موظف جديد من شركة موارد بشرية (+٣٧ ألف يوم عمل) لتلبية النمو في عمليات الشركة خلال الفترة ذاتها. كما يعود ذلك بعض الصعوبات التي تواجهها الشركة فيما يخص إصدار تأشيرات عمل.
- كما وارتفعت تكاليف العمالة المتعاقد معها الشركة بشكل مؤقت من ١,٩ مليون ريال سعودي في فترة التسعة أشهر المنتهية في ٣٠ سبتمبر من عام ٢٠٢٠م إلى ٦,٥ مليون ريال سعودي في فترة التسعة أشهر المنتهية في ٣٠ سبتمبر من عام ٢٠٢١م متأثرة بشكل أساسي بالزيادة في عدد العمالة المتعاقد معها الشركة بشكل مؤقت من ١,٢٠٥ إلى ٢,٥٩٠ موظف جديد لتلبية الارتفاع في الطلب والعمليات خلال نفس الفترة. اقترنت هذا بارتفاع الكلفة اليومية للعمالة المتعاقد معها الشركة بشكل مؤقت من ٩٠ ريال سعودي إلى ١١٤ ريال سعودي خلال الفترة ذاتها.
- **تكلفة العمالة** والتي ارتفعت من ٢,٧ مليون ريال سعودي في عام ٢٠١٩م إلى ٤,٩ مليون ريال سعودي في عام ٢٠٢٠م متأثرة بزيادة متوسط تكلفة الموظفين الشهرية من ٤,٠ ألف ريال سعودي إلى ٧,٢ ألف ريال سعودي ويرجع ذلك إلى توزيع مكافآت ودفع قيمة الإجازات نقدًا خلال الفترة ذاتها. تجدر الإشارة أن ليس لدى الشركة سياسة مكافآت حالياً، حيث يكون توزيع المكافآت حسب رؤية الإدارة، بصفة تقديرية ويعتمد على الأداء السنوي.



- ارتفعت تكلفة العمالة من ٢,٥ مليون ريال سعودي في فترة التسعة أشهر المنتهية في ٣٠ سبتمبر من عام ٢٠٢٠م إلى ٣,٧ مليون ريال سعودي في فترة التسعة أشهر المنتهية في ٣٠ سبتمبر من عام ٢٠٢١م ويعود ذلك إلى انضمام ٣ موظفين جدد للشركة إلى جانب زيادة متوسط تكلفة الموظفين الشهرية من ٥,٠ آلاف ريال سعودي إلى ٦,٩ ألف ريال سعودي خلال نفس الفترة نتيجة ارتفاع نفقات الإقامة والمزايا الأخرى.
- مصاريف مستهلكة وتعلق بقطع الغيار والوقود والإصلاح والصيانة وتأجير المعدات وغيرها. ارتفعت مصاريف المستهلكات بنسبة طفيفة ١٩,٤٪ من ٢,٧ مليون ريال سعودي في عام ٢٠١٩م إلى ٣,٠ مليون ريال سعودي في عام ٢٠٢٠م. في حين انخفضت المصاريف المستهلكة كنسبة مئوية من إجمالي المبيعات من ١٢,٢٪ في عام ٢٠١٩م إلى ٤,٦٪ في عام ٢٠٢٠م ويعزى ذلك، وفقاً للإدارة، إلى مقدرة الشركة على تأمين قطع لغيار من الأسواق المحلية إلى جانب القيام بالصيانة الوقائية والتي تتطلب استعمال أقل قطع غيار.
- ارتفعت المصاريف المستهلكة من ٢,٢ مليون ريال سعودي في فترة التسعة أشهر المنتهية في ٣٠ سبتمبر من عام ٢٠٢٠م إلى ٢,٨ مليون ريال سعودي في فترة التسعة أشهر المنتهية في ٣٠ سبتمبر من عام ٢٠٢١م نتيجة ارتفاع مصاريف إصدار الإقامات وبدل وقت إضافي للموظفين.
- تباينات في قيمة/ جودة المخزون والتي وقع تكبيدها استثنائياً خلال عام ٢٠٢٠م بقيمة ١,١ مليون ريال سعودي. وتعلق هذه المصاريف بفروقات الأسعار المتأثرة بجودة النحاس المصدر إلى شركة Torec.
- بالإضافة إلى مصاريف أخرى وتعلق بشكل أساسي بتعديلات تكلفة المخزون ومصاريف إيجار السكن للعمالة الخارجية.

مخصص المخزون

بلغ مخصص المخزون ٣,٥ مليون ريال سعودي في عام ٢٠٢٠م وتعلق بالمعادن غير الحديدية المشتراة قبل عام ٢٠١٩م ولم يتم بيعها حتى تاريخه. بلغ مخصص تقييم المخزون ٢,٤ مليون ريال سعودي في فترة التسعة أشهر المنتهية في ٣٠ سبتمبر من عام ٢٠٢١م.

الاستهلاك

سجلت الاستهلاكات ارتفاعاً طفيفاً من ١,٩ مليون ريال سعودي في عام ٢٠١٩م إلى ٢,١ مليون ريال سعودي في عام ٢٠٢٠م وتعلقت بشكل أساسي بآلات الشركة المستخدمة في إعادة التدوير في المصنع. بلغت الاستهلاكات ١,٦ مليون ريال سعودي في فترة التسعة أشهر المنتهية في ٣٠ سبتمبر من عام ٢٠٢٠م مقابل ٢,١ مليون ريال سعودي في فترة التسعة أشهر المنتهية في ٣٠ سبتمبر من عام ٢٠٢١م.

رسوم الشحن

ترتبط رسوم الشحن بشكل أساسي بتصدير المعادن غير الحديدية، إذ تقوم المملكة العربية السعودية، وفقاً للإدارة، بتقييد عمليات تصدير المعادن الحديدية. ونتيجة لذلك استقرت رسوم الشحن على ما يقارب حوالي ٤٦٠ ألف ريال سعودي في عامي ٢٠١٩م و٢٠٢٠م حيث تركزت المبيعات الغير حديدية بالأسواق المحلية. بلغت رسوم الشحن ٨٦٠ ألف ريال سعودي في فترة التسعة أشهر المنتهية في ٣٠ سبتمبر من عام ٢٠٢١م مقارنة بـ ٢٨٩ ألف ريال سعودي في فترة التسعة أشهر المنتهية في ٣٠ سبتمبر من عام ٢٠٢٠م ويعزى ذلك إلى ارتفاع صادرات المعادن الغير حديدية خلال نفس الفترة.

٤-٦-١١ مصاريف إدارية وعمومية

الجدول رقم (٦٧): مصاريف إدارية وعمومية للسنوات المالية المنتهية في ٣١ ديسمبر ٢٠١٩م و٢٠٢٠م وفترة التسعة أشهر المنتهية في ٣٠ سبتمبر ٢٠٢٠م و٢٠٢١م

التغير لفترة التسعة أشهر المنتهية في ٣٠ سبتمبر ٢٠٢٠م - ٢٠٢١م	فترة التسعة أشهر المنتهية في ٣٠ سبتمبر ٢٠٢١م (الإدارة)	فترة التسعة أشهر المنتهية في ٣٠ سبتمبر ٢٠٢٠م (الإدارة)	التغير السنوي ٢٠١٩م - ٢٠٢٠م	٢٠٢٠م (مراجعة)	٢٠١٩م (مراجعة)	آلاف الريالات السعودية
٪٢٢,٦	١,٨٥٥	١,٥١٣	٪٨٤,٣	٣,٧٣٣	٢,٠٢٦	رواتب ومنافع الموظفين
(٪٤٦,٠)	٤٧	٨٧	(٪٣,٠)	١٢١	١٢٥	الاستهلاك
(٪٣٢,٢)	٣٢	٤٧	(٪٥٥,٢)	١١٩	٢٦٧	أتعاب استشارات
٪٥٨,١	٦٨	٤٣	(٪٩,٧)	٧١	٧٩	مصاريف طبية
٪١٦٦,٢	١٠٦	٤٠	٪٢٥,٠	٥٠	٤٠	أتعاب مراجعة
٪٢,٩	٢٣	٢٣	(٪٤١,٨)	٤٧	٨١	مصاريف دعم تكنولوجيا المعلومات
٪٤٣٧,٩	٨٣٦	١٥٥	٪٢١٨,٩	٣٨٥	١٢١	نفقات أخرى
٪٥٥,٥	٢,٣١٢	١,٨٤٣	٪٦٥,٣	٤,٥٢٧	٢,٧٣٨	الإجمالي



التغير لفترة التسعة أشهر المنتهية في ٣٠ سبتمبر ٢٠٢٠-٢٠٢١م	فترة التسعة أشهر المنتهية في ٣٠ سبتمبر ٢٠٢١ (الإدارة)	فترة التسعة أشهر المنتهية في ٣٠ سبتمبر ٢٠٢٠ (الإدارة)	التغير السنوي ٢٠١٩-٢٠٢٠م	٢٠٢٠م (مراجعة)	٢٠١٩م (مراجعة)	آلاف الريالات السعودية
التغير	التغير	التغير				مؤشرات الأداء الرئيسية
٦	٢٣	١٧	٢	٢٠	١٨	متوسط عدد الموظفين
(٩٢٨)	٨,٩٦١	٩,٨٨٩	٦,١٧٦	١٥,٥٥٤	٩,٣٧٨	متوسط الراتب الشهري للموظف (ريال سعودي)
نقطة مئوية	نقطة مئوية	نقطة مئوية				كثافة مئوية من صافي المبيعات
(٣,٨)	١,٨%	٥,٦%	(٣,٨)	٥,٤%	٩,٣%	رواتب ومنافع الموظفين
(٠,٣)	٠,٠%	٠,٣%	(٠,٤)	٠,٢%	٠,٦%	الاستهلاك
(٠,١)	٠,٠%	٠,٢%	(١,٠)	٠,٢%	١,٢%	أتعاب استشارات
(٠,١)	٠,١%	٠,٢%	(٠,٣)	٠,١%	٠,٤%	مصاريف طبية
(٠,٠)	٠,١%	٠,١%	(٠,١)	٠,١%	٠,٢%	أتعاب مراجعة
(٠,١)	٠,٠%	٠,١%	(٠,٣)	٠,١%	٠,٤%	مصاريف دعم تكنولوجيا المعلومات
٠,٢	٠,٨%	٠,٦%	(٠,٠)	٠,٦%	٠,٦%	نفقات أخرى
(٤,٢)	٢,٩%	٧,٠%	(٥,٩)	٦,٦%	١٢,٥%	الإجمالي

المصدر: القوائم المالية المراجعة للسنوات المالية المنتهية في ٣١ ديسمبر ٢٠١٩م و٢٠٢٠م ومعلومات إدارة الشركة لفترة التسعة أشهر المنتهية في ٣٠ سبتمبر ٢٠٢٠م و٢٠٢١م

ارتفعت المصاريف العمومية والإدارية بنسبة ٦٥,٣% من ٢,٧ مليون ريال سعودي في عام ٢٠١٩م إلى ٤,٥ مليون ريال سعودي في عام ٢٠٢٠م نتيجة لارتفاع الرواتب والمزايا بمقدار ١,٧ مليون ريال سعودي. كما ارتفعت المصاريف العمومية والإدارية بنسبة ٢٢,٣% من ٩,٩ مليون ريال سعودي في فترة التسعة أشهر المنتهية في ٣٠ سبتمبر من عام ٢٠٢٠م إلى ٢,٤ مليون ريال سعودي في فترة التسعة أشهر المنتهية في ٣٠ سبتمبر من عام من ٢٠٢١م. تكونت المصاريف العمومية والإدارية من:

رواتب ومنافع الموظفين

ارتفعت رواتب ومنافع الموظفين بنسبة ٨٤,٣% من ٢,٠ مليون ريال سعودي في عام ٢٠١٩م إلى ٣,٧ مليون ريال سعودي في عام ٢٠٢٠م نتيجة دفع مكافآت للموظفين خلال الفترة بقيمة إجمالية ١,٢ مليون ريال سعودي تماشيًا مع الارتفاع في مبيعات الشركة خلال الفترة ذاتها. وتستند المكافآت إلى أداء الموظفين وترتبط بأهداف إنتاجية مما أدى إلى ارتفاع في متوسط الرواتب الشهرية للموظف من ٩,٤ ألف ريال سعودي إلى ١٥,٥ ألف ريال سعودي. بالإضافة إلى ذلك، دفعت الإدارة بدل إجازات نقدًا لتعويض الموظفين عن الإجازات غير المدفوعة.

كما ارتفعت رواتب ومنافع الموظفين بنسبة ٢٢,٦% من ١,٥ مليون ريال سعودي في فترة التسعة أشهر المنتهية في ٣٠ سبتمبر من عام ٢٠٢٠م إلى ١,٩ مليون ريال سعودي في فترة التسعة أشهر المنتهية في ٣٠ سبتمبر من عام ٢٠٢١م نتيجة زيادة عدد الموظفين (+٦ موظفين).

الاستهلاك

تتعلق مصاريف الاستهلاك باستهلاك السيارات والكمبيوترات المستخدمة في المكتب الرئيسي.

أتعاب استشارات

انخفضت أتعاب استشارات بنسبة ٥٥,٢% من ٢٦٧ ألف ريال سعودي في عام ٢٠١٩م إلى ١١٩ ألف ريال سعودي في عام ٢٠٢٠م نتيجة دفع رسوم تقييم الشركة من قبل شركة برايس ووترهاوس كوبرز في عامي ٢٠١٩م و٢٠٢٠م. كما وبلغت بمتوسط ٤٠ ألف ريال سعودي في فترة التسعة أشهر المنتهية في ٣٠ سبتمبر من عامي ٢٠٢٠م و٢٠٢١م.

مصاريف طبية

تتعلق المصاريف الطبية بالمصاريف السنوية للتأمين الطبي للموظفين وبلغت ما يقارب ٧٥ ألف ريال سعودي في عامي ٢٠١٩م و٢٠٢٠م. كما وبلغت ما يقارب ٥٦ ألف ريال سعودي في فترة التسعة أشهر المنتهية في ٣٠ سبتمبر من عامي ٢٠٢٠م و٢٠٢١م.



أتعاب مراجعة

تتعلق مصاريف المراجعة بالمصاريف السنوية لمراجعة حسابات الشركة وتراوح بين ٤٠ ألف ريال سعودي في عام ٢٠١٩م و٥٠ ألف ريال سعودي في عام ٢٠٢٠م. كما ارتفعت بنسبة ١٦٦,٢٪ من ٤٠ ألف ريال سعودي في فترة التسعة أشهر المنتهية في ٣٠ سبتمبر من عام ٢٠٢٠م إلى ١٠٦ ألف ريال سعودي في فترة التسعة أشهر المنتهية في ٣٠ سبتمبر من عام ٢٠٢١م نتيجة إصدار قوائم مالية ربعية للشركة وقوائم مالية موحدة بالإضافة إلى تكبد إصدار قوائم مالية للشركة المستحوذة.

مصاريف دعم تكنولوجيا المعلومات

تتعلق مصاريف بشكل رئيسي بمصاريف صيانة ودعم أدوات التكنولوجيا في المكتب الرئيسي وموظفي المكتب الرئيسي.

نفقات أخرى

تتعلق النفقات الأخرى بمصاريف تحويل العملة، السفر ومصاريف مكتبية أخرى.

١١-٦-٥ قائمة المركز المالي

الجدول رقم (٦٨): قائمة المركز المالي للسنوات المالية المنتهية في ٣١ ديسمبر ٢٠١٩م و٢٠٢٠م وفترة التسعة أشهر المنتهية في ٣٠ سبتمبر ٢٠٢١م

٣٠ سبتمبر ٢٠٢١ (مفحوصة)	٣١ ديسمبر ٢٠٢٠ (مراجعة)	٣١ ديسمبر ٢٠١٩ (مراجعة)	آلاف الريالات السعودية
الموجودات			
الموجودات غير المتداولة			
٢٦,٩٧٨	١٤,٧٧٤	١٤,٥٧٢	ممتلكات وآلات ومعدات
٣,٧٠٨	١,٩٤٦	١,٩٦٤	حق استخدام الأصول
٣٠,٦٨٦	١٦,٧٢٠	١٦,٥٣٦	إجمالي الموجودات غير المتداولة
الموجودات المتداولة			
٢٥,٧٦٢	١٥,٧٤٤	١١,٧٩٤	مخزون
١٣,٩٨٥	١٠,٧٤٢	٥,١٥١	ذمم مدينة
٧,٦٨٠	٦,٥٨٧	٨٥٥	مصاريف مدفوعة مقدماً وموجودات أخرى
٤,٨٦٧	١٦,٦١٩	١٩٧	النقد وما في حكمه
٥٢,٢٩٤	٤٩,٦٩٣	١٧,٩٩٧	إجمالي الموجودات المتداولة
٨٢,٩٨٠	٦٦,٤١٣	٣٤,٥٣٣	إجمالي الموجودات
المطلوبات			
المطلوبات المتداولة			
٢,٠٠٠	٢,١٠٠	٩,٧٧٥	الجزء المتداول من قروض طويلة الأجل
١,٥٥٩	٤٩٢	٥٤٧	الجزء المتداول من مطلوبات عقود الإيجار
٢,١٨٩	٢,٦٨٤	١٦٢	ذمم دائنة
١,٥٧٩	٣,٩٣٢	١,١٧٣	مصاريف مستحقة ومطلوبات أخرى
٩٠٠	٩٦٠	٣٩٢	مخصص الزكاة
٨,٢٢٧	١٠,١٦٨	١٢,٠٤٩	إجمالي المطلوبات المتداولة
المطلوبات غير المتداولة			
١٢,٢٤١	٧,٤٤١	٨,٥٤١	الجزء غير المتداول من قروض طويلة الأجل
١,٧٥٥	١,٣٥٥	١,٣٠٤	الجزء غير المتداول من مطلوبات عقود الإيجار
١,٢٠٤	٩٧٨	٥٨٩	التزامات منافع الموظفين
١٥,٢٠٠	٩,٧٧٤	١٠,٤٣٤	إجمالي المطلوبات غير المتداولة
٢٣,٤٢٧	١٩,٩٤٢	٢٢,٤٨٣	إجمالي المطلوبات



٣٠ سبتمبر ٢٠٢١ (مفحوصة)	٣١ ديسمبر ٢٠٢٠ (مراجعة)	٣١ ديسمبر ٢٠١٩ (مراجعة)	آلاف الريالات السعودية
حقوق المساهمين			
٤٠,٠٠٠	٤٠,٠٠٠	١٥,٠٠٠	رأس المال
٩٤٢	٩٤٢	-	احتياطي نظامي
١٨,٦١١	٥,٥٢٩	(٢,٩٤٩)	أرباح مبقاة / (خسائر متراكمة)
٥٩,٥٥٣	٤٦,٤٧١	١٢,٠٥١	إجمالي حقوق المساهمين
٨٢,٢٩٠	٦٦,٤١٣	٣٤,٥٣٣	إجمالي المطلوبات وحقوق المساهمين
مؤشرات الأداء الرئيسية			
٨٠	١٥٢	٤١١	متوسط أيام دوران المخزون
٣٢	٤٢	٨٦	متوسط أيام دوران الذمم المدينة
٨	١٣	٥	متوسط أيام استحقاق الدفع
%٢١,٠	%١٤,٢	(%٢,١)	العائد على الأصول
%٢٩,٣	%٢٠,٣	(%٨,٨)	العودة على حقوق المساهمين
٠,٤	٠,٤	١,٩	نسبة الدين إلى حقوق الملكية
٣,٥	٣,٣	١,٥	نسبة التداول

المصدر: القوائم المالية المراجعة للسنوات المالية المنتهية في ٣١ ديسمبر ٢٠١٩م و٢٠٢٠م والقوائم المالية الأولية الموحدة المفحوصة لفترة التسعة أشهر المنتهية في ٣٠ سبتمبر ٢٠٢١م

الموجودات الغير متداولة

ارتفعت الموجودات غير المتداولة من ١٦,٥ مليون ريال سعودي كما في ٣١ ديسمبر ٢٠١٩م إلى ١٦,٧ مليون ريال سعودي كما في ٣١ ديسمبر ٢٠٢٠م بسبب ارتفاع الممتلكات والآلات والمعدات بمقدار ألف ريال سعودي نتيجة إضافات بقيمة ١,٩ مليون ريال سعودي ترتبط بشكل أساسي بمشاريع تحت التنفيذ بمقدار ١,٢ مليون ريال سعودي تتعلق بشراء آلات فرز المواد الغير مغناطيسية والغريلة والتي ستساهم في زيادة إنتاجية الشركة بنسبة ٢٠٪ - ٤٠٪ بحلول يوليو ٢٠٢١م، والتي تم تحويل جزء منها بقيمة ٨٩٥ ألف ريال سعودي إلى تحسينات مبانى مستأجرة (٦١٠ ألف ريال سعودي وتعلق أساسًا بمركز تفكيك الخرقة المعدنية). في حين قابل ذلك الارتفاع استهلاكات الممتلكات والآلات والمعدات بمقدار ١,٧ مليون ريال سعودي.

ارتفعت الموجودات غير المتداولة إلى ٣٠,٧ مليون ريال سعودي كما في ٣٠ سبتمبر ٢٠٢١م بسبب ارتفاع الممتلكات والآلات والمعدات بمقدار ١٢,٢ مليون ريال سعودي نتيجة إضافات بقيمة ١٢,٧ مليون ريال سعودي ترتبط (١) بمشاريع تحت التنفيذ بمقدار ١١,٥ مليون ريال سعودي تتعلق بشراء آلات فرز المواد الغير مغناطيسية من Hammer Mills Ltd و Steinert والتي ستساهم، وفقًا للإدارة، في زيادة إنتاجية الشركة بنسبة ٢٠٪ - ٤٠٪ بحلول نهاية عام ٢٠٢١م، و(٢) الأدوات بقيمة ٨٤٤ ألف ريال سعودي تعلق بشكل أساسي بمولد ديزل ١,٠٠٠ كيلو واط بقيمة ٦٠٨ ألف ريال سعودي. في حين قابل ذلك الارتفاع استهلاكات الممتلكات والآلات والمعدات بمقدار ٣٤٨ ألف ريال سعودي.

الموجودات المتداولة

ارتفعت الموجودات المتداولة من ١٨,٠ مليون ريال سعودي كما في ٣١ ديسمبر ٢٠١٩م إلى ٤٩,٧ مليون ريال سعودي كما في ٣١ ديسمبر ٢٠٢٠م مدفوعة بارتفاع (١) النقد وما في حكمه (+ ١٦,٤ مليون ريال سعودي) متأثرة بشكل أساسي من الصافي المحول لزيادة رأس المال بقيمة ١٥,٣ مليون ريال سعودي، (٢) الذمم المدينة (+ ٥,٦ مليون ريال سعودي) نتيجة النمو في عمليات الشركة وارتفاع المبيعات، إلى جانب تحسن أيام تحصيل الذمم المدينة (- ٤٤ يوم)، (٣) المصاريف المدفوعة مقدمًا والموجودات الأخرى (+ ٥,٧ مليون ريال سعودي) متأثرة من الدفعات المقدمة للموردين (+ ٣,٢ مليون ريال سعودي) والودائع القابلة للتحويل (+ ٢,٣ مليون ريال سعودي)، و(٤) المخزون (+ ٤,٠ مليون ريال سعودي) ويعزى ذلك إلى ارتفاع المواد الأولية نتيجة الاتفاقية المبرمة مع الشركة السعودية للكهرباء والمتعلقة بالعدادات الكهربائية.

ارتفعت الموجودات المتداولة إلى ٥٢,٣ مليون ريال سعودي كما في ٣٠ سبتمبر ٢٠٢١م. ويعزى ذلك بارتفاع في (١) المخزون (+ ١٠,٠ مليون ريال سعودي) نتيجة شراء المزيد من العدادات الكهربائية تبعًا لاتفاقية مع الشركة السعودية للكهرباء، بالإضافة إلى توجه الشركة للمشاركة في مزيد المناقصات والمزادات و(٢) الذمم المدينة (+ ٣,٢ مليون ريال سعودي) نتيجة استمرار نمو عمليات الشركة وارتفاع المبيعات، في حين قابل ذلك تحسن أيام تحصيل الذمم المدينة (- ١٠ يوم).



المطلوبات الغير متداولة

انخفضت المطلوبات غير المتداولة من ١٠,٤ مليون ريال سعودي كما في ٣١ ديسمبر ٢٠١٩م إلى ٩,٨ مليون ريال سعودي كما في ٣١ ديسمبر ٢٠٢٠م متأثرة أساساً من تحويل الجزء المتداول من قرض صندوق التنمية الصناعية السعودية.

ارتفعت المطلوبات غير المتداولة إلى ١٥,٢ مليون ريال سعودي كما في ٣٠ سبتمبر ٢٠٢١م ويعزى ذلك بارتفاع في القروض (+٤,٨ مليون ريال سعودي) نتيجة حصول الشركة على قرض طويل الأجل من صندوق التنمية الصناعي السعودي لتمويل رأس المال العامل (تمويل ما قبل الشحن).

المطلوبات المتداولة

انخفضت المطلوبات المتداولة من ١٢,٠ مليون ريال سعودي كما في ٣١ ديسمبر ٢٠١٩م إلى ١٠,٢ مليون ريال سعودي كما في ٣١ ديسمبر ٢٠٢٠م مدفوعة بالانخفاض في الجزء المتداول من قروض طويلة الأجل (-٧,٧ مليون ريال سعودي) نتيجة تحويل رصيد قروض المساهمين إلى رأس مال الشركة والبالغ ٨,٥ مليون ريال سعودي. قابل هذا الانخفاض بارتفاع في (١) المصاريف المستحقة والمطلوبات الأخرى (+٢,٨ مليون ريال سعودي) متعلقة بشكل أساسي بالحوافز (+١,٧ مليون ريال سعودي) ومستحقات إجازات موظفين (+٧٥٢ ألف ريال سعودي) و(٢) الذمم الدائنة (+٢,٥ مليون ريال سعودي) متعلقة أساساً بأرصدة شركة الكهرباء السعودية (+٢,٥ مليون ريال سعودي).

انخفضت المطلوبات المتداولة إلى ٨,٢ مليون ريال سعودي كما في ٣٠ سبتمبر ٢٠٢١م مدفوعة بالانخفاض في (١) المصاريف المستحقة والمطلوبات الأخرى (-١,٦ مليون ريال سعودي)، و(٢) انخفاض في الذمم الدائنة (-٤٨٠ ألف ريال سعودي) متعلقة بانخفاض أرصدة شركة الكهرباء السعودية. قابل هذا الانخفاض بارتفاع في الجزء المتداول من مطلوبات عقود الإيجار (+١,١ مليون ريال سعودي) نتيجة الاستحواذ على شركة Sims Recycling Solutions في الفترة ذاتها.

حقوق المساهمين

ارتفع رصيد حقوق المساهمين من ١٢,١ مليون ريال سعودي كما في ٣١ ديسمبر ٢٠١٩م إلى ٤٦,٥ مليون ريال سعودي كما في ٣١ ديسمبر ٢٠٢٠م ويعزى ذلك إلى زيادة رأس مال الشركة بقيمة ٢٥,٠ مليون ريال سعودي حيث يمثل ٨,٥ مليون ريال سعودي تحويل من رصيد قروض المساهمين إلى رأس مال الشركة.

ارتفع رصيد حقوق المساهمين إلى ٥٩,٦ مليون ريال سعودي كما في ٣٠ سبتمبر ٢٠٢١م تماشياً مع تحويل إجمالي الدخل الشامل خلال نفس الفترة بقيمة ١٢,١ مليون ريال سعودي إلى الأرباح المبقاة.

٦-٦-١١ ممتلكات وآلات ومعدات

الجدول رقم (٦٩): الممتلكات والآلات والمعدات للسنوات المالية المنتهية في ٣١ ديسمبر ٢٠١٩م و٢٠٢٠م وفترة التسعة أشهر المنتهية في ٣٠ سبتمبر ٢٠٢١م

٣٠ سبتمبر ٢٠٢١م (الإدارة)	٣١ ديسمبر ٢٠٢٠م (مراجعة)	٣١ ديسمبر ٢٠١٩م (مراجعة)	العمر الإنتاجي (سنة)	آلاف الريالات السعودية
١١,٩٥٢	٤٠٧	٦٤	لا ينطبق	مشاريع تحت التنفيذ
٨,٧٤٤	٩,٤٣٨	١٠,٣٣٦	١٥-٧	آلات
٣,٠٧٢	٢,٢٦٢	٢,١٩١	٥	معدات
٢,٢٨٤	٢,١١٣	١,٦٨١	لا ينطبق	تحسينات المباني المستأجرة
٩٢٧	٥٥٤	٣٠١	١٠-٣	أخرى
٢٦,٩٧٨	١٤,٧٧٤	١٤,٥٧٢		إجمالي

المصدر: القوائم المالية المراجعة للسنوات المالية المنتهية في ٣١ ديسمبر ٢٠١٩م و٢٠٢٠م ومعلومات من إدارة الشركة لفترة التسعة أشهر المنتهية في ٣٠ سبتمبر ٢٠٢١م

مشاريع تحت التنفيذ

تتعلق الأعمال الجارية بآلات الفرز والغربلة والتي من المتوقع، وفقاً للإدارة، أن تقوم بزيادة الكميات المنتجة بنسبة ٢٠٪ - ٤٠٪.

ارتفعت قيمة المشاريع تحت التنفيذ من ٦٤ ألف ريال سعودي كما في ٣١ ديسمبر ٢٠١٩م إلى ١٢,٠ مليون ريال سعودي كما في ٣٠ سبتمبر ٢٠٢١م ويعزى ذلك إلى إضافات بقيمة ١١,٥ مليون ريال سعودي تتعلق بشراء آلات فرز المواد الغير مغناطيسية من Steinert و Hammer Mills Ltd.



آلات

تتعلق الآلات بشكل أساسي بآلات إيدان، وهي آلات تقطيع، وفصل وناقلات والتي بلغت قيمتها ٨,٠ مليون ريال سعودي (٨٦,٢٪ من صافي قيمة الآلات) كما في ٣٠ سبتمبر ٢٠٢١م. قامت الشركة بشراء هذه الآلات في السنة المالية ٢٠١٧م بمبلغ ٢,٢ مليون يورو وعمر إنتاجي يبلغ ١٥ عاماً. وفقاً للإدارة، تبلغ الطاقة الإنتاجية ١٥ ألف طن سنوياً، والذي يمكن أن يرتفع إلى ٣٥ ألف طن سنوياً. كما في ٣٠ سبتمبر ٢٠٢١م، بلغت نسبة الاستهلاك لإجمالي الآلات ٣١,٨٪.

انخفض صافي القيمة الدفترية للآلات من ١٠,٣ مليون ريال سعودي كما في ٣١ ديسمبر ٢٠١٩م إلى ٩,٤ مليون ريال سعودي كما في ٣١ ديسمبر ٢٠٢٠م وإلى ٨,٧ مليون ريال سعودي كما في ٣١ ديسمبر ٢٠٢١م نتيجة للاستهلاك الذي بلغ ٩٢٨ ألف ريال سعودي في السنة المالية ٢٠٢٠م و٦٩٤ ألف ريال سعودي في فترة التسعة أشهر المنتهية في ٣٠ سبتمبر ٢٠٢١م.

معدات

تتعلق المعدات بشكل أساسي بالمعدات المشتراة للخرقة المعدنية من مولدات ورافعات. وتجدر الإشارة إلى أن هناك ٤١ عنصرًا (بقية دفترية إجمالية ١٧٢ ألف ريال سعودي) وقع استهلاكهم محاسبيًا بنسبة ١٠٠٪ وهم في وضع استخدام، وفقاً للإدارة.

استقرت صافي القيمة الدفترية للمعدات نسبياً على ٢,٢ مليون ريال سعودي كما في ٣١ ديسمبر ٢٠١٩م و٢٠٢٠م، كما ارتفع إلى ٣,١ مليون ريال سعودي كما في ٣١ ديسمبر ٢٠٢١م ويعزى ذلك إلى إضافات بقيمة ٨٤٤ ألف ريال سعودي تتعلق أساساً بشراء مولد ديزل ١,٠٠٠ كيلو واط بقيمة ٦٠٨ ألف ريال سعودي خلال نفس الفترة.

تحسينات المباني المستأجرة

وتتعلق بتحسين العقارات المستأجرة والإضافات التي يتم إجراؤها فيما يخص مساحات إبقاء الخرقة.

ارتفعت صافي القيمة الدفترية لتحسينات المباني المستأجرة من ١,٧ مليون ريال سعودي كما في ٣١ ديسمبر ٢٠١٩م إلى ٢,١ مليون ريال سعودي كما في ٣١ ديسمبر ٢٠٢٠م ويعزى ذلك إلى الإضافات والتي تبلغ ٦٦٠ ألف ريال سعودي تتعلق بشكل أساسي بمركز تفكيك الخرقة (+٤٢٣ ألف ريال سعودي).

ارتفعت صافي القيمة الدفترية لتحسينات المباني المستأجرة إلى ٢,٣ مليون ريال سعودي كما في ٣٠ سبتمبر ٢٠٢١م نتيجة إضافات بقيمة ٤٩٤ ألف ريال سعودي الناتجة عن استحواذ شركة Sims Recycling Solutions (+٤١٢ ألف ريال سعودي) خلال فترة التسعة أشهر المنتهية في ٣٠ سبتمبر ٢٠٢١م.

أخرى

تتعلق الممتلكات والآلات والمعدات الأخرى بشكل أساسي بأثاث وتجهيزات المبنى الرئيسي (٤٧٥ ألف ريال سعودي)، عربات توصيل المنتجات (٢٣٩ ألف ريال سعودي)، أجهزة حاسوب (١١٦ ألف ريال سعودي) ومنازل جاهزة (٩٧ ألف ريال سعودي) كما في ٣٠ سبتمبر ٢٠٢١م.

٧-٦-١١ حق استخدام الأصول

الجدول رقم (٧٠): حق استخدام الأصول للمالية المنتهية في ٣١ ديسمبر ٢٠١٩م و٢٠٢٠م وفترة التسعة أشهر المنتهية في ٣٠ سبتمبر ٢٠٢١م

٣٠ سبتمبر ٢٠٢١م (الإدارة)	٣١ ديسمبر ٢٠٢٠م (مراجعة)	٣١ ديسمبر ٢٠١٩م (مراجعة)	آلاف الريالات السعودية
التكلفة			
٣,٠٥٦	٢,٥٠٨	-	الرصيد في بداية الفترة
-	-	٢,٥٠٨	أثر تطبيق المعيار الدولي للتقرير المالي رقم ١٦
٢,١٠٧	٥٤٩	-	إضافات خلال الفترة
٥,١٦٣	٣,٠٥٦	٢,٥٠٨	الرصيد في نهاية الفترة
مجمع الاستهلاك			
١,١١٠	٥٤٣	-	الرصيد في بداية الفترة
٣٤٥	٥٦٧	٥٤٣	إضافات خلال الفترة
١,٤٥٥	١,١١٠	٥٤٣	الرصيد في نهاية الفترة
٣,٧٠٨	١,٩٤٦	١,٩٦٤	صافي القيمة الدفترية

المصدر: القوائم المالية المراجعة للسنوات المالية المنتهية في ٣١ ديسمبر ٢٠١٩م و٢٠٢٠م ومعلومات من إدارة الشركة لفترة التسعة أشهر المنتهية في ٣٠ سبتمبر ٢٠٢١م



يتعلق حق استخدام الأصول بعقد إيجار المكتب الرئيسي، والذي تم استئجاره لمدة ٣ سنوات اعتباراً من أكتوبر ٢٠٢٠م، بالإضافة إلى موقعين لمصنع الشركة الواقع في مدينة تجميع المعادن والخردة، شارع الدمام في الرياض. الجدير بالذكر أن إحدى فترات إيجار مصنع الشركة انتهت في فبراير ٢٠٢١م، وتم تجديدها لمدة عامين آخرين، في حين ينتهي عقد الإيجار الآخر في عام ٢٠٢٦م.

استقر صافي القيمة الدفترية لحق استخدام الأصول في مستوى ١,٩ مليون ريال سعودي كما في ٣١ ديسمبر ٢٠١٩م و ٢٠٢٠م، في حين ارتفع إلى ٣,٧ مليون ريال سعودي كما في ٣٠ سبتمبر ٢٠٢١م على خلفية استحواذ شركة Sims Recycling Solutions خلال فترة التسعة أشهر المنتهية في ٣٠ سبتمبر ٢٠٢١م.

٨-٦-١١ مخزون

الجدول رقم (٧١): المخزون للسنوات المالية المنتهية في ٣١ ديسمبر ٢٠١٩م و ٢٠٢٠م وفترة التسعة أشهر المنتهية في ٣٠ سبتمبر ٢٠٢١م

٣٠ سبتمبر ٢٠٢١ (الإدارة)	٣١ ديسمبر ٢٠٢٠ (مراجعة)	٣١ ديسمبر ٢٠١٩ (مراجعة)	آلاف الريالات السعودية
١٦,٠٩٠	١٤,٠٢٠	٩,٦٩٦	أعمال قيد التنفيذ
٤,٧٧٢	٣,٨٨٥	١,٠٠٧	مواد خام
٤,٩٠٠	١,٣٣٩	١,٠٩١	بضاعة جاهزة
٢٥,٧٦٢	١٩,٢٤٤	١١,٧٩٤	إجمالي قيمة المخزون
-	(٣,٥٠٠)	-	ناقصاً: مخصص مخزون بضاعة بطيئة الحركة
٢٥,٧٦٢	١٥,٧٤٤	١١,٧٩٤	صافي قيمة المخزون

المصدر: القوائم المالية المراجعة للسنوات المالية المنتهية في ٣١ ديسمبر ٢٠١٩م و ٢٠٢٠م ومعلومات من إدارة الشركة لفترة التسعة أشهر المنتهية في ٣٠ سبتمبر ٢٠٢١م

أعمال قيد التنفيذ

مثلت أعمال قيد التنفيذ ما يقارب ٨٢٪، ٧٣٪، ٦٣٪ من إجمالي قيمة المخزون كما في ٣١ ديسمبر ٢٠١٩م و ٢٠٢٠م و ٣٠ سبتمبر ٢٠٢١م، على التوالي. ويتكون بشكل أساسي من النحاس المختلط والمعادن غير الحديدية المتعلقة بالمعادن الصغيرة بنسب ٥٨٪ و ٣٨٪ على التوالي.

ارتفع مخزون الأعمال قيد التنفيذ من ٩,٧ مليون ريال سعودي كما في ٣١ ديسمبر ٢٠١٩م إلى ١٤,٠ مليون ريال سعودي كما في ٣١ ديسمبر ٢٠٢٠م، وإلى ١٦,١ مليون ريال سعودي كما في ٣٠ سبتمبر ٢٠٢١م على خلفية النمو المستمر لنشاط الشركة.

مواد خام

مثلت المواد الخام ما يقارب ٩٪، ٢٠٪، ١٩٪ من إجمالي قيمة المخزون كما في ٣١ ديسمبر ٢٠١٩م و ٢٠٢٠م و ٣٠ سبتمبر ٢٠٢١م، على التوالي. وتعلقت بشكل أساسي من المعدات الكهربائية، والكابلات والأجهزة الإلكترونية الأخرى التي يتم شراؤها بشكل أساسي من المزادات والشركة السعودية للكهرباء والموردين الثانويين الآخرين.

ارتفع مخزون المواد الخام من ١,٠ مليون ريال سعودي كما في ٣١ ديسمبر ٢٠١٩م إلى ٣,٩ مليون ريال سعودي كما في ٣١ ديسمبر ٢٠٢٠م، وإلى ٤,٨ مليون ريال سعودي كما في ٣٠ سبتمبر ٢٠٢١م على خلفية الاتفاقية المبرمة مع الشركة السعودية للكهرباء المتعلقة بالمعدات الكهربائية ومبادرة الإدارة للدخول في المزادات.

بضاعة جاهزة

مثلت البضاعة الجاهزة ما يقارب ٩٪، ٧٪، ١٧٪ من إجمالي قيمة المخزون كما في ٣١ ديسمبر ٢٠١٩م و ٢٠٢٠م و ٣٠ سبتمبر ٢٠٢١م، على التوالي. وتعلقت بشكل أساسي من النحاس والنحاس الأصفر (٤٤,٩٪)، والألومنيوم (٤١,٥٪) كما في ٣٠ سبتمبر ٢٠٢١م.

ارتفع مخزون البضاعة الجاهزة من ١,١ مليون ريال سعودي كما في ٣١ ديسمبر ٢٠١٩م إلى ١,٣ مليون ريال سعودي كما في ٣١ ديسمبر ٢٠٢٠م، وإلى ٤,٩ مليون ريال سعودي كما في ٣٠ سبتمبر ٢٠٢١م نتيجة نمو الإنتاج على خلفية الارتفاع في مواد الخام والأعمال تحت التنفيذ خلال الفترة ذاتها.

مخصص مخزون بضاعة بطيئة الحركة

يتم احتساب مخصص مخزون بضاعة بطيئة الحركة، بصفة تقديرية نظراً لغياب سياسة محاسبية لحساب المخزون بطيء الحركة. ولكن الجدير بالذكر أن المخصصات المسجلة في حسابات الشركة بقيمة ٣,٥ مليون ريال سعودي كما في ٣١ ديسمبر ٢٠٢٠م تم تسجيلها على أساس متحفظ حيث أن البضاعة لا تزال قابلة للاستخدام وفقاً للإدارة ولكن تستلزم إعادة تدوير. يتعلق مخزون بضاعة بطيئة الحركة بشكل أساسي بالمعادن غير الحديدية التي تم شراؤها قبل السنة المالية ٢٠١٩م.



شكل مخصص مخزون بضاعة بطيئة الحركة ٢, ١٨٪ من إجمالي المخزون كما في ٣١ ديسمبر ٢٠٢٠م، انخفض إلى صفر من إجمالي المخزون كما في ٣٠ سبتمبر ٢٠٢١م نتيجة ردّ مخصص مخزون بضاعة بطيئة الحركة خلال الفترة.

٩-٦-١١ ذمم مدينة تجارية

الجدول رقم (٧٢): الذمم المدينة التجارية للسنوات المالية المنتهية في ٣١ ديسمبر ٢٠١٩م و٢٠٢٠م وفترة التسعة أشهر المنتهية في ٣٠ سبتمبر ٢٠٢١م

٣٠ سبتمبر ٢٠٢١ (الإدارة)	٣١ ديسمبر ٢٠٢٠ (الإدارة)	٣١ ديسمبر ٢٠١٩ (الإدارة)	آلاف الريالات السعودية
١,١٥٤	٢,٧٦٥	١٦	ذمم مدينة تجارية من عملاء محليين
١١,٢٣٣	٧,٩٧٧	٥,١٣٥	ذمم مدينة تجارية من عملاء دوليين
١,٦٥٨	-	-	أخرى
١٤,٠٤٥	١٠,٧٤٢	٥,١٥١	إجمالي قيمة الذمم المدينة التجارية
(٦٠)	-	-	ناقصاً: مخصص
١٣,٩٨٥	١٠,٧٤٢	٥,١٥١	صافي قيمة الذمم المدينة التجارية

المصدر: معلومات من إدارة الشركة

تمثلت الذمم المدينة التجارية المحلية ما يقارب ٠,٣٪، ٧,٢٥٪، ٨,٢٪ من إجمالي الذمم المدينة التجارية كما في ٣١ ديسمبر ٢٠١٩م و٢٠٢٠م و٣٠ سبتمبر ٢٠٢١م، على التوالي. وتعلقت بشكل أساسي بشركة دليل المعادن الذي مثلت أرصده أكثر من ٨٠٪ كنسبة مئوية خلال السنة المالية ٢٠٢٠م و٣٦٪ كما في فترة التسعة أشهر المنتهية في ٣٠ سبتمبر ٢٠٢١م من إجمالي الذمم المحلية. بلغ رصيد دليل المعادن ٤١٥ ألف ريال سعودي كما في ٣٠ سبتمبر ٢٠٢١م وتعلقت الأرصدة بشكل رئيسي بمبيعات النحاس والأصفر وقطع الحديد والألومنيوم ومعادن مختلطة وثمانية الأخرى. وعادة ما تقوم شركة دليل المعادن بتسوية أرصدها في غضون أسبوع، وفقاً للإدارة، والتي تستند على اتفاقيات شفوية نظراً لغياب عقد موثق بين الشركة والعميل. وتستند المبيعات إلى أوامر الشراء الصادرة فقط. كما مثلت الشركة السعودية للكهرباء ما يقارب ٥٠٪ من الذمم المدينة التجارية المحلية في فترة التسعة أشهر المنتهية في ٣٠ سبتمبر ٢٠٢١م وتعلقت الأرصدة بشكل رئيسي من إيرادات الخدمات.

تمثلت الذمم المدينة التجارية الدولية ما يقارب ٩٩,٧٪، ٧٤,٣٪، ٩٠,٢٪ من إجمالي الذمم المدينة التجارية كما في ٣١ ديسمبر ٢٠١٩م و٢٠٢٠م و٣٠ سبتمبر ٢٠٢١م، على التوالي. وتعلقت بشكل أساسي بـ:

- شركة PGI International Metals: بلغت أرصدة العميل PGI International Metals ٣,٠ مليون ريال سعودي كما في ٣٠ سبتمبر ٢٠٢١م مقابل ١,١ مليون ريال سعودي كما في ٣١ ديسمبر ٢٠٢٠م (عميل جديد خلال عام ٢٠٢٠م) وتمثلت حوالي ٢٧٪ من إجمالي الذمم المدينة التجارية الدولية كما في ٣٠ سبتمبر ٢٠٢١م.
- تعلقت الأرصدة بشكل رئيسي بمبيعات النحاس والأصفر والألومنيوم ومعادن مختلطة أخرى. كانت اتفاقية سداد الأرصدة قبل السنة المالية ٢٠٢١م بأن يدفع العميل ٥٠٪ من قيمة المبيعات بناء على مسودة بوليصة الشحن، ويتم سداد المبلغ المتبقي عند استلام البوليصة النهائية. في حين أصبح السداد ١٠٠٪ من قيمة المبيعات عند استلام بوليصة الشحن النهائية الصادرة عند مغادرة الشحنة للموانئ السعودية في السنة المالية ٢٠٢١م.
- شركة Aurubis: بلغت أرصدة العميل Aurubis ٣,٨ مليون ريال سعودي كما في ٣٠ سبتمبر ٢٠٢١م مقابل ٥,٠ مليون ريال سعودي كما في ٣١ ديسمبر ٢٠٢٠م و١,٤ مليون ريال سعودي كما في ٣١ ديسمبر ٢٠١٩م. مثلت الأرصدة حوالي ٣٤٪ من إجمالي الذمم المدينة التجارية الدولية كما في ٣٠ سبتمبر ٢٠٢١م.
- تعلقت بشكل رئيسي بمبيعات النحاس. تجدر الإشارة إلى أن سداد الأرصدة يكون بنسبة ٧٠٪ من القيمة الإجمالية للفاتورة بعد ٥ أيام من وصول البضائع إلى مصانع العميل، ويكون سداد النسبة المتبقية (٣٠٪) بعد اختبار ومعاينة جودة وكمية البضاعة.
- شركة Ousei Kankyoshoji: بلغت أرصدة العميل Ousei Kankyoshoji ٢,١ مليون ريال سعودي كما في ٣٠ سبتمبر ٢٠٢١م مقابل ١,٤ مليون ريال سعودي كما في ٣١ ديسمبر ٢٠٢٠م وتعلقت الأرصدة بشكل رئيسي بمبيعات المعادن الثمينة. تجدر الإشارة إلى أن سداد الأرصدة يكون بنسبة ٥٠٪ من القيمة الإجمالية للفاتورة عند وصول البضائع إلى مصانع العميل، ويكون سداد النسبة المتبقية (٥٠٪) بعد اختبار ومعاينة جودة وكمية البضاعة.

تجدر الإشارة إلى أن الاتفاقيات المبرمة مع العملاء تمثل أوامر الشراء والتي يتم قبولها بناءً على توفر المنتجات.

تمثل الذمم المدينة الأخرى مبالغ تابعة للشركة التابعة التي استحوذ عليها في فترة التسعة أشهر المنتهية في ٣٠ سبتمبر ٢٠٢١م شركة Sims Recycling Solutions بقيمة ١,٧ مليون ريال سعودي كما في ٣٠ سبتمبر ٢٠٢١م. وتتكون بشكل رئيسي من ذمم مدينة من العميل OUSEI KANKYOSHOJI بقيمة ١,٤ مليون ريال سعودي كما في ٣٠ سبتمبر ٢٠٢١م.

ليس لدى الشركة سياسة مخصصات رسمية لحساب الديون المشكوك في تحصيلها ولكن تجدر الإشارة إلى أن أعمار الذمم المدينة لعملاء الشركة ٩٩,٥٪ من الأرصدة لم تبلغ تاريخ الاستحقاق بعد. في حين تقوم الشركة باتخاذ إجراءات عملية على العميل فور تأخر السداد.



١٠-٦-١١ مصاريف مدفوعة مقدماً وموجودات أخرى

الجدول رقم (٧٣): المصاريف المدفوعة مقدماً وموجودات أخرى للسنوات المالية المنتهية في ٣١ ديسمبر ٢٠١٩م و٢٠٢٠م وفترة التسعة أشهر المنتهية في ٣٠ سبتمبر ٢٠٢١م

٣٠ سبتمبر ٢٠٢١ (إدارة)	٣١ ديسمبر ٢٠٢٠ (مراجعة)	٣١ ديسمبر ٢٠١٩ (مراجعة)	آلاف الريالات السعودية
٤,٢٤٤	-	-	صافي ضريبة القيمة المضافة
٢,٢٩٤	٢,٢٣٠	٦٧	ودائع قابلة للتحويل
٢٦٤	٣,٣٠٣	١٤٥	دفعات مقدمة لموردين
١٧٤	٤٨٤	١٦٧	مصاريف مدفوعة مقدماً
-	٣٧١	٢٥٥	عهد
٧١٠	٩٩	٢٢١	أخرى
٧,٦٨٦	٦,٥٨٧	٨٥٥	إجمالي

المصدر: القوائم المالية المراجعة للسنوات المالية المنتهية في ٣١ ديسمبر ٢٠١٩م و٢٠٢٠م ومعلومات من إدارة الشركة لفترة التسعة أشهر المنتهية في ٣٠ سبتمبر ٢٠٢١م

صافي ضريبة القيمة المضافة

بلغت صافي ضريبة القيمة المضافة ٤,٢ مليون ريال سعودي كما في ٣٠ سبتمبر ٢٠٢١م التي تم تسجيلها تاريخياً ضمن المصاريف المستحقة والمطلوبات الأخرى حيث كان صافي رصيد ضريبة القيمة المضافة مستحقاً للدفع.

ودائع قابلة للتحويل

بلغت الودائع القابلة للتحويل ٢,٣ مليون ريال سعودي كما في ٣٠ سبتمبر ٢٠٢١م وتتكون من ضمانات بنكية مقدمة للموردين تتعلق بشكل أساسي بالشركة السعودية للكهرباء (١,٣ مليون ريال سعودي كما في ٣١ ديسمبر ٢٠٢٠م و٣٠ سبتمبر ٢٠٢١م) على خلفية الاتفاقية المبرمة في مايو ٢٠٢٠م لشراء المواد الأولية.

ارتفعت الودائع القابلة للتحويل من ٦٧ ألف ريال سعودي كما في ٣١ ديسمبر ٢٠١٩م إلى ٢,٣ مليون ريال سعودي كما في ٣١ ديسمبر ٢٠٢٠م وتتعلق بالضمانات البنكية للشركة السعودية للكهرباء (١,٣ مليون ريال سعودي) وشركة سعود القحطاني للمزادات ممثل الشركة السعودية للكهرباء في المزادات (٨٣٣ ألف ريال سعودي). في حين بقت الودائع القابلة للتحويل ثابتة على ٢,٣ مليون ريال سعودي كما في ٣٠ سبتمبر ٢٠٢١م.

دفعات مقدمة لموردين

بلغت الدفعات المقدمة للموردين ٢٦٤ ألف ريال سعودي كما في ٣٠ سبتمبر ٢٠٢١م وتعلقت بشكل أساسي بالمبالغ المقدمة إلى مورد بقيمة ١٧٤ ألف ريال سعودي من أجل تفكيك وتسليم الخرقة.

ارتفعت الدفعات المقدمة للموردين من ١٤٥ ألف ريال سعودي كما في ٣١ ديسمبر ٢٠١٩م إلى ٣,٣ مليون ريال سعودي كما في ٣١ ديسمبر ٢٠٢٠م نتيجة للدفعات المقدمة للموردين Spaleck و Steinert بقيمة ٢,٧ مليون ريال سعودي والتي تتعلق باقتناء آلات ذات تكنولوجيا عالية من أوروبا لزيادة الطاقة الإنتاجية للشركة بالإضافة لتحسين جودة المنتجات النهائية بعد التدوير. انخفضت الدفعات المقدمة للموردين إلى ٢٦٤ ألف ريال سعودي كما في ٣٠ سبتمبر ٢٠٢١م نتيجة وصول الآلات المقتناة من أوروبا.

مصاريف مدفوعة مقدماً

بلغت المصاريف المدفوعة مقدماً ١٧٤ ألف ريال سعودي كما في ٣٠ سبتمبر ٢٠٢١م وتعلقت بشكل أساسي التأمين الطبي للموظفين والتأمين العام.

عهد

بلغت العهد ٢٥٥ ألف كما في ٣١ ديسمبر ٢٠١٩م و٣٧١ ألف كما في ٣١ ديسمبر ٢٠٢٠م وتعلقت بشكل أساسي بالنقد المقدم للموظفين والتي تستخدم لشراء المواد الأولية من التجار والموردين الأفراد.

أخرى

بلغت ٧١٠ ألف ريال سعودي كما في ٣٠ سبتمبر ٢٠٢١م وتعلقت بشكل أساسي بمصروفات متنوعة أخرى للشركة التابعة شركة Sims Recycling Solutions.



١١-٦-١١ ذمم دائنة

الجدول رقم (٧٤): الذمم الدائنة حسب المورد للسنوات المالية المنتهية في ٣١ ديسمبر ٢٠١٩م و٢٠٢٠م وفترة التسعة أشهر المنتهية في ٣٠ سبتمبر ٢٠٢١م

٣٠ سبتمبر ٢٠٢١م (الإدارة)	٣١ ديسمبر ٢٠٢٠م (الإدارة)	٣١ ديسمبر ٢٠١٩م (الإدارة)	آلاف الريالات السعودية
١,٩٨٢	٢,٤٨٣	-	الشركة السعودية للكهرباء
١٢٤	-	-	شركة بوبا العربية
٥٧	٥٧	٢٣	شركة مركز الجفن للبتترول
٢٧	١٤٤	١٣٩	موردون آخرون
٢,١٨٩	٢,٦٨٤	١٦٢	الرصيد في نهاية السنة / الفترة

المصدر: معلومات من إدارة الشركة

ارتفعت الذمم الدائنة من ١٦٢ ألف ريال سعودي كما في ٣١ ديسمبر ٢٠١٩م إلى ٢,٧ مليون ريال سعودي كما في ٣١ ديسمبر ٢٠٢٠م مدفوعة برصيد الشركة السعودية للكهرباء بقيمة ٢,٥ مليون ريال سعودي نتيجة ارتفاع حجم المشتريات من الشركة السعودية للكهرباء تتعلق بشراء مواد خام.

في حين انخفضت الذمم الدائنة إلى ٢,٢ مليون ريال سعودي كما في ٣٠ سبتمبر ٢٠٢١م ويعزى ذلك إلى انخفاض حجم المشتريات من الشركة السعودية للكهرباء (-٥٠٠ ألف ريال سعودي).

كان متوسط أيام استحقاق الدفع بما يعادل ٩ أيام خلال الفترة التاريخية، وذلك يتماشى مع شروط الائتمان المقدمة من الموردين الرئيسيين والتي تتراوح بين ٣٠-٤٥ يوماً. ووفقاً للإدارة، لا تخضع الشركة لغرامات التأخر في الدفع.

الشركة السعودية للكهرباء

بلغت أرصدة الذمم الدائنة مع الشركة السعودية للكهرباء ٢,٠ مليون ريال سعودي كما في ٣٠ سبتمبر ٢٠٢١م ومثلت حوالي ٦,٩٠٪ من إجمالي الرصيد. تعلقت الأرصدة بشراء عدادات الكهرباء والقواطع وصناديق العدادات بناءً على العقد الجديد المبرم في السنة المالية ٢٠٢٠م. وفقاً للعقد المبرم، يتم الدفع عن طريق تحويل مصرفي في غضون ٥ أيام من استلام الفاتورة وفي حالة التأخر في السداد لأكثر من ٥ أيام، يحق للشركة السعودية للكهرباء سحب قيمة الضمان المصرفي. بلغ متوسط أيام استحقاق الدفع للشركة السعودية للكهرباء ٢٧ يوماً، ويعود ذلك وفقاً للإدارة إلى التأخير في إصدار الفواتير، بالإضافة إلى وجود اتفاق شفهي على الدفع في غضون ٣٠ يوماً.

شركة بوبا العربية

بلغت أرصدة الذمم الدائنة مع شركة بوبا العربية ١٢٤ ألف ريال سعودي كما في ٣٠ سبتمبر ٢٠٢١م ومثلت حوالي ٦,٥٪ من إجمالي الرصيد تتعلق الأرصدة بشراء بوليصة التأمين الطبي للموظفين.

شركة مركز الجفن للبتترول

بلغت أرصدة الذمم الدائنة مع شركة مركز الجفن للبتترول ٥٧ ألف ريال سعودي كما في ٣٠ سبتمبر ٢٠٢١م وتتعلق بتكاليف الديزل اللازم لتشغيل مولدات مصنع الشركة.

موردون آخرون

بلغت أرصدة الموردين الآخرين ٢٧ ألف ريال سعودي كما في ٣٠ سبتمبر ٢٠٢١م وتتعلق بالدفعات المقدمة سلفاً للموردين التي تم تصنيفها في الذمم الدائنة من قبل الشركة ومراجعات حسابات الشركة.



١٢-٦-١١ مصاريف مستحقة ومطلوبات أخرى

الجدول رقم (٧٥): المصاريف المستحقة ومطلوبات أخرى للسنوات المالية المنتهية في ٣١ ديسمبر ٢٠١٩م و٢٠٢٠م وفترة التسعة أشهر المنتهية في ٣٠ سبتمبر ٢٠٢١م

٣٠ سبتمبر ٢٠٢١ (الإدارة)	٣١ ديسمبر ٢٠٢٠ (مراجعة)	٣١ ديسمبر ٢٠١٩ (مراجعة)	آلاف الريالات السعودية
١,٥٦٥	٣,١٤٣	١,١٤٦	المصاريف المستحقة
-	٧٨٩	٢٧	ضريبة القيمة المضافة
١,٥٦٥	٣,٩٣٢	١,١٧٣	الرصيد في نهاية السنة / الفترة

المصدر: القوائم المالية المراجعة للسنوات المالية المنتهية في ٣١ ديسمبر ٢٠١٩م و٢٠٢٠م ومعلومات من إدارة الشركة لفترة التسعة أشهر المنتهية في ٣٠ سبتمبر ٢٠٢١م

المصاريف المستحقة

بلغت المصاريف المستحقة ١,٦ مليون ريال سعودي كما في ٣٠ سبتمبر ٢٠٢١م وتعلقت بـ:

- العمالة المؤقتة عن طريق التعاقد الخارجي (٧٤٢ ألف ريال سعودي) وتعلق بشكل أساسي بالموظفين المؤقتين في مصنع الشركة لدعم عملية الإنتاج، والتي ارتفعت من ٥٠٠ ألف ريال سعودي كما في ٣١ ديسمبر ٢٠٢٠م إلى ٧٤٢ ألف ريال سعودي كما في ٣٠ سبتمبر ٢٠٢١م نتيجة توظيف المزيد من العمالة المؤقتة الخارجية لتلبية النمو في العمليات.
- إجازات مستحقة (٣٦٢ ألف ريال سعودي) وتعلق بأرصدة الإجازات المستحقة للموظفين. ارتفع رصيد الإجازات المستحقة من ٥٥ ألف ريال سعودي كما في ٣١ ديسمبر ٢٠١٩م إلى ٨٠٦ ألف ريال سعودي كما في ٣١ ديسمبر ٢٠٢٠م نتيجة عدم القدرة على السفر في ظروف الجائحة وعليه تم تعويض الموظفين نقداً خلال فترة التسعة أشهر المنتهية في ٣٠ سبتمبر من ٢٠٢١م.
- رسوم الإقامات والتأشيرات (٢٥٨ ألف ريال سعودي) متعلقة بموظفين الشركة.
- مدفوعات أخرى (٢٠٣ ألف ريال سعودي) وتعلق بشكل أساسي من المكافآت ورسوم متابعة لصندوق التنمية الصناعية السعودي ورسوم التدقيق. بلغت المدفوعات الأخرى ١,٠ مليون ريال سعودي كما في ٣١ ديسمبر ٢٠١٩م وتعلق بشكل أساسي بتكلفة تمويل قرض المساهمين (٨٦٣ ألف ريال سعودي) الذي تم تحويله إلى رأس مال في السنة المالية ٢٠٢٠م.

١٣-٦-١١ مخصص الزكاة

الجدول رقم (٧٦): مخصص الزكاة للسنوات المالية المنتهية في ٣١ ديسمبر ٢٠١٩م و٢٠٢٠م وفترة التسعة أشهر المنتهية في ٣٠ سبتمبر ٢٠٢١م

٣٠ سبتمبر ٢٠٢١ (الإدارة)	٣١ ديسمبر ٢٠٢٠ (مراجعة)	٣١ ديسمبر ٢٠١٩ (مراجعة)	آلاف الريالات السعودية
٩٦٠	٣٩٢	٤٠٠	الرصيد في بداية السنة
٩٠٠	٩٩١	٣٩٢	المحمل على الربح أو الخسارة
(٩٦٠)	(٤٢٣)	(٤٠٠)	المدفوع خلال السنة
٩٠٠	٩٦٠	٣٩٢	الرصيد في نهاية السنة / الفترة

المصدر: القوائم المالية المراجعة للسنوات المالية المنتهية في ٣١ ديسمبر ٢٠١٩م و٢٠٢٠م ومعلومات من إدارة الشركة لفترة التسعة أشهر المنتهية في ٣٠ سبتمبر ٢٠٢١م

تقوم الشركة بتقديم إقراراتها الزكوية عن كافة السنوات السابقة حتى ٣١ ديسمبر ٢٠١٩م إلى الهيئة العامة للزكاة والدخل. وما زالت الشركة في انتظار الربوط النهائية من الهيئة العامة للزكاة والدخل.

ارتفع مخصص الزكاة من ٣٩٢ ألف ريال سعودي كما في ٣١ ديسمبر ٢٠١٩م إلى ٩٦٠ ألف ريال سعودي كما في ٣١ ديسمبر ٢٠٢٠م تماشيًا مع ارتفاع الرصيد المحمل على السنة. وانخفض إلى ٩٠٠ ألف ريال سعودي كما في ٣٠ سبتمبر ٢٠٢١م نتيجة دفع المستحقات الزكوية بقيمة ٩٦٠ ألف ريال سعودي خلال فترة التسعة أشهر المنتهية في ٣٠ سبتمبر من ٢٠٢١م في حين قابل ذلك إضافات الفترة بقيمة ٩٠٠ ألف ريال سعودي.



١٤-٦-١١ القروض

الجدول رقم (٧٧): القروض للسنوات المالية المنتهية في ٣١ ديسمبر ٢٠١٩م و٢٠٢٠م وفترة التسعة أشهر المنتهية في ٣٠ سبتمبر ٢٠٢١م

٣٠ سبتمبر ٢٠٢١م (مفحوصة)	٣١ ديسمبر ٢٠٢٠م (مراجعة)	٣١ ديسمبر ٢٠١٩م (مراجعة)	آلاف الريالات السعودية
١٤,٢٤١	٩,٦١٨	٩,٩١٨	قرض صندوق التنمية الصناعية السعودي
-	(٧٧)	(٧٧)	ناقصًا: تكاليف تمويل مؤجلة
-	-	٨,٤٧٥	قروض المساهمين
١٤,٢٤١	٩,٥٤١	١٨,٣١٦	الرصيد في نهاية السنة / الفترة

المصدر: القوائم المالية المراجعة للسنوات المالية المنتهية في ٣١ ديسمبر ٢٠١٩م و٢٠٢٠م والقوائم المالية الأولية الموحدة المفحوصة لفترة التسعة أشهر المنتهية في ٣٠ سبتمبر ٢٠٢١م

قرض صندوق التنمية الصناعية السعودي

تم حصول الشركة على قرض من صندوق التنمية الصناعية السعودي لغرض إنشاء مصنع لإعادة تدوير خرده ونفايات الأجهزة الكهربائية والإلكترونية. يقع المصنع في مدينة تجميع المعادن بالرياض. تمت الموافقة على تسهيلات ائتمانية للشركة بمبلغ ١٢,٨ مليون ريال سعودي، وتم سحب ١٠,١ مليون ريال سعودي منها فقط كما في ٣١ ديسمبر ٢٠٢٠م. لا يحمل القرض أي فائدة مع فترة سماح مدتها ٣ سنوات. ويتضمن رسوم تقييم ومتابعة بقيمة ٩٠٠ ألف ريال سعودي على مدى عمر القرض تدفع إلى الصندوق على أساس سنوي. تم تقديم كافة الممتلكات والمعدات التي تم تمويلها من قبل الصندوق كضمان للقرض. تجدر الإشارة إلى أنه وفقاً للعقد، لا يمكن إجراء عمليات السحب إلا خلال فترة السحب التي انتهت في ٣ مارس ٢٠١٨م، ولكن تمكنت الإدارة من سحب المبلغ الأخير خلال شهر يونيو من عام ٢٠١٩م بناءً على محادثات بالبريد الإلكتروني بين الإدارة وصندوق التنمية الصناعية السعودي، حسب الإدارة.

انخفض رصيد قرض صندوق التنمية الصناعية السعودي من ٩,٩ مليون ريال سعودي كما في ٣١ ديسمبر ٢٠١٩م إلى ٩,٦ مليون ريال سعودي كما في ٣١ ديسمبر ٢٠٢٠م نتيجة لتسديد مبالغ مستحقة الدفع حسب جدول الدفع.

ارتفع رصيد قروض صندوق التنمية الصناعية السعودي إلى ١٤,٢ مليون ريال سعودي كما في ٣٠ سبتمبر ٢٠٢١م نتيجة حصول الشركة على قرض آخر من صندوق التنمية الصناعية السعودي لغرض تمويل الصادرات بمبلغ ٦ مليون ريال سعودي ولا يحمل القرض أي فائدة.

تكاليف تمويل مؤجلة: بلغت (٧٧) ألف ريال سعودي كما في ٣١ ديسمبر ٢٠١٩م و٢٠٢٠م وتتعلق برسوم ترتيب قرض صندوق التنمية الصناعية السعودي الذي تم دفعه خلال فترة التسعة أشهر المنتهية في ٣٠ سبتمبر من عام ٢٠٢١م.

قروض المساهمين: تم الحصول على هذا القرض من ٧ أعضاء من مساهمين الشركة بقيمة ٨,٥ مليون ريال سعودي في ٣١ ديسمبر ٢٠١٩م لتمويل الأنشطة التشغيلية للشركة. خلال السنة المالية ٢٠٢٠م، قرر المساهمون في الشركة تحويل القرض إلى رأس المال.

١٥-٦-١١ مطلوبات عقود الإيجار

الجدول رقم (٧٨): مطلوبات عقود الإيجار للسنوات المالية المنتهية في ٣١ ديسمبر ٢٠١٩م و٢٠٢٠م وفترة التسعة أشهر المنتهية في ٣٠ سبتمبر ٢٠٢١م

٣٠ سبتمبر ٢٠٢١م (الإدارة)	٣١ ديسمبر ٢٠٢٠م (المراجعة)	٣١ ديسمبر ٢٠١٩م (المراجعة)	آلاف الريالات السعودية
١,٨٤٧	١,٨٥١	-	رصيد التكلفة في بداية الفترة
-	-	٢,٢٧٤	أثر تطبيق المعيار الدولي للتقرير المالي رقم ١٦
٢,٤٢٨	٥٤٩	-	إضافات
٦٠	٧٦	٦٧	تكاليف تمويلية محملة
(١,٠٢١)	(٦٢٩)	(٤٩٠)	سداد مطلوبات عقود إيجار
٣,٣١٤	١,٨٤٧	١,٨٥١	الرصيد في نهاية الفترة

المصدر: القوائم المالية المراجعة للسنوات المالية المنتهية في ٣١ ديسمبر ٢٠١٩م و٢٠٢٠م ومعلومات من إدارة الشركة لفترة التسعة أشهر المنتهية في ٣٠ سبتمبر ٢٠٢١م

بلغت مطلوبات عقود الإيجار التمويلي ٣,٣ مليون ريال سعودي كما في ٣٠ سبتمبر ٢٠٢١م وتتعلق بالتزامات إيجار قصيرة الأجل وطويلة الأجل فيما يتعلق بحق استخدام الأصول (المكتب الرئيسي ومصنع الشركة في الرياض) بالإضافة إلى مصنع الشركة التابعة شركة Sims Recycling Solutions في الإمارات العربية المتحدة - جبل علي.



١٦-٦-١١ التزامات منافع الموظفين

الجدول رقم (٧٩): التزامات منافع الموظفين للسنوات المالية المنتهية في ٣١ ديسمبر ٢٠١٩م و٢٠٢٠م وفترة التسعة أشهر المنتهية في ٣٠ سبتمبر المنتهية في ٣٠ سبتمبر ٢٠٢١م

٣٠ سبتمبر ٢٠٢١م (الإدارة)	٣١ ديسمبر ٢٠٢٠م (مراجعة)	٣١ ديسمبر ٢٠١٩م (مراجعة)	آلاف الريالات السعودية
٩٧٨	٥٨٩	٣٩٢	الرصيد الافتتاحي
٢٠٦	-	-	استحواذ شركة SIMS RECYCLING SOLUTIONS
٣٠٥	٢٢٣	١٩٦	تكلفة الخدمة الحالية
-	٢٠	١٨	تكلفة الفائدة
(٢٨٥)	(١)	(٣٠)	مدفوع خلال السنة
-	١٤٧	١٢	خسائر اكتوارية
١,٢٠٤	٩٧٨	٥٨٩	الرصيد في نهاية السنة / الفترة

المصدر: القوائم المالية المراجعة للسنوات المالية المنتهية في ٣١ ديسمبر ٢٠١٩م و٢٠٢٠م ومعلومات من إدارة الشركة لفترة التسعة أشهر المنتهية في ٣٠ سبتمبر ٢٠٢١م

يتم قياس التزامات المنافع المحددة للموظفين بالقيمة الحالية للدفعات المستقبلية المتوقعة بتاريخ القوائم المالية باستخدام طريقة وحدة الائتمان المتوقعة، وتسجل كمطلوبات غير متداولة. ويتم احتساب التزام المنافع المحددة في نهاية كل فترة إعداد تقارير سنوية وفقاً للطريقة الاكتوارية وذلك باستخدام طريقة وحدة الائتمان المتوقعة وتأخذ عملية التقويم الاكتواري بعين الاعتبار أحكام نظام العمل السعودي وسياسة الشركة.

ارتفعت التزامات المنافع المحددة للموظفين من ٥٨٩ ألف ريال سعودي كما في ٣١ ديسمبر ٢٠١٩م إلى ٩٧٨ ألف ريال سعودي كما في ٣١ ديسمبر ٢٠٢٠م، تماشيًا مع زيادة خدمة الموظفين في الشركة خلال نفس الفترة. كما ارتفعت التزامات المنافع المحددة للموظفين إلى ١,٢ مليون ريال سعودي كما في ٣٠ سبتمبر ٢٠٢١م، ويعود ذلك إلى استحواذ الشركة التابعة Sims Recycling Solutions خلال الفترة ذاتها.

١٧-٦-١١ قائمة التدفقات النقدية

الجدول رقم (٨٠): قائمة التدفقات النقدية للسنوات المالية المنتهية في ٣١ ديسمبر ٢٠١٩م و٢٠٢٠م وفترة التسعة أشهر المنتهية في ٣٠ سبتمبر المنتهية في ٣٠ سبتمبر ٢٠٢٠م و٢٠٢١م

٣٠ سبتمبر ٢٠٢١م (مفحوصة)	٣٠ سبتمبر ٢٠٢٠م (مفحوصة)	٣١ ديسمبر ٢٠٢٠م (مراجعة)	٣١ ديسمبر ٢٠١٩م (مراجعة)	آلاف الريالات السعودية
١٤,٠١٢	٣,٧٤٣	١٠,٥٥٨	(٦٥٦)	التدفقات النقدية من الأنشطة التشغيلية
				صافي الربح / (الخسارة) قبل الزكاة
				تعديلات لتسوية البنود غير النقدية:
(٢,٣٥٠)	-	-	-	الربح من الاستحواذ
١,٠٠٤	٢٩٩	١,٦٧٢	١,٤٩٤	استهلاك ممتلكات وآلات ومعدات
٧٤٥	٣٥٧	٥٦٧	٥٤٣	استهلاك حق استخدام الأصول
-	-	-	(١٣٩)	منح المساهمين
-	-	(٥)	٧٧	أرباح / (خسائر) بيع ممتلكات وآلات ومعدات
٣٠٥	٢٤٧	٢٤٣	٢١٤	التزامات منافع الموظفين
٢,٣٧٩	-	٣,٥٠٠	-	مخصص مخزون بضاعة بطيئة الحركة
٦٢	٥٤	١,٣٢٩	٦٧	تكاليف التمويل
١٦,١٥٨	٤,٧٠٠	١٧,٨٦٤	١,٦٠١	
				التغيرات في رأس المال العامل:
(١٢,٢٨٦)	(٧,١٥٦)	(٧,٤٥٠)	(٢,١٧٩)	مخزون
(٢,٥٠٣)	(٧,٤٣٩)	(٥,٥٩١)	(٤١١)	ذمم مدينة
(٥,٦٩٢)	(٢,٨٠٨)	(٥,٧٣٢)	٤٥٢	مصاريف مدفوعة مقدماً وموجودات أخرى
(٥٠٢)	١٠,٢٠٠	٢,٥٢٢	(١,٤٦٥)	ذمم دائنة



آلاف الريالات السعودية	٣١ ديسمبر ٢٠١٩م (مراجعة)	٣١ ديسمبر ٢٠٢٠م (مراجعة)	٣٠ سبتمبر ٢٠٢٠م (مفحوصة)	٣٠ سبتمبر ٢٠٢١م (مفحوصة)
مصاريف مستحقة ومطلوبات أخرى	٢٨٥	٢,٧٥٩	(٣٩٣)	(٢,٣٨٦)
التزامات منافع الموظفين مدفوعة	(٣٠)	(١)	(١)	(٢٨٥)
زكاة مدفوعة	(٤٠٠)	(٤٢٣)	(٣٩٢)	(٩٩١)
صافي النقد المحصل من / (المستخدم في) الأنشطة التشغيلية	(٢,١٤٧)	٣,٩٤٧	(٣,٢٨٨)	(٨,٤٨٧)
التدفقات النقدية من الأنشطة الاستثمارية				
شراء ممتلكات وآلات ومعدات	(١,٢٢٠)	(١,٩٠٨)	(٧٩)	(٧,٢٣٥)
المحصل من استبعاد ممتلكات وآلات ومعدات	-	٤٠	-	-
صافي النقد المستخدم في الأنشطة الاستثمارية	(١,٢٢٠)	(١,٨٦٨)	(٧٩)	(٧,٢٣٥)
التدفقات النقدية من الأنشطة التمويلية				
المسدد من مطلوبات عقود الإيجار	(٤٩٠)	(٦٢٩)	(٤٣٢)	(١,٠٢١)
المحول لزيادة رأس المال	-	١٥,٢٧٣	١٥,٢٧٣	-
المستلم من القروض	٥,٣٥١	-	٦٦٣	٦,٠٠٠
المسدد من القروض	(١,٤٤١)	(٣٠٠)	-	(١,٣٠٠)
صافي النقد المحصل من الأنشطة التمويلية	٣,٤٢٠	١٤,٣٤٤	١٥,٥٠٤	٣,٦٧٩
صافي التغير في النقد وما في حكمة	٥٣	١٦,٤٢٣	١٢,١٢٨	(١٢,٠٤٢)
النقد وما في حكمة في بداية الفترة	١٤٤	١٩٧	١٩٧	١٦,٦١٩
صافي النقد المستلم من شركة سيمز	-	-	-	٢٨٩
النقد وما في حكمة في نهاية الفترة	١٩٧	١٦,٦١٩	١٢,٣٣٤	٤,٨٦٧
بنود غير نقدية:				
صافي الأصول، الالتزامات، حقوق المساهمين من شركة سيمز	-	-	-	٢٩٠
المحول من مصاريف مدفوعة مقدماً وموجودات أخرى إلى ممتلكات وآلات ومعدات	-	-	-	٤,٩٩٤
المحمول من قروض مساهمين لرأس المال	-	٩,٧٢٧	٩,٧٢٧	-
إضافات حق استخدام الأصول	-	٥٤٩	-	-
أثر تطبيق المعيار الدولي للتقرير المالي رقم ١٦	٢,٥٠٨	-	-	-

المصدر: القوائم المالية المراجعة للسنوات المالية المنتهية في ٣١ ديسمبر ٢٠١٩م و ٢٠٢٠م والقوائم المالية الأولية الموحدة المفحوصة لفترة التسعة أشهر المنتهية في ٣٠ سبتمبر ٢٠٢٠م و ٢٠٢١م

صافي النقد المحصل من / (المستخدم في) الأنشطة التشغيلية

ارتفعت التدفقات النقدية التشغيلية من (٢,١) مليون ريال سعودي في السنة المالية ٢٠١٩م إلى ٣,٩ مليون ريال سعودي في السنة المالية ٢٠٢٠م مدفوعة بشكل أساسي بزيادة في الأرباح قبل الفوائد والضرائب والاستهلاك وإطفاء الدين بقيمة ١٠,٧ مليون ريال سعودي على خلفية زيادة العمليات التي تقابلها زيادة في متطلبات رأس المال العامل المرتبطة بالزيادة في الذمم المدينة (+٥,٦ مليون ريال سعودي) والمصاريف المدفوعة مقدماً وموجودات أخرى (+٥,٧ مليون ريال سعودي) والتي تتعلق بشكل أساسي بالسلف للموردين والودائع القابلة للاسترداد (ضمانات بنكية).

ارتفعت التدفقات النقدية التشغيلية من (٣,٣) مليون ريال سعودي في فترة التسعة أشهر للسنة المالية ٢٠٢٠م إلى (٨,٥) مليون ريال سعودي في فترة التسعة أشهر للسنة المالية ٢٠٢١م مدفوعة بارتفاع متطلبات رأس المال العامل المرتبطة بشكل كبير بالمخزون المرتفعة والمدينين التجاريين رصيد المخزون، في حين قابل ذلك ارتفاع في ربح الفترة بقيمة ١٤,٠ مليون ريال سعودي في فترة التسعة أشهر للسنة المالية ٢٠٢٠م مقابل ٣,٧ مليون ريال سعودي في فترة التسعة أشهر للسنة المالية ٢٠٢١م.



النقد المستخدم في الأنشطة الاستثمارية

بلغ النقد المستخدم في الأنشطة الاستثمارية ١,٢ مليون ريال سعودي و١,٩ مليون ريال سعودي في السنة المالية ٢٠١٩م و٢٠٢٠م على التوالي، وتعلقت بإضافات من آلات ومعدات وتحسينات مباني مستأجرة. بلغ النقد المستخدم في الأنشطة الاستثمارية ٧,٢ مليون ريال سعودي في فترة التسعة أشهر للسنة المالية ٢٠٢١م المتعلقة بشراء الإدارة لآلات ومعدات إضافية تماشيًا مع استراتيجية الشركة لتوسيع الإنتاج.

النقد المحصل من الأنشطة التمويلية

بلغ النقد المحصل من الأنشطة التمويلية ٣,٤ مليون ريال سعودي في السنة المالية ٢٠١٩م حيث سحبت الشركة قرضًا من المساهمين (بقيمة ٥,٤ مليون ريال سعودي) لدعم متطلبات رأس المال العامل. بلغت قيمة النقد المحصل من الأنشطة التمويلية ١٤,٣ مليون ريال سعودي في السنة المالية ٢٠٢٠م حيث قامت الإدارة بزيادة رأس المال من خلال تحويل مبلغ قرض المساهمين إلى رأس المال.

انخفض النقد المحصل من الأنشطة التمويلية إلى ٣,٧ مليون ريال سعودي في فترة التسعة أشهر للسنة المالية ٢٠٢١م مقابل ١٥,٥ مليون ريال سعودي في فترة التسعة أشهر للسنة المالية ٢٠٢٠م نتيجة سداد مستحقات القروض (١,٣ مليون ريال سعودي) وسداد التزامات إيجار (بقيمة ١,٠ مليون ريال سعودي)، في حين افترضت الشركة قرض جديد بقيمة ٦,٠ مليون ريال سعودي لتمويل متطلبات رأس المال العامل من صندوق التنمية الصناعية السعودي.



شركة تدوير البيئة الأهلية
(شركة مساهمة سعودية مقفلة)

القوائم المالية الأولية الموحدة المختصرة وتقرير الفحص
لفترتي الثلاثة والتسعة أشهر المنتهيتين في ٣٠ سبتمبر ٢٠٢١



Crowe

العظيم والسديري وآل الشيخ وشركاؤهم
محاسبون ومراجعون قانونيون - عضو كرو الدولية

شركة تدوير البيئة الأهلية
(شركة مساهمة سعودية مغلقة)

القوائم المالية الأولية الموحدة المختصرة وتقرير الفحص
لفترتي الثلاثة والتسعة أشهر المنتهيتين في ٣٠ سبتمبر ٢٠٢١

صفحة	فهرس
١	تقرير فحص القوائم المالية الأولية الموحدة المختصرة
٢	قائمة المركز المالي الأولية الموحدة المختصرة
٣	قائمة الربح أو الخسارة والدخل الشامل الآخر الأولية الموحدة المختصرة
٤	قائمة التغيرات في حقوق المساهمين الأولية الموحدة المختصرة
٥	قائمة التدفقات النقدية الأولية الموحدة المختصرة
٦ - ٩	إيضاحات حول القوائم المالية الأولية الموحدة المختصرة



العظيم والسديري وآل الشيخ وشركاؤهم
محاسبون ومراجعون قانونيون
عضو كبري الدولية
ترخيص رقم: ١٤٨/١١/٢٢٣
صندوق بريد ١٠٥٠٤ الرياض ١١٤٤٣
المملكة العربية السعودية
تليفون: +٩٦٦ ١١ ٢١٧ ٥٠٠٠
فاكس: +٩٦٦ ١١ ٢١٧ ٦٠٠٠
Email: ch@crowe.sa
www.crowe.com/sa

تقرير فحص القوائم المالية الأولية الموحدة المختصرة

السادة المساهمين المحترمين

شركة تدوير البيئة الأهلية
(شركة مساهمة سعودية المقفلة)

مقدمة

لقد فحصنا قائمة المركز المالي الأولية الموحدة المختصرة المرفقة لشركة تدوير البيئة الأهلية ("الشركة") والشركة التابعة لها ("المجموعة") كما في ٣٠ سبتمبر ٢٠٢١، وقائمة الربح أو الخسارة والدخل الشامل الأخرى الأولية الموحدة المختصرة لفترة الثلاث والتسعة أشهر المنتهية في ٣٠ سبتمبر ٢٠٢١، والقوائم الأولية الموحدة المختصرة للتغيرات في حقوق المساهمين والتدفقات النقدية لفترة التسعة أشهر المنتهية في ذلك التاريخ، وملخص بالسياسات المحاسبية الهامة والإيضاحات التفسيرية الأخرى. إن الإدارة هي المسؤولة عن إعداد وعرض هذه القوائم المالية الأولية الموحدة المختصرة وفقاً للمعيار المحاسبي الدولي رقم (٣٤) "التقرير المالي الأولي" المعتمد في المملكة العربية السعودية، ومسؤوليتنا هي إبداء إستنتاج عن هذه القوائم المالية الأولية الموحدة المختصرة استناداً إلى فحصنا.

نطاق الفحص

لقد قمنا بالفحص طبقاً لمعيار ارتباطات الفحص (٢٤١٠) "فحص المعلومات المالية الأولية المنفذ من قبل المراجع المستقل للمنشأة" المعتمد في المملكة العربية السعودية. ويتكون فحص القوائم المالية الأولية الموحدة المختصرة من اجراء استفسارات بشكل أساسي للأشخاص المسؤولين عن الأمور المالية والمحاسبية، وتطبيق اجراءات تحليلية و اجراءات فحص أخرى. ويعد الفحص أقل بشكل كبير في نطاقه من المراجعة التي يتم القيام بها طبقاً للمعايير الدولية للمراجعة المعتمدة في المملكة العربية السعودية، وبالتالي فهو لا يمكننا من الحصول على تأكيد بأننا سنكون على علم بجميع الأمور الهامة التي يمكن التعرف عليها خلال عملية المراجعة. وعليه، فإننا لا نبيدي رأي مراجعة.

الاستنتاج

استناداً إلى فحصنا، لم يلفت انتباهنا شيء يجعلنا نعتقد بأن القوائم المالية الأولية الموحدة المختصرة المرفقة غير معده، من جميع الجوانب الجوهرية، وفقاً لمعيار المحاسبة الدولي (٣٤) "التقرير المالي الأولي" المعتمد في المملكة العربية السعودية.

العظيم والسديري وآل الشيخ وشركاؤهم
محاسبون ومراجعون قانونيون

عبدالله محمد العظم
ترخيص رقم (٢٢٥)



٢٢ جمادى الأولى ١٤٤٣ هـ (٢٦ ديسمبر ٢٠٢١ م)
الرياض، المملكة العربية السعودية

مراجعة / خبراء ضرائب / استشارات

عبدالله محمد العظم
ترخيص رقم (٢٢٥)

مصعب عبدالرحمن آل الشيخ
ترخيص رقم (١٥٨)

سلمان بندر السديري
ترخيص رقم (٢٨٢)



شركة تدوير البيئة الأهلية
(شركة مساهمة سعودية مغلقة)
قائمة المركز المالي الأولية الموحدة المختصرة
كما في ٣٠ سبتمبر ٢٠٢١

٣١ ديسمبر ٢٠٢٠ (مراجعة)	٣٠ سبتمبر ٢٠٢١ (غير مراجعة)	ايضاح
		الموجودات
		الموجودات المتداولة
١٦,٦١٩,٣٨٣	٤,٨٦٦,٥٧٥	نقد وما في حكمه
٦,٥٨٧,٣٢٣	٧,٦٨٠,٦٢٦	مصاريف مدفوعة مقدماً وموجودات أخرى
١٠,٧٤١,٧٠٧	١٣,٩٨٤,٦٣٦	ذمم مدينة
١٥,٧٤٤,٣١٦	٢٥,٧٦٢,٣٩٦	مخزون
٤٩,٦٩٢,٧٢٩	٥٢,٢٩٤,٢٣٣	مجموع الموجودات المتداولة
		الموجودات غير المتداولة
١,٩٤٦,٢٣٧	٣,٧٠٨,٠١٦	أصول حق الاستخدام
١٤,٧٧٣,٦٦٨	٢٦,٩٧٧,٩٩٨	ممتلكات وألات ومعدات
١٦,٧١٩,٩٠٥	٣٠,٦٨٦,٠١٤	مجموع الموجودات غير المتداولة
٦٦,٤١٢,٦٣٤	٨٢,٩٨٠,٢٤٧	مجموع الموجودات
		المطلوبات وحقوق المساهمين
		المطلوبات المتداولة
		ذمم دائنة
٢,٦٨٣,٨٦٨	٢,١٨٩,٣٥١	مصاريف مستحقة ومطلوبات أخرى
٣,٩٣٢,١٧٣	١,٥٧٩,٢١٣	الجزء المتداول من مطلوبات عقود الإيجار
٤٩٢,١٦٤	١,٥٥٨,٩٢٠	الجزء المتداول من قروض طويلة الأجل
٢,١٠٠,٠٠٠	٢,٠٠٠,٠٠٠	مخصص الزكاة
٩٥٩,٨٢٩	٩٠٠,٠٠٠	مجموع المطلوبات المتداولة
١٠,١٦٨,٠٣٤	٨,٢٢٧,٤٨٤	المطلوبات غير المتداولة
		الجزء غير المتداول من مطلوبات عقود الإيجار
١,٣٥٥,٢٨٩	١,٧٥٤,٩٦٢	الجزء غير المتداول من قروض طويلة الأجل
٧,٤٤١,٠٠٠	١٢,٢٤١,٠٠٠	التزامات منافع الموظفين
٩٧٧,٧٩١	١,٢٠٤,٠٢٥	مجموع المطلوبات غير المتداولة
٩,٧٧٤,٠٨٠	١٥,١٩٩,٩٨٧	مجموع المطلوبات
١٩,٩٤٢,١١٤	٢٣,٤٢٧,٤٧١	حقوق المساهمين
		رأس المال
٤٠,٠٠٠,٠٠٠	٤٠,٠٠٠,٠٠٠	احتياطي نظامي
٩٤١,٩٧٥	٩٤١,٩٧٥	أرباح مبقاة
٥,٥٢٨,٥٤٥	١٨,٦١٠,٨٠١	مجموع حقوق المساهمين
٤٦,٤٧٠,٥٢٠	٥٩,٥٥٢,٧٧٦	مجموع المطلوبات وحقوق المساهمين
٦٦,٤١٢,٦٣٤	٨٢,٩٨٠,٢٤٧	

تشكل الإيضاحات المرفقة من (١) إلى (١١) جزءاً لا يتجزأ من هذه القوائم المالية الأولية الموحدة المختصرة

شركة تدوير البيئة الأهلية
(شركة مساهمة سعودية مغلقة)
قائمة الربح أو الخسارة والدخل الشامل الآخر الأولية الموحدة المختصرة
لفترتي الثلاثة والتسعة أشهر المنتهيتين في ٣٠ سبتمبر ٢٠٢١

ايضاح	لفترة الثلاثة أشهر المنتهية في ٣٠ سبتمبر		لفترة التسعة أشهر المنتهية في ٣٠ سبتمبر	
	٢٠٢١	٢٠٢٠	٢٠٢١	٢٠٢٠
	(غير مراجعة) ريال سعودي	(غير مراجعة) ريال سعودي	(غير مراجعة) ريال سعودي	(غير مراجعة) ريال سعودي
المبيعات	٣٦,٧٨٧,٦٦٤	٢٠,٧٩١,١٣٤	١٠٣,٩٣٩,٣١٦	٢٧,٢٠٨,٥٧٥
تكلفة المبيعات	(٣٢,٦٤١,٤٤٣)	(١٤,٤٢٠,٣٤٠)	(٨٩,١٥٢,٦٦٧)	(٢١,٣٣٤,٤٤٣)
اجمالي الربح للفترة	٤,١٤٦,٢٢١	٦,٣٧٠,٧٩٤	١٤,٧٨٦,٦٤٩	٥,٨٧٤,١٤١
الربح من الاستحواذ مصاريف إدارية وعمومية إيرادات أخرى الربح من العمليات	(٤٢٧,٩٥٦)	(٤٤٣,٢١٧)	(٢,٩٦٧,٥٣٢)	(١,٩٠٨,٨١٥)
تكاليف تمويل صافي الربح قبل الزكاة التقديرية	٣,٧١٨,٢٦٥	٥,٩٢٧,٥٧٧	١٤,١٧٣,٦٧٣	٣,٩٦٥,٣٢٦
الزكاة التقديرية صافي الربح للفترة	(١٣,٩٨٨)	(٧٢,٥٦٢)	(١٦٠,١٩٥)	(٢٢٢,٦٧٤)
	٣,٧٠٤,٢٧٧	٥,٨٥٥,٠١٥	١٤,٠١٣,٤٧٨	٣,٧٤٢,٦٥٢
الزكاة التقديرية صافي الربح للفترة	(٣٠٠,٠٠٠)	(٧٦٦,٣٦٤)	(٩٣١,٢٢٢)	(٧٦٦,٣٦٤)
	٣,٤٠٤,٢٧٧	٥,٠٨٨,٦٥١	١٣,٠٨٢,٢٥٦	٢,٩٧٦,٢٨٨
الدخل الشامل الآخر: الدخل الشامل الآخر للفترة مجموع الدخل الشامل للفترة	-	-	-	-
	٣,٤٠٤,٢٧٧	٥,٠٨٨,٦٥١	١٣,٠٨٢,٢٥٦	٢,٩٧٦,٢٨٨
ربح السهم نسب إلى صافي ربح الفترة	٠,٨٥	١,٢٧	٣,٢٧	١,٢٨

تشكل الإيضاحات المرفقة من (١) إلى (١١) جزءاً لا يتجزأ من هذه القوائم المالية الأولية الموحدة المختصرة

شركة تدوير البيئة الأهلية
(شركة مساهمة سعودية مقفلة)
قائمة التغيرات في حقوق المساهمين الأولية الموحدة المختصرة
لفترة التسعة أشهر المنتهية في ٣٠ سبتمبر ٢٠٢١

	إجمالي ريال سعودي	(خسائر متر الكمة) / أرباح مبقاة ريال سعودي	احتياطي نظامي ريال سعودي	رأس المال ريال سعودي	
	١٢,٥٠٠,٧٧٣	(٢,٩٤٩,٢٢٧)	-	١٥,٠٠٠,٠٠٠	الرصيد في ١ يناير ٢٠٢٠ (مراجعة)
	٢,٩٧٦,٢٨٨	٢,٩٧٦,٢٨٨	-	-	صافي الربح للفترة
	-	-	-	-	الدخل الشامل الآخر للفترة
	٢,٩٧٦,٢٨٨	٢,٩٧٦,٢٨٨	-	-	مجموع الخسائر الشاملة للفترة
	٢٥,٠٠٠,٠٠٠	-	-	٢٥,٠٠٠,٠٠٠	المحول لزيادة رأس المال
	٤٠,٠٢٧,٠٦١	٢٧,٠٦١	-	٤٠,٠٠٠,٠٠٠	الرصيد في ٣٠ سبتمبر ٢٠٢٠ (غير مراجعة)
	٤٦,٤٧٠,٥٢٠	٥,٥٢٨,٥٤٥	٩٤١,٩٧٥	٤٠,٠٠٠,٠٠٠	الرصيد في ١ يناير ٢٠٢١ (مراجعة)
	١٣,٠٨٢,٢٥٦	١٣,٠٨٢,٢٥٦	-	-	صافي الربح للفترة
	-	-	-	-	الدخل الشامل الآخر للفترة
	١٣,٠٨٢,٢٥٦	١٣,٠٨٢,٢٥٦	-	-	مجموع الدخل الشامل للفترة
	٥٩,٥٥٢,٧٧٦	١٨,٦١٠,٨٠١	٩٤١,٩٧٥	٤٠,٠٠٠,٠٠٠	الرصيد في ٣٠ سبتمبر ٢٠٢١ (غير مراجعة)

تشكل الإيضاحات المرفقة من (١) إلى (١١) جزءاً لا يتجزأ من هذه القوائم المالية الأولية الموحدة المختصرة



شركة تدوير البيئة الأهلية
(شركة مساهمة سعودية مغلقة)
قائمة التدفقات النقدية الأولية الموحدة المختصرة
لفترة التسعة أشهر المنتهية في ٣٠ سبتمبر ٢٠٢١

٣٠ سبتمبر ٢٠٢٠ (غير مراجعة)	٣٠ سبتمبر ٢٠٢١ (غير مراجعة)	
٣,٧٤٢,٦٥٢	١٤,٠١٣,٤٧٨	التدفقات النقدية من الأنشطة التشغيلية
		صافي ربح الفترة قبل الزكاة التقديرية
		تعديلات:
٢٩٨,٩٢٥	١,٠٠٣,٦٢٣	استهلاك ممتلكات وآلات ومعدات
-	(٢,٣٥٠,٢٨٦)	الربح من الاستحواذ
٣٥٧,١٦٧	٧٤٨,٠٤٥	استهلاك أصول حق الاستخدام
-	٢,٣٧٨,٥٨٠	مخصص مخزون بطى الحركة
٥٤,١٧٤	٥٩,٥٨٧	تكاليف تمويل
٢٤٧,٤٧٩	٣٠٥,٠٦٥	التزامات منافع الموظفين
٤,٧٠٠,٣٩٧	١٦,١٥٨,٠٩٢	
		التغيرات في رأس المال العامل:
(٧,٤٣٨,٨٠٦)	(٢,٥٠٢,٥٧٣)	ذمم مدينة
(٧,١٥٥,٨٨٢)	(١٢,٢٨٦,١٥٧)	مخزون
(٢,٨٠٨,٠٣٩)	(٥,٦٩١,٦٤١)	مصاريف مدفوعة مقدماً وموجودات أخرى
١٠,٢٠٠,٤٧٠	(٥٠٢,١٦٩)	ذمم دائنة
(٣٩٢,٦٦٤)	(٢,٣٨٦,٢١٩)	مصاريف مستحقة ومطلوبات أخرى
(٢,٨٩٤,٥٢٤)	(٧,٢١٠,٦٦٧)	النقد المستخدم في العمليات
(٣٩١,٨٩٠)	(٩٩١,٠٥١)	زكاة مدفوعة
(١,٣٧١)	(٢٨٥,٠٧٩)	التزامات منافع الموظفين المدفوعة
(٣,٢٨٧,٧٨٥)	(٨,٤٨٦,٧٩٧)	صافي النقد المستخدم في الأنشطة التشغيلية
		التدفقات النقدية من الأنشطة الاستثمارية
(٧٨,٨٠٢)	(٧,٢٣٤,٥٠٩)	شراء ممتلكات وآلات ومعدات
-	٢٨٩,٤٣٤	النقد المستلم عند عملية الاستحواذ
(٧٨,٨٠٢)	(٦,٩٤٥,٠٧٥)	صافي النقد المستخدم في الأنشطة الاستثمارية
		التدفقات النقدية من الأنشطة التمويلية
٦٦٣,٣٥٨	٦,٠٠٠,٠٠٠	المستلم من القروض
-	(١,٣٠٠,٠٠٠)	المسدد من القروض
(٤٣١,٨٧٨)	(١,٠٢٠,٩٣٦)	المسدد من مطلوبات عقود الإيجار
١٥,٢٧٢,٦٤٠	-	المحول إلى رأس المال الإضافي
١٥,٥٠٤,١٢٠	٣,٦٧٩,٠٦٤	صافي النقد المحصل من الأنشطة التمويلية
١٢,١٣٧,٥٣٣	(١١,٧٥٢,٨٠٨)	صافي التغير في النقد وما في حكمه خلال الفترة
١٩٦,٨٣٩	١٦,٦١٩,٣٨٣	النقد وما في حكمه بداية الفترة
١٢,٣٣٤,٣٧٢	٤,٨٦٦,٥٧٥	النقد وما في حكمه نهاية الفترة
		بنود غير نقدية:
-	٤,٩٩٣,٦٥٣	المحول من مصاريف مدفوعة مقدماً وموجودات أخرى إلى ممتلكات والآلات ومعدات
٩,٧٢٧,٣٦٠	-	المحول من المساهمين إلى رأس المال الإضافي

تشكل الإيضاحات المرفقة من (١) إلى (١١) جزءاً لا يتجزأ من هذه القوائم المالية الأولية المختصرة



شركة تدوير البيئة الأهلية
(شركة مساهمة سعودية مقفلة)
إيضاحات حول القوائم المالية الأولية الموحدة المختصرة
لفترة التسعة أشهر المنتهية في ٣٠ سبتمبر ٢٠٢١

١- النشاطات

شركة تدوير البيئة الأهلية (الشركة)، شركة مساهمة سعودية مقفلة تأسست بموجب القرار الوزاري رقم ٤٩٩/ق بتاريخ ٢٧ جمادى الآخر ١٤٣٦هـ (الموافق ١٦ أبريل ٢٠١٥)، ومسجلة في المملكة العربية السعودية بالسجل التجاري رقم ١٠١٠٤٦٥١٤٠ بتاريخ ٢٧ جمادى الآخر ١٤٣٦هـ (الموافق ١٦ أبريل ٢٠١٥). إن العنوان المسجل للشركة هو ص ب ٣٥٥٠٢ الرياض ١١٣٨٣، المملكة العربية السعودية، وتقع مرافق الإنتاج الخاصة بها في الرياض. بدأت الشركة نشاطها التجاري في ١ يناير ٢٠١٦.

يتمثل نشاط الشركة في استيراد وتصدير وتجارة الجملة والتجزئة في السكراب والألمنيوم والزنك والنحاس والبلاستيك والأجهزة الكهربائية والالكترونية وقطع الغيار والإطارات والزجاج وجميع أنواع الحديد وفرزها وتخزينها وتوزيعها.

تزال الشركة نشاطاتها من خلال فرعها مصنع شركة تدوير البيئة الأهلية (الفرع) والمسجل في الرياض بالمملكة العربية السعودية بالسجل التجاري رقم ١٠١٠٤٣٢٨٣٨ بتاريخ ٢٩ محرم ١٤٣٨هـ (الموافق ٣٠ أكتوبر ٢٠١٦). يزال الفرع إنتاج كتل نحاس والمنيوم وحديد وحبوبات بلاستيك وكتل تحتوي على معادن ثمينة بموجب ترخيص صناعي رقم ٦٣٤٣٠.

إن القوائم المالية للفترة المنتهية في ٣٠ سبتمبر ٢٠٢١ تشمل حسابات الشركة وفرعها.

إن عنوان الشركة الرئيسي في الرياض، حي الملقا، شارع وادي هجر ١٣٥٢٤، ٣٤٣١ المملكة العربية السعودية.

لدى الشركة الشركة التابعة التالية:

الشركة التابعة	الكيان القانوني	نسبة الملكية	بلد التأسيس
سيمز ريسايلكلينج سوليوشنز م م ح	ذات مسؤولية محدودة	١٠٠%	٢٠٢٠
			الامارات العربية المتحدة

تم توحيد القوائم المالية لهذه الشركة التابعة في هذه القوائم المالية الأولية الموحدة المختصرة. تعتبر هذه القوائم المالية الأولية الموحدة المختصرة هي أول قوائم مالية موحدة تصدر للمجموعة للفترة المنتهية في ٣٠ سبتمبر ٢٠٢١.

بالاستجابة لانتشار فيروس كوفيد ١٩ وما نتج عنه من تعطل للأنشطة الاقتصادية في الأسواق، قامت الإدارة بتقييم تأثيره على عملياتها لضمان استمرارية توريد منتجاتها في أسواقها واتخذت المجموعة من الإجراءات لتخفيف أثره على عملياتها وتوريد المنتجات للعملاء. تعتقد الإدارة ان وباء كوفيد ١٩ ليس له تأثير جوهري على النتائج المالية للمجموعة التي تم التقرير عنها للفترة المنتهية في ٣٠ سبتمبر ٢٠٢١. وعلى أي حال فإن الإدارة ستواصل مراقبتها للوضع عن كثب وستقوم بعكس أي تغييرات مطلوبة في فترات التقرير المالي المستقبلية.

٢- أسس الاعداد

١-٢ بيان الالتزام

تم إعداد هذه القوائم المالية الأولية الموحدة المختصرة وفقاً لمعيار المحاسبة الدولي ٣٤ "التقرير المالي الأولي" المعتمد في المملكة العربية السعودية والمعايير والإصدارات الأخرى المعتمدة من الهيئة السعودية للمراجعين والمحاسبين ويجب قراءة هذه القوائم المالية الأولية الموحدة المختصرة جنباً إلى جنب مع القوائم المالية للسنة السابقة للمجموعة كما في ٣١ ديسمبر ٢٠٢٠م ("القوائم المالية للسنة السابقة"). ولا تتضمن هذه القوائم المالية الأولية الموحدة المختصرة كافة المعلومات المطلوبة لإعداد مجموعة كاملة من القوائم المالية المعدة وفقاً للمعايير الدولية للتقرير المالي ولكن تم إدراج السياسات المحاسبية والإيضاحات التفسيرية المحددة لتفسير الأحداث والمعاملات الهامة لفهم التغييرات في المركز المالي والأداء المالي للمجموعة منذ القوائم المالية للسنة السابقة.

٢-٢ إعداد القوائم المالية الأولية الموحدة المختصرة

تم إعداد القوائم المالية الأولية الموحدة المختصرة على أساس مبدأ التكلفة التاريخية باستثناء مخصص التزامات منافع الموظفين الذي تم الاعتراف به بالقيمة الحالية للالتزامات المستقبلية باستخدام طريقة وحدة الائتمان المتوقعة.

٣-٢ استخدام الأحكام والتقديرات

عند إعداد هذه القوائم المالية الأولية الموحدة المختصرة، اتخذت الإدارة أحكاماً وتقديرات تؤثر على تطبيق السياسات المحاسبية والمبالغ المعلنة للموجودات والمطلوبات والإيرادات والمصروفات. قد تختلف النتائج الفعلية عن هذه التقديرات. كانت الأحكام الهامة التي اتخذتها الإدارة في تطبيق السياسات المحاسبية للمجموعة والمصادر الرئيسية للتقديرات غير المؤكدة هي نفسها تلك الموضحة في القوائم المالية السنوية الأخيرة.



شركة تدوير البيئة الأهلية
(شركة مساهمة سعودية مغلقة)

إيضاحات حول القوائم المالية الأولية الموحدة المختصرة (تتمة)
لفترة التسعة أشهر المنتهية في ٣٠ سبتمبر ٢٠٢١

٢- أسس الاعداد (تتمة)

٤-٢ العملة الوظيفية وعملة العرض

تم عرض هذه القوائم المالية الأولية الموحدة المختصرة بالريال السعودي، والذي يمثل العملة الوظيفية وعملة العرض للمجموعة. تم تقريب جميع المبالغ لأقرب ريال سعودي، ما لم يذكر غير ذلك.

٣- أساس التوحيد

تشتمل هذه القوائم المالية الأولية الموحدة المختصرة على قائمة المركز المالي الأولية الموحدة المختصرة، قائمة الربح أو الخسارة والدخل الشامل الآخر الأولية الموحدة المختصرة، قائمة التغيرات في حقوق المساهمين الأولية الموحدة المختصرة وقائمة التدفقات النقدية الأولية الموحدة المختصرة وكذلك الإيضاحات المتممة للقوائم المالية الأولية الموحدة المختصرة للمجموعة، حيث تشتمل على موجودات ومطلوبات ونتائج أعمال الشركة وشركاتها التابعة كما هو مبين في الإيضاح رقم (١). الشركات التابعة هي الشركات التي تسيطر عليها المجموعة. تسيطر المجموعة على الشركة عندما يكون لها الحق في العوائد المختلفة نتيجة مشاركتها بالشركة والقدرة على التأثير على تلك العوائد من خلال تحكمها بالشركة. يتم توحيد الشركات التابعة اعتباراً من تاريخ سيطرة المجموعة على الشركات التابعة ولحين التوقف عن ممارسة تلك السيطرة. تقوم المجموعة باستخدام طريقة الاستحواذ للمحاسبة عند انتقال السيطرة للمجموعة. يتم قياس تكلفة الاستحواذ بالقيمة العادلة للموجودات المحددة التي تم الحصول عليها. تسجل زيادة تكلفة الاستحواذ عن صافي قيمة الموجودات المحددة والمستحوز عليها كمشورة في قائمة المركز المالي الأولية الموحدة المختصرة. يتم استبعاد كل من المعاملات وكذلك الأرصدة والأرباح والخسائر غير المحققة الناتجة عن المعاملات بين شركات المجموعة. يتم تعديل السياسات المحاسبية للشركات التابعة عند الضرورة لضمان توافقها مع السياسات المتبعة من قبل المجموعة. تعد الشركة والشركات التابعة لها قوائمها المالية لنفس فترات التقرير.

٤- ملخص السياسات المحاسبية الهامة

تتوافق السياسات المحاسبية المتبعة في إعداد القوائم المالية الأولية الموحدة المختصرة مع تلك المتبعة في إعداد القوائم المالية السنوية للمجموعة للسنة المنتهية في ٣١ ديسمبر ٢٠٢٠ باستثناء تطبيق المعايير الجديدة والتعديلات على المعايير والتفسيرات المبينة فيما يلي:

المعايير الجديدة والتعديلات على المعايير والتفسيرات

لا توجد معايير جديدة تم إصدارها ومع ذلك فإن عدداً من التعديلات على المعايير سارية اعتباراً من ١ يناير ٢٠٢١م والتي تم شرحها في القوائم المالية السنوية للمجموعة ولكن ليس لها أثر جوهري على القوائم المالية الأولية الموحدة المختصرة للمجموعة.

٥- قروض طويلة الأجل

٣٠ سبتمبر ٢٠٢١	٣١ ديسمبر ٢٠٢٠	
١٤,١٥١,٠٠٠	٩,٦١٧,٩٠٠	قروض صندوق التنمية الصناعية السعودي
-	(٧٦,٩٠٠)	ينزل: تكاليف تمويل موجلة
١٤,٢٤١,٠٠٠	٩,٥٤١,٠٠٠	
١٤,٢٤١,٠٠٠	٩,٥٤١,٠٠٠	الجزء المتداول
(٢,٠٠٠,٠٠٠)	(٢,١٠٠,٠٠٠)	الجزء غير المتداول
١٢,٢٤١,٠٠٠	٧,٤٤١,٠٠٠	

قروض صندوق التنمية الصناعية السعودي

تم الاتفاق مع صندوق التنمية الصناعية السعودي للحصول على قرض بمبلغ ١٣,٨ مليون ريال سعودي لتمويل شراء آلات ومعدات. وقد استلمت المجموعة مبلغ ١٤,٢٤ مليون ريال سعودي حتى ٣٠ سبتمبر ٢٠٢١. تم رهن كافة الممتلكات والمعدات الخاصة بشركة تدوير البيئة الأهلية ضماناً للقرض، كما يتوجب سداد القرض على دفعات نصف سنوية غير متساوية. تتضمن اتفاقية القرض، من ضمن ما تتضمنه، تعهدات بضرورة الحفاظ على بعض النسب المالية وسقفاً معيناً للمصاريف الرأسمالية وبعض المتطلبات الأخرى.



شركة تدوير البيئة الأهلية
(شركة مساهمة سعودية مغلقة)

إيضاحات حول القوائم المالية الأولية الموحدة المختصرة (تتمة)
لفترة التسعة أشهر المنتهية في ٣٠ سبتمبر ٢٠٢١

٦- الاستحواذ على شركة تابعة

استحوذت الشركة بتاريخ ٥ مايو ٢٠٢١ على كامل أسهم وحصص التصويت في شركة سيمز ريسايلينج سوليوشنز م م ح (فرع دبي) مما منحها السيطرة على الشركة. وقد تم تغيير اسم الشركة بتاريخ ٢٠ يونيو ٢٠٢١ من شركة سيمز ريسايلينج سوليوشنز م م ح إلى شركة سيف انفورميشن موديرن سيستمز.

إن السيطرة على شركة سيمز ريسايلينج سوليوشنز م م ح سيمكن المجموعة من زيادة حجم الإنتاج والمبيعات من خلال السيطرة على قائمة عملاء جدد.

للأشهر التسعة المنتهية في ٣٠ سبتمبر ٢٠٢١، ساهمت سيمز ريسايلينج سوليوشنز م م ح بإيرادات ٣,٢ مليون ريال سعودي، وأرباح ٢٣٦ ألف ريال سعودي، وكان الربح الموحد للفترة ١٣ مليون ريال سعودي.

(أ) تكلفة الاستحواذ
تم تحديد المقابل المدفوع للاستحواذ بمبلغ ١٤٩ ألف ريال سعودي (٤٠ ألف دولار أمريكي) ولكن تم عمل تسوية بين الشركتين ولم يتم سداد المبلغ المذكور.

(ب) الأصول المقتناة القابلة للتحديد والمطلوبات التي تم تحملها

توضح القائمة التالية قيمة المقتناة القابلة للتحديد والمطلوبات التي تم تحملها بتاريخ الاستحواذ:

٥ مايو ٢٠٢١	
ريال سعودي (مراجعة)	
٢٨٩,٤٣٤	نقد وما في حكمه
٣٩٥,٣١٥	مصاريف مدفوعة مقدماً وموجودات أخرى
١١٠,٥٠١	مخزون
٧٤٠,٣٥٦	ذمم مدينة
٩٧٩,٧٩١	ممتلكات وألات ومعدات
٢,٥٠٩,٨٢٤	أصول حق الاستخدام
(٧,٦٥٢)	ذمم دائنة
(٣٣,٢٥٩)	مصاريف مستحقة ومطلوبات أخرى
(١,٤٩٣,١٦٩)	الجزء المتداول من مطلوبات عقود الإيجار
(٢٠٦,٢٤٨)	التزامات منافع الموظفين
(٩٣٤,٦٠٧)	الجزء غير المتداول من مطلوبات عقود الإيجار
٢,٣٥٠,٢٨٦	القيمة العادلة لصادفي الأصول المستحوذ عليها
٢,٣٥٠,٢٨٦	القيمة العادلة لصادفي الأصول المستحوذ عليها
-	مبلغ العوض
٢,٣٥٠,٢٨٦	الربح من الاستحواذ

تم استخدام أسلوب التكلفة لقياس القيمة العادلة للممتلكات والالات والمعدات.



شركة تدوير البيئة الأهلية
(شركة مساهمة سعودية مقفلة)

إيضاحات حول القوائم المالية الأولية الموحدة المختصرة (تتمة)
لفترة التسعة أشهر المنتهية في ٣٠ سبتمبر ٢٠٢١

٧- رأس المال

المبلغ	٣٠ سبتمبر ٢٠٢١	٣١ ديسمبر ٢٠٢٠	عدد الأسهم	النسبة %	
١٣,٢٥٨,٧٨٠	١٣,٢٥٨,٧٨٠	١٣,٢٥٨,٧٨٠	١,٣٢٥,٨٧٨	٣٣,١٥	إيداع النافع
١٢,٩١٧,٣١٠	١٢,٩١٧,٣١٠	١٢,٩١٧,٣١٠	١,٢٩١,٧٣١	٣٢,٢٩	شركة جواز
٤,١٤٧,٥٨٠	٤,١٤٧,٥٨٠	٤,١٤٧,٥٨٠	٤١٤,٧٥٨	١٠,٣٧	زياد الحقيّل
١,٥٧٤,١٤٠	١,٥٧٤,١٤٠	١,٥٧٤,١٤٠	١٥٧,٤١٤	٣,٩٤	خالد المعشوق
٣٩٣,٩١٠	٣٩٣,٩١٠	٣٩٣,٩١٠	٣٩,٣٩١	٠,٩٨	سلطان المعشوق
١,٥١٤,٦٩٠	١,٥١٤,٦٩٠	١,٥١٤,٦٩٠	١٥١,٤٦٩	٣,٧٩	مروان الأحمدى
٥,٢٦٧,٢٩٠	٥,٢٦٧,٢٩٠	٥,٢٦٧,٢٩٠	٥٢٦,٧٢٩	١٣,١٦	ناصر الرشيد
٩٢٦,٣٠٠	٩٢٦,٣٠٠	٩٢٦,٣٠٠	٩٢,٦٣٠	٢,٣٢	ناصر الذويب
٤٠,٠٠٠,٠٠٠	٤٠,٠٠٠,٠٠٠	٤٠,٠٠٠,٠٠٠	٤,٠٠٠,٠٠٠		

٨- توزيعات الأرباح

لم يتم الإعلان عن توزيعات أرباح خلال الفترتين المنتهيتين في ٣٠ سبتمبر ٢٠٢١ و ٣٠ سبتمبر ٢٠٢٠.

٩- ربح السهم

تستند ربحية السهم إلى صافي الربح المنسوب إلى مساهمي الشركة والمتوسط المرجح لعدد الأسهم المصدرة البالغ ٤ مليون سهم (٣٠ سبتمبر ٢٠٢٠: ٢,٣ مليون).

٣٠ سبتمبر ٢٠٢٠	٣٠ سبتمبر ٢٠٢١	
٢,٩٧٦,٢٨٨	١٣,٠٨٢,٢٥٦	صافي ربح الفترة
٢,٣٣٣,٣٣٣	٤,٠٠٠,٠٠٠	المتوسط المرجح لعدد الأسهم العادية
١,٢٨	٣,٢٧	ربحية السهم الأساسية والمخفضة

١٠- أحداث لاحقة

لم يكن هناك أحداث لاحقة جوهرية، معدلة أو غير معدلة، منذ نهاية الفترة تترك أثراً جوهرياً على المركز المالي الموحد أو الأداء المالي الموحد للمجموعة كما يظهر في القوائم المالية الأولية الموحدة المختصرة.

١١- الموافقة على القوائم المالية الأولية الموحدة المختصرة

تم اعتماد القوائم المالية الأولية الموحدة المختصرة في ٢٢ جمادى الأولى ١٤٤٣هـ (الموافق ٢٦ ديسمبر ٢٠٢١).

شركة تدوير البيئة الأهلية
(شركة مساهمة سعودية مغلقة)

القوائم المالية
للسنة المنتهية في ٣١ ديسمبر ٢٠٢٠
مع تقرير المراجع المستقل



Crowe

العظيم والسديري وآل الشيخ وشركاؤهم
محاسبون ومراجعون قانونيون - عضو كرو الدولية

شركة تدوير البيئة الأهلية
(شركة مساهمة سعودية مغلقة)

القوائم المالية
للسنة المنتهية في ٣١ ديسمبر ٢٠٢٠
مع تقرير المراجع المستقل

صفحة	فهرس
٢-١	تقرير المراجع المستقل
٣	قائمة المركز المالي
٤	قائمة الربح أو الخسارة والدخل الشامل الآخر
٥	قائمة التغيرات في حقوق الملكية
٦	قائمة التدفقات النقدية
٢٥- ٧	ايضاحات حول القوائم المالية



العظيم والسديري وآل الشيخ وشركاؤهم
محاسبون ومراجعون قانونيون
عضو كرو الدولية
ترخيص رقم: ١٤٨/١١/٢٢٣
صندوق بريد ١٠٥٠٤ الرياض ١١٤٤٣
المملكة العربية السعودية
تليفون: +٩٦٦ ١١ ٢١٧ ٥٠٠٠
فاكس: +٩٦٦ ١١ ٢١٧ ٦٠٠٠
Email: ch@crowe.sa
www.crowe.com/sa

تقرير المراجع المستقل

إلى السادة المساهمين
شركة تدوير البيئة الأهلية
(شركة مساهمة سعودية مغلقة)

التقرير عن مراجعة القوائم المالية

الرأي

لقد راجعنا القوائم المالية لشركة تدوير البيئة الأهلية ("الشركة") والتي تشمل على قائمة المركز المالي كما في ٣١ ديسمبر ٢٠٢٠ وقوائم الربح أو الخسارة والدخل الشامل الأخر والتغيرات في حقوق الملكية والتدفقات النقدية للسنة المنتهية بذلك التاريخ، والإيضاحات حول القوائم المالية المتضمنة ملخص للسياسات المحاسبية الهامة.

وفي رأينا، أن القوائم المالية المرفقة تعرض بعدل، من كافة النواحي الجوهرية، المركز المالي للشركة كما في ٣١ ديسمبر ٢٠٢٠ وأدائها المالي وتدفقاتها النقدية للسنة المنتهية في ذلك التاريخ، وفقا للمعايير الدولية للتقرير المالي المعتمدة في المملكة العربية السعودية والمعايير والإصدارات الأخرى المعتمدة من الهيئة السعودية للمحاسبين القانونيين.

أساس الرأي

لقد قمنا بالمراجعة وفقاً للمعايير الدولية للمراجعة المعتمدة في المملكة العربية السعودية. ومسؤوليتنا بموجب تلك المعايير تم توضيحها في قسم "مسؤوليات المراجع عن مراجعة القوائم المالية" في تقريرنا. ونحن مستقلون عن الشركة وفقاً لقواعد سلوك وآداب المهنة المعتمدة في المملكة العربية السعودية ذات الصلة بمراجعتنا للقوائم المالية، كما وفيها أيضاً بمتطلبات سلوك وآداب المهنة الأخرى وفقاً لتلك القواعد. ونعتقد أن أدلة المراجعة التي حصلنا عليها كافية ومناسبة لتوفير أساس لرأينا في المراجعة.

مسؤوليات الإدارة والمكلفين بالحوكمة عن القوائم المالية

إن الإدارة مسؤولة عن إعداد القوائم المالية وعرضها بشكل عادل وفقاً للمعايير الدولية للتقرير المالي المعتمدة في المملكة العربية السعودية والمعايير والإصدارات الأخرى المعتمدة من الهيئة السعودية للمحاسبين القانونيين وأحكام نظام الشركات والنظام الأساسي للشركة، وعن أنظمة الرقابة الداخلية التي تراها الإدارة ضرورية لتمكينها من إعداد قوائم مالية خالية من الأخطاء الجوهرية، سواء كانت ناتجة عن غش أو خطأ.

عند إعداد القوائم المالية، فإن الإدارة مسؤولة عن تقييم مقدرة الشركة على الاستمرار في العمل وفقاً لمبدأ الاستمرارية وعن الإفصاح، بحسب مقتضى الحال، عن الأمور ذات العلاقة بالاستمرارية وتطبيق مبدأ الاستمرارية المحاسبي ما لم تكن هناك نية لتصفية الشركة أو إيقاف عملياتها، أو ليس هناك خيار بديل بخلاف ذلك.

إن المكلفين بالحوكمة مسؤولون عن الإشراف على عملية التقرير المالي في الشركة.

مراجعة / خبراء ضرائب / استشارات

عبدالله محمد العظم

مصعب عبدالرحمن آل الشيخ

سلمان بندر السديري



تقرير المراجع المستقل - تامة
شركة تدوير البيئة الأهلية
(شركة مساهمة سعودية مقفلة)

مسؤوليات المراجع عن مراجعة القوائم المالية
تتمثل أهدافنا في الحصول على تأكيد معقول فيما إذا كانت القوائم المالية ككل خالية من أية أخطاء جوهرية سواء كانت ناتجة عن الغش أو الخطأ، وإصدار تقرير المراجع الذي يتضمن رأينا. إن التأكيد المعقول هو مستوى عالٍ من التأكيد، إلا أنه ليس ضماناً بأن المراجعة التي تم القيام بها وفقاً للمعايير الدولية للمراجعة المعتمدة في المملكة العربية السعودية ستكشف دائماً عن أي خطأ جوهرية عند وجوده. تنشأ الأخطاء عن الغش أو الخطأ وتعد جوهرية، بمفردها أو في مجموعها، إذا كان يتوقع بشكل معقول بأنها ستؤثر على القرارات الاقتصادية التي يتخذها المستخدمون بناءً على هذه القوائم المالية.

وكجزء من المراجعة وفقاً للمعايير الدولية للمراجعة المعتمدة في المملكة العربية السعودية، فإننا نمارس الحكم المهني ونحافظ على نزعة الشك المهني خلال المراجعة. وعلينا أيضاً:

- تحديد وتقييم مخاطر وجود أخطاء جوهرية في القوائم المالية، سواء كانت ناتجة عن الغش أو الخطأ، وتصميم وتنفيذ إجراءات المراجعة لمواجهة تلك المخاطر، والحصول على أدلة مراجعة كافية وملائمة لأن تكون أساساً لإبداء رأينا. يعد خطر عدم اكتشاف أي خطأ جوهرية ناتج عن الغش أعلى من الخطر الناتج عن الخطأ، لأن الغش قد ينطوي على تواطؤ أو تزوير أو حذف متعمد أو إفادات مضللة أو تجاوز لإجراءات الرقابة الداخلية.
- الحصول على فهم لأنظمة الرقابة الداخلية ذات الصلة بالمراجعة، من أجل تصميم إجراءات مراجعة مناسبة للظروف، وليس بغرض إبداء رأي حول فاعلية أنظمة الرقابة الداخلية بالشركة.
- تقييم مدى ملاءمة السياسات المحاسبية المستخدمة، ومدى معقولية التقديرات المحاسبية والإفصاحات ذات العلاقة التي قامت بها الإدارة.
- استنتاج مدى ملاءمة تطبيق الإدارة لمبدأ الاستمرارية المحاسبية وكذلك، استناداً إلى أدلة المراجعة التي تم الحصول عليها، فيما إذا كان هناك عدم تأكد جوهرية يتعلق بأحداث أو ظروف قد تثير شكاً كبيراً حول مقدرة الشركة على الاستمرار في العمل وفقاً لمبدأ الاستمرارية. وإذا ما استنتجنا وجود عدم تأكد جوهرية، يتعين علينا لفت الانتباه في تقريرنا إلى الإفصاحات ذات العلاقة الواردة في القوائم المالية، وإذا كانت تلك الإفصاحات غير كافية، يتعين علينا تعديل رأينا. تستند استنتاجاتنا إلى أدلة المراجعة التي تم الحصول عليها حتى تاريخ تقريرنا. ومع ذلك، فإن الأحداث أو الظروف المستقبلية قد تؤدي إلى توقف الشركة عن الاستمرار في أعمالها وفقاً لمبدأ الاستمرارية.
- تقييم العرض الشامل وهيكل ومحتوى القوائم المالية، بما في ذلك الإفصاحات، وفيما إذا كانت القوائم المالية تظهر المعاملات والأحداث ذات العلاقة بطريقة تحقق عرضاً عادلاً.

إننا نقوم بإبلاغ المكلفين بالحوكمة، من بين أمور أخرى، بالنطاق والتوقيت المخطط للمراجعة والنتائج الهامة للمراجعة، بما في ذلك أي أوجه قصور هامة في نظام الرقابة الداخلية يتم اكتشافها خلال مراجعتنا.

العظم والسديري وآل الشيخ وشركاؤهم
محاسبون ومراجعون قانونيون

عبدالله محمد العظم
ترخيص رقم (٢٢٥)



١٩ رجب ١٤٤٢ هـ (٣ مارس ٢٠٢١ م)
الرياض، المملكة العربية السعودية



شركة تدوير البيئة الأهلية
(شركة مساهمة سعودية مغلقة)

قائمة المركز المالي
كما في ٣١ ديسمبر ٢٠٢٠

٣١ ديسمبر ٢٠١٩	٣١ ديسمبر ٢٠٢٠	ايضاح
ريال سعودي	ريال سعودي	
الموجودات		
الموجودات غير المتداولة		
١٤,٥٧٢,٢٠٩	١٤,٧٧٣,٦٦٨	٥
١,٩٦٤,٠٣٤	١,٩٤٦,٢٣٧	١.٦
<u>١٦,٥٣٦,٢٤٣</u>	<u>١٦,٧١٩,٩٠٥</u>	
الموجودات المتداولة		
١١,٧٩٤,٤٥١	١٥,٧٤٤,٣١٦	٧
٥,١٥١,٠١١	١٠,٧٤١,٧٠٧	٨
٨٥٤,٩٥٥	٦,٥٨٧,٣٢٣	٩
١٩٦,٨٣٩	١٦,٦١٩,٣٨٣	١٠
<u>١٧,٩٩٧,٢٥٦</u>	<u>٤٩,٦٩٢,٧٢٩</u>	
<u>٣٤,٥٣٣,٤٩٩</u>	<u>٦٦,٤١٢,٦٣٤</u>	
حقوق الملكية والمطلوبات		
حقوق الملكية		
١٥,٠٠٠,٠٠٠	٤٠,٠٠٠,٠٠٠	١١
-	٩٤١,٩٧٥	١٢
(٢,٩٤٩,٢٢٧)	٥,٥٢٨,٥٤٥	
<u>١٢,٠٥٠,٧٧٣</u>	<u>٤٦,٤٧٠,٥٢٠</u>	
المطلوبات غير المتداولة		
٨,٥٤١,٠٠٠	٧,٤٤١,٠٠٠	١٣
١,٣٠٣,٨٨٢	١,٣٥٥,٢٨٩	ب-٦
٥٨٨,٨٠٥	٩٧٧,٧٩١	١٥
<u>١٠,٤٣٣,٦٨٧</u>	<u>٩,٧٧٤,٠٨٠</u>	
المطلوبات المتداولة		
٩,٧٧٤,٧٥٤	٢,١٠٠,٠٠٠	١٣
٥٤٧,٤٢١	٤٩٢,١٦٤	ب-٦
١٦٢,٠٣٣	٢,٦٨٣,٨٦٨	
١,١٧٢,٩٤١	٣,٩٣٢,١٧٣	١٤
٣٩١,٨٩٠	٩٥٩,٨٢٩	١٦
<u>١٢,٠٤٩,٠٣٩</u>	<u>١٠,١٦٨,٠٣٤</u>	
<u>٢٢,٤٨٢,٧٢٦</u>	<u>١٩,٩٤٢,١١٤</u>	
<u>٣٤,٥٣٣,٤٩٩</u>	<u>٦٦,٤١٢,٦٣٤</u>	

تعتبر الإيضاحات المرفقة من (١) إلى (٢٢) جزءاً لا يتجزأ من هذه القوائم المالية

شركة تدوير البيئة الأهلية
(شركة مساهمة سعودية مغلقة)

قائمة الربح أو الخسارة والدخل الشامل الآخر
للسنة المنتهية في ٣١ ديسمبر ٢٠٢٠

٢٠١٩	٢٠٢٠	ايضاح
ريال سعودي	ريال سعودي	
٢١,٨٩٣,٧٧٣	٦٨,٨٥٤,٤٠٥	المبيعات
(١٨,٩٧٠,١٤٥)	(٥٣,٥٨١,٦٩٢)	تكلفة المبيعات
٢,٩٢٣,٦٢٨	١٥,٢٧٢,٧١٣	مجمل الربح
(٢,٧٣٧,٩٤٧)	(٤,٥٢٧,٠٩١)	١٧ مصاريف عمومية وإدارية
١١٠,٦٧٠	١٤,٥٥٧	إيرادات أخرى
٢٩٦,٣٥١	١٠,٧٦٠,١٧٩	صافي الربح قبل التكاليف المالية والزكاة
(٩٥٢,٢٦١)	(٢٠٢,٠٠٠)	تكاليف تمويل
(٦٥٥,٩١٠)	١٠,٥٥٨,١٧٩	صافي الربح / (الخسارة) قبل الزكاة
(٣٩١,٨٩٠)	(٩٩١,٠٤٩)	١٦ زكاة
(١,٠٤٧,٨٠٠)	٩,٥٦٧,١٣٠	صافي ربح / (خسارة) السنة
(١١,٨٦٨)	(١٤٧,٣٨٣)	١٥ بنود الدخل الشامل الآخر: خسائر إعادة قياس التزامات منافع الموظفين
(١,٠٥٩,٦٦٨)	٩,٤١٩,٧٤٧	اجمالي الدخل الشامل / (الخسارة الشاملة) للسنة
(٠,٧٠)	٣,٤١	١٨ ربحية / (خسارة) السهم

تعتبر الإيضاحات المرفقة من (١) إلى (٢٢) جزءاً لا يتجزأ من هذه القوائم المالية



شركة تدوير البيئة الأهلية
(شركة مساهمة سعودية مغلقة)
قائمة التغيرات في حقوق الملكية
للسنة المنتهية في ٣١ ديسمبر ٢٠٢٠

الاجمالي ريال سعودي	(خسائر) متراكمة / أرباح مبقاة ريال سعودي	احتياطي النظامي ريال سعودي	رأس المال ريال سعودي	
١٣,١١٠,٤٤١	(١,٨٨٩,٥٥٩)	-	١٥,٠٠٠,٠٠٠	الرصيد كما في ١ يناير ٢٠١٩
(١,٠٤٧,٨٠٠)	(١,٠٤٧,٨٠٠)	-	-	صافي خسارة السنة
(١١,٨٦٨)	(١١,٨٦٨)	-	-	الخسارة الشاملة الأخرى للسنة
(١,٠٥٩,٦٦٨)	(١,٠٥٩,٦٦٨)	-	-	اجمالي الخسارة الشاملة للسنة
١٢,٠٥٠,٧٧٣	(٢,٩٤٩,٢٢٧)	-	١٥,٠٠٠,٠٠٠	الرصيد كما في ٣١ ديسمبر ٢٠١٩
١٢,٠٥٠,٧٧٣	(٢,٩٤٩,٢٢٧)	-	١٥,٠٠٠,٠٠٠	الرصيد كما في ١ يناير ٢٠٢٠
٩,٥٦٧,١٣٠	٩,٥٦٧,١٣٠	-	-	صافي ربح السنة
(١٤٧,٣٨٣)	(١٤٧,٣٨٣)	-	-	الخسارة الشاملة الأخرى للسنة
٩,٤١٩,٧٤٧	٩,٤١٩,٧٤٧	-	-	إجمال الدخل الشامل الأخر للسنة
-	(٩٤١,٩٧٥)	٩٤١,٩٧٥	-	المحول إلى الاحتياطي النظامي
٢٥,٠٠٠,٠٠٠	-	-	٢٥,٠٠٠,٠٠٠	المحول لزيادة رأس المال
٤٦,٤٧٠,٥٢٠	٥,٥٢٨,٥٤٥	٩٤١,٩٧٥	٤٠,٠٠٠,٠٠٠	الرصيد كما في ٣١ ديسمبر ٢٠٢٠

تعتبر الإيضاحات المرفقة من (١) إلى (٢٢) جزءاً لا يتجزأ من هذه القوائم المالية

- ٥ -



شركة تدوير البيئة الأهلية
(شركة مساهمة سعودية مغلقة)

قائمة التدفقات النقدية

للسنة المنتهية في ٣١ ديسمبر ٢٠٢٠

٢٠١٩	٢٠٢٠	
ريال سعودي	ريال سعودي	
(٦٥٥,٩١٠)	١٠,٥٥٨,١٧٩	التدفقات النقدية من الأنشطة التشغيلية
١,٤٩٣,٨٩٦	١,٦٧٢,٣٧٣	صافي الربح / (الخسارة) قبل الزكاة
٥٤٣,٤٨١	٥٦٦,٧٤٠	تعديلات لتسوية البنود غير النقدية:
(١٣٩,٠٢٣)	-	استهلاك ممتلكات والآلات ومعدات
٧٧,٢٤٩	(٥,٤٠٨)	استهلاك حق استخدام الأصول
٢١٣,٩٣٢	٢٤٢,٩٧٤	منح المساهمين
-	٣,٥٠٠,٠٠٠	(أرباح) / خسائر بيع ممتلكات والآلات ومعدات
٦٧,١٦١	١,٣٢٨,٨٨٢	التزامات منافع الموظفين
١,٦٠٠,٧٨٦	١٧,٨٦٣,٧٤٠	مخصص مخزون بضاعة بطنية الحركة
		تكاليف تمويل
(٢,١٧٩,٤١٦)	(٧,٤٤٩,٨٦٥)	التغيرات في رأس المال العامل:
(٤١٠,٦٤٤)	(٥,٥٩٠,٦٩٦)	مخزون
٤٥١,٧٩١	(٥,٧٣٢,٣٦٨)	ذمم مدينة
(١,٤٦٤,٦٨٠)	٢,٥٢١,٨٣٥	مصاريف مدفوعة مقدماً وموجودات أخرى
٢٨٤,٥٦٨	٢,٧٥٩,٢٣٢	ذمم دائنة
(١,٧١٧,٥٩٥)	٤,٣٧١,٨٧٨	مصاريف مستحقة ومطلوبات أخرى
(٢٩,٨٧٩)	(١,٣٧١)	التزامات منافع الموظفين مدفوعة
(٣٩٩,٦٩٠)	(٤٢٣,١١٠)	زكاة مدفوعة
(٢,١٤٧,١٦٤)	٣,٩٤٧,٣٩٧	صافي النقد المحصل من / (المستخدم في) الأنشطة التشغيلية
(١,٢١٩,٨١٤)	(١,٩٠٨,١٩٠)	التدفقات النقدية من الأنشطة الاستثمارية
-	٣٩,٧٦٦	شراء ممتلكات والآلات ومعدات
(١,٢١٩,٨١٤)	(١,٨٦٨,٤٢٤)	المحصول من استبعاد ممتلكات والآلات ومعدات
		صافي النقد المستخدم في الأنشطة الاستثمارية
(٤٩٠,٣٠٠)	(٦٢٩,٠٦٩)	التدفقات النقدية من الأنشطة التمويلية
-	١٥,٢٧٢,٦٤٠	المسدد من مطلوبات عقود الإيجار
٥,٣٥١,٠٠٠	-	المحول لزيادة رأس المال
(١,٤٤٠,٩٥٩)	(٣٠٠,٠٠٠)	المستلم من القروض
٣,٤١٩,٧٤١	١٤,٣٤٣,٥٧١	المسدد من القروض
		صافي النقد المحصل من الأنشطة التمويلية
٥٢,٧٦٣	١٦,٤٢٢,٥٤٤	صافي التغير في النقد وما في حكمه
١٤٤,٠٧٦	١٩٦,٨٣٩	النقد وما في حكمه بداية السنة
١٩٦,٨٣٩	١٦,٦١٩,٣٨٣	النقد وما في حكمه نهاية السنة
-	٩,٧٢٧,٣٦٠	بنود غير نقدية:
-	٥٤٨,٩٤٣	المحول من قروض مساهمين لرأس المال
٢,٥٠٧,٥١٥	-	إضافات حق استخدام الأصول
		أثر تطبيق المعيار الدولي للتقرير المالي رقم ١٦

تعتبر الإيضاحات المرفقة من (١) إلى (٢٢) جزءاً لا يتجزأ من هذه القوائم المالية



شركة تدوير البيئة الأهلية
(شركة مساهمة سعودية مغلقة)
إيضاحات حول القوائم المالية
للسنة المنتهية في ٣١ ديسمبر ٢٠٢٠

١- الأنشطة

شركة تدوير البيئة الأهلية (الشركة)، شركة مساهمة سعودية مغلقة تأسست بموجب القرار الوزاري رقم ٤٩٩/ق بتاريخ ٢٧ جمادى الآخر ١٤٣٦هـ (الموافق ١٦ أبريل ٢٠١٥)، ومسجلة في المملكة العربية السعودية بالسجل التجاري رقم ١٠١٠٤٦٥١٤٠ بتاريخ ٢٧ جمادى الآخر ١٤٣٦هـ (الموافق ١٦ أبريل ٢٠١٥). إن العنوان المسجل للشركة هو ص ب ٣٥٥٠٢ الرياض ١١٣٨٣، المملكة العربية السعودية، وتقع مرافق الإنتاج الخاصة بها في الرياض. بدأت الشركة نشاطها التجاري في ١ يناير ٢٠١٦.

يتمثل نشاط الشركة في استيراد وتصدير وتجارة الجملة والتجزئة في السكراب والألمنيوم والزنك والنحاس والبلاستيك والأجهزة الكهربائية والإلكترونية وقطع الغيار والإطارات والزجاج وجميع أنواع الحديد وفرزها وتخزينها وتوزيعها.

تزاول الشركة نشاطاتها من خلال فرعها مصنع شركة تدوير البيئة الأهلية (الفرع) والمسجل في الرياض بالمملكة العربية السعودية بالسجل التجاري رقم ١٠١٠٤٣٢٨٣٨ بتاريخ ٢٩ محرم ١٤٣٨هـ (الموافق ٣٠ أكتوبر ٢٠١٦). يزاول الفرع إنتاج كتل نحاس وألمنيوم وحديد وحببيبات بلاستيك وكتل تحتوي على معادن ثمينة بموجب ترخيص صناعي رقم ٦٣٤٣٠.

إن القوائم المالية للسنة المنتهية في ٣١ ديسمبر ٢٠٢٠ تشمل حسابات الشركة وفرعها.

إن عنوان الشركة الرئيسي في الرياض، حي الملقا، شارع وادي هجر ١٣٥٢٤، ٣٤٣١ المملكة العربية السعودية.

بالاستجابة لانتشار فيروس كوفيد ١٩، قامت الإدارة بتقييم تأثيره على عملياتها واتخذت سلسلة من التدابير الوقائية لضمان صحة وسلامة موظفيها وعملائها. تعتقد الإدارة أن وباء كوفيد ١٩ لم يكن له تأثير جوهري على النتائج المالية التي تم التقرير عنها للسنة المنتهية في ٣١ ديسمبر ٢٠٢٠ م.

تواصل الشركة مراقبة حالة (كوفيد ١٩) عن كثب على الرغم من أن الإدارة في هذا الوقت ليست على علم بأية عوامل متوقعة قد تغير من تأثير الوباء على عمليات الشركة خلال عام ٢٠٢١ م أو بعده.

٢- أسس الأعداد

تم إعداد القوائم المالية وفقا للمعايير الدولية للتقارير المالية المعتمدة في المملكة العربية السعودية والمعايير والإصدارات الأخرى المعتمدة من الهيئة السعودية للمحاسبين القانونيين.

تم إعداد القوائم المالية وفقا لعرف التكلفة التاريخية فيما عدا التزامات منافع الموظفين المحددة والتي تم تقييمها اکتواريا كما هو موضح في السياسات المحاسبية أدناه.

تستند التكلفة التاريخية عادة إلى القيمة العادلة للمقابل المدفوع مقابل السلع والخدمات.

تم عرض القوائم المالية بالريال السعودي وهو العملة الوظيفية والتشغيلية للشركة، ويتم تقريب كافة القيم إلى أقرب ريال سعودي (ريال سعودي) ما لم يذكر خلاف ذلك.



شركة تدوير البيئة الأهلية
(شركة مساهمة سعودية مقفلة)
إيضاحات حول القوائم المالية (تتمة)
للسنة المنتهية في ٣١ ديسمبر ٢٠٢٠

٣- السياسات المحاسبية الهامة

٣-١ المعايير الجديدة والتعديلات على المعايير والتفسيرات

اعتمدت الشركة المعايير الجديدة التالية اعتباراً من ١ يناير ٢٠٢٠:

٣-١-١ تعديلات على المعيار الدولي للتقرير المالي رقم (٣) - تعريف النشاط التجاري "يراجع هذا التعديل تعريف النشاط التجاري. وفقاً للردود التي تلقاها مجلس معايير المحاسبة الدولية، يُعتقد أن تطبيق التوجيه الحالي معقد جداً، ويؤدي إلى عدد كبير جداً من المعاملات المؤهلة لتكوين دمج الأعمال.

٣-١-٢ تعديلات على معيار المحاسبة الدولي رقم (١) ومعيار المحاسبة الدولي رقم ٨ بشأن تعريف الجوهرية هذه التعديلات على معيار المحاسبة الدولي رقم (١)، "عرض القوائم المالية"، ومعيار المحاسبة الدولي رقم (٨)، "السياسات المحاسبية، والتغيرات في التقديرات والأخطاء المحاسبية" والتعديلات اللاحقة على المعايير الدولية للتقرير المالي الأخرى: (١) استخدام تعريف ثابت للجوهرية في جميع المعايير الدولية للتقرير المالي والإطار المفاهيمي للتقرير المالي؛ (٢) توضيح شرح تعريف الجوهرية؛ (٣) إدراج بعض الإرشادات في معيار المحاسبة الدولي رقم (١) حول المعلومات الغير جوهرية.

٣-٣ تعديلات على المعيار الدولي للتقرير المالي رقم (٩)، والمعيار الدولي للتقرير المالي رقم (٧) - إصلاح مؤشر سعر الفائدة

توفر هذه التعديلات بعض الإعفاءات فيما يتعلق بالإصلاح لسعر الفائدة القياسي. تتعلق الإعفاءات بمحاسبة التحوط ولها تأثير على أن إصلاح سعر الفائدة السائد بين البنوك لا ينبغي عمومًا أن يتسبب في إنهاء محاسبة التحوط. ومع ذلك، ينبغي الاستمرار في تسجيل أي تحوط غير فعال في قائمة الربح أو الخسارة.

٣-٢ المعايير الصادرة التي لم يتم تطبيقها بعد

فيما يلي بيان بالمعايير الجديدة والتعديلات على المعايير المطبقة للسنوات التي تبدأ في أو بعد ١ يناير ٢٠٢١ م مع السماح بالتطبيق المبكر ولكن لم تقم الشركة بتطبيقها عند إعداد هذه القوائم المالية.

٣-٢-١ تعديلات على معيار المحاسبة الدولي رقم ١، "عرض القوائم المالية" على تصنيف المطلوبات

توضح هذه التعديلات ضيقة النطاق على معيار المحاسبة الدولي رقم ١، "عرض القوائم المالية"، على أن المطلوبات يتم تصنيفها على أنها متداولة أو غير متداولة، اعتماداً على الحقوق الموجودة في نهاية فترة التقرير. لا يتأثر التصنيف بتوقعات المنشأة أو الأحداث بعد تاريخ التقرير (على سبيل المثال، استلام تنازل أو إخلال بتعهد). يوضح التعديل أيضاً ما يعنيه معيار المحاسبة الدولي رقم ١ عندما يشير إلى "تسوية" التزام.

٣-٢-٢ تعديلات على المعيار الدولي للتقرير المالي رقم ٣ ومعايير المحاسبة الدولية رقم ١٦ و ٣٧

- المعيار الدولي للتقرير المالي رقم ٣، "اندماج الأعمال" تحديث إشارة في المعيار الدولي للتقرير المالي رقم ٣ للإطار المفاهيمي للتقارير المالية دون تغيير المتطلبات المحاسبية لاندماج الأعمال.
- يحظر معيار المحاسبة الدولي رقم ١٦، "الممتلكات والألات والمعدات" على الشركة أن تخصم من تكلفة الممتلكات والألات والمعدات المبالغ المستلمة من بيع العناصر المنتجة أثناء تحضير الشركة للأصل للاستخدام المقصود منه. بدلاً من ذلك، سوف تعترف الشركة بعائدات المبيعات هذه والتكاليف ذات الصلة في قائمة الربح أو الخسارة.
- يحدد المعيار المحاسبي الدولي رقم ٣٧، "المخصصات والمطلوبات والموجودات المحتملة" التكاليف التي تتضمنها الشركة عند تقييم ما إذا كان العقد سيتسبب في خسارة.

٣-٣ التعديلات السنوية للمعايير الدولية للتقرير المالي (دورة ٢٠١٨ م - ٢٠٢٠ م)

هذه التعديلات هي سارية المفعول في أو بعد ١ يناير ٢٠٢١ م.
- المعيار الدولي للتقرير المالي رقم ٩، "الأدوات المالية" يوضح الرسوم التي تضمنها الشركة عند إجراء "اختبار ١٠٪" من أجل تقييم ما إذا كان سيتم إلغاء الاعتراف بمطلوب مالي.

- المعيار الدولي للتقرير المالي رقم ١٦، "عقود الإيجار"، إزالة احتمال حدوث التباس فيما يتعلق بحوافز الإيجار من خلال تعديل المثال التوضيحي ١٣ المصاحب للمعيار الدولي للتقرير المالي رقم ١٦.



شركة تدوير البيئة الأهلية
(شركة مساهمة سعودية مغلقة)
إيضاحات حول القوائم المالية (تتمة)
للسنة المنتهية في ٣١ ديسمبر ٢٠٢٠

٣- السياسات المحاسبية الهامة (تتمة)

الاعتراف بالإيراد

يتم قياس الإيرادات على أساس المبلغ المحدد في العقد مع العميل ويستثنى المبلغ الذي يتم تحصيله نيابة عن أطراف ثالثة. تعترف الشركة بالإيرادات عندما تنقل السيطرة على منتج أو خدمة إلى عميل. ويتم تطبيق المبادئ في المعيار الدولي للتقارير المالية رقم ١٥ باستخدام الخطوات الخمس التالية:

الخطوة الأولى: تحاسب الشركة العقد مع العميل في الحالات التالية:

- أطراف العقد قد اتفقت على العقد وأن تكون ملتزمة بأداء التزاماتها.
- بإمكان الشركة تحديد حقوق كل طرف فيما يتعلق بالسلع أو الخدمات التي سيتم تحويلها.
- بإمكان الشركة تحديد شروط السداد مقابل السلع أو الخدمات التي سيتم تحويلها.
- للعقد مضمون تجاري.
- من المتوقع الحصول على العوض.

الخطوة الثانية: تحدد الشركة جميع السلع أو الخدمات المتعده بها في العقد مع العميل ويجب عليها تحديد ما إذا كان سيتم احتساب كل سلعة أو خدمة كالتزام أداء منفصل. تعتبر السلعة أو الخدمة متميزة ويتم فصلها عن الالتزامات الأخرى في العقد إذا كان كلاهما:

- يستطيع العميل الانتفاع من سلعة أو خدمة في حد ذاتها أو الانتفاع من السلعة أو الخدمة إلى جانب موارد أخرى متاحة فوراً
- أن السلعة أو الخدمة لا تعتمد بدرجة عالية أو لا ترتبط بدرجة عالية مع سلع أو خدمات أخرى متعده بها في العقد

الخطوة الثالثة: تحدد الشركة قيمة المعاملة وهو مبلغ العوض الذي تتوقع الشركة أن يكون لها حق فيه مقابل تحويل السلع أو الخدمات المتعده بها إلى عميل.

الخطوة الرابعة: تخصص الشركة سعر المعاملة على كل التزام أداء بمبلغ يصف مبلغ العوض/المقابل الذي تتوقع الشركة أن يكون لها حق فيه مقابل تحويل السلع أو الخدمات المتعده بها إلى العميل.

الخطوة الخامسة: يتم الاعتراف بالإيرادات عندما تتم نقل السيطرة على السلع أو الخدمات إلى العميل. تحصل عملية نقل السلع أو الخدمات عندما يملك العميل السيطرة على تلك السلع أو الخدمات المحولة له. يحصل العميل على السيطرة على السلع أو الخدمات إذا كانت لديه القدرة على الاستخدام المباشر واستحقاق الفائدة من السلعة أو الخدمة. يتم قياس الإيرادات بالقيمة العادلة لمبلغ العوض أو المبالغ المستحقة، مع مراعاة شروط الدفع المحددة تعاقدياً واستبعاد الضرائب أو الرسوم.

تحويل العملات الأجنبية

تعرض الشركة القوائم المالية بالريال السعودي وهو العملة التشغيلية. تقاس البنود المتضمنة في القوائم المالية لكل منشأة باستخدام العملة التشغيلية لتلك المنشأة.

تحوّل المعاملات التي تتم بعملة أجنبية إلى الريال السعودي بأسعار التحويل السائدة عند إجراء المعاملة. ويتم تحويل الموجودات والمطلوبات النقدية بالعملات الأجنبية كما في تاريخ القوائم المالية إلى الريال السعودي بالأسعار السائدة في ذلك التاريخ. تدرج المكاسب والخسائر الناتجة عن التسديدات وتحويل المعاملات بالعملات الأجنبية في قائمة الربح أو الخسارة.



شركة تدوير البيئة الأهلية
(شركة مساهمة سعودية مقفلة)
إيضاحات حول القوائم المالية (تتمة)
للسنة المنتهية في ٣١ ديسمبر ٢٠٢٠

٣- السياسات المحاسبية الهامة (تتمة)

منافع الموظفين

التزامات منافع الموظفين

يتم احتساب التزامات منافع الموظفين باستخدام طريقة وحدة الائتمان المتوقعة في نهاية كل فترة قوائم. يتم تسجيل صافي التزامات المنافع المحددة المعاد قياسها، التي تشمل الأرباح والخسائر الاكتوارية، فوراً ضمن قائمة المركز المالي مع قيد مصروف أو رصيد دائن في قائمة الدخل الشامل الأخر في الفترة التي تحدث فيها. ويتم ادراج اعادة القياس المعترف بها في الدخل الشامل الأخر فوراً في الأرباح المبقاة و لا يتم ادراجها في قائمة الأرباح والخسائر خلال الفترات اللاحقة. يتم الاعتراف بالتغيرات في القيمة الحالية للالتزامات الاستحقاقات المحددة الناتجة عن تغييرات وتخفيضات في الخطط بها مباشرة بالأرباح والخسائر كتكاليف خدمة سابقة غير مسجلة. يتم احتساب الفائدة بتطبيق معدل الخصم في بداية الفترة على صافي المطلوبات أو الموجودات المحددة. تصنف تكاليف الاستحقاقات المحددة على النحو التالي:

- تكاليف الخدمة (بما في ذلك تكلفة الخدمة الحالية وتكلفة الخدمة السابقة، فضلا عن المكاسب والخسائر من التخفيضات والتعديلات)؛
 - مصروفات الفوائد؛
 - وإعادة القياس
- تعرض الشركة المكونين الأولين لتكاليف المنافع المحددة في الربح أو الخسارة في البنود ذات الصلة. ويدرج إعادة القياس ضمن الدخل الشامل الأخر.

منافع الموظفين قصيرة الأجل

يتم إثبات وقياس الالتزام عن المزايا المتعلقة بالأجور والرواتب والاجازات السنوية وتذاكر الطيران والاجازات المرضية والتي يتوقع دفعها بالكامل خلال ١٢ شهر بعد نهاية الفترة التي يقدم فيها الموظفون الخدمة ذات الصلة. ويتم قيد الالتزام بالمبلغ غير المخصوم للمنافع المتوقع دفعها مقابل تلك الخدمات.

منافع التقاعد

يتم قيد الدفعات التي تتم لخطط المساهمات المحددة كمصروف عند استحقاقها.

زكاة

تقوم الشركة باحتساب الزكاة وقيد مخصص لها وفقا للأنظمة المالية في المملكة العربية السعودية ويتم قيدها في قائمة الربح أو الخسارة. يتم احتسابها باستخدام معدلات ضريبية تم سننها أو تطبيقها بنهاية فترة القوائم المالية.

الممتلكات والألات والمعدات

يتم قيد الممتلكات والألات والمعدات بالتكلفة ناقصا الاستهلاك المتراكم وخسائر الانخفاض في القيمة، ان وجد عندما يتوقع أن تستخدم قطع الغيار خلال أكثر من فترة واحدة، يتم احتسابها كممتلكات والألات ومعدات. تتضمن التكلفة التاريخية المصاريف المتعلقة مباشرة باقتناء احد البنود. وتكون التكاليف اللاحقة مشمولة ضمن القيمة الدفترية للموجودات أو يتم قيدها كأصل منفصل، حسبما يكون مناسباً، ويتم ذلك فقط عندما يكون من المحتمل ان تتدفق منافع اقتصادية متعلقة بالبند الى الشركة مع إمكانية قياس التكلفة بشكل موثوق. يتحقق الاستهلاك لشطب تكلفة الموجودات بعد تنزيل القيم المتبقية على مدى أعمارها الإنتاجية باستخدام طريقة القسط الثابت. تتم مراجعة الأعمار الإنتاجية المقدرة والقيم المتبقية وطريقة الاستهلاك في نهاية كل فترة قوائم مالية، ويتم احتساب أي تغييرات على أساس مستقبلي.

تقوم الشركة بتطبيق المعدلات السنوية التالية للاستهلاك على ممتلكاتها والألتها ومعداتنا:

العمر الإنتاجي للتحسينات أو فترة الإيجار أيهما أقصر	تحسينات المباني المستأجرة
المعدات	٥ سنوات
حاويات وبيوت جاهزة	١٠ سنوات
أجهزة الكمبيوتر والطابعات	٣ سنوات
السيارات	٥ سنوات
اثاث ومفروشات	٥-٣ سنوات
آلات	١٥-٧ سنوات



شركة تدوير البيئة الأهلية
(شركة مساهمة سعودية مغلقة)
إيضاحات حول القوائم المالية (تتمة)
للسنة المنتهية في ٣١ ديسمبر ٢٠٢٠

٣- السياسات المحاسبية الهامة (تتمة)
الممتلكات والآلات والمعدات (تتمة)

لا يتم استهلاك الأرض والأعمال الرأسمالية قيد التنفيذ.
يتم إلغاء الاعتراف بأحد بنود الممتلكات والآلات والمعدات عند استبعاده أو عندما لا يتوقع ان تنشأ اية منافع اقتصادية من الاستخدام المستمر للأصل. يتم تحديد أية ارباح أو خسائر ناتجة عن الاستبعاد أو استبعاد أحد بنود الممتلكات والآلات والمعدات بالفرق بين صافي متحصلات البيع والقيمة الدفترية للأصل، ويتم الاعتراف بها في قائمة الربح أو الخسارة.

حق استخدام الأصول ومطلوبات عقود الإيجار

قامت الشركة بالاعتراف بموجودات ومطلوبات لعقود إيجاراتها التشغيلية المتعلقة بأرض المصنع. يتم توزيع كل دفعة إيجار بين المطلوبات وتكلفة التمويل. يتم تحميل تكلفة التمويل على قائمة الربح أو الخسارة على مدى فترة الإيجار بحيث يتم تحقيق معدل فائدة دوري ثابت على الرصيد المتبقي من الالتزام لكل فترة. يتم استهلاك حق استخدام الأصل على مدى العمر الإنتاجي للأصل وفترة عقد الإيجار، أيهما أقصر، على أساس القسط الثابت.
يتم مبدئياً قياس الموجودات والمطلوبات الناشئة عن عقد الإيجار على أساس القيمة الحالية.

١ - يتم قياس حق استخدام الأصول بالتكلفة التي تتضمن الآتي:

- مبلغ القياس المبدئي لمطلوبات الإيجار،
- أي دفعات إيجارية تم سدادها في أو قبل تاريخ بدء العقد ناقصاً أي حوافز إيجار مستلمة،
- أي تكاليف مباشرة مبدئية، و
- تكاليف التجديد.

يتم القياس اللاحق لحق استخدام الأصول بالتكلفة ناقصاً الإستهلاك المتراكم

٢ - تتضمن مطلوبات الإيجار صافي القيمة الحالية لمدفوعات الإيجار التالية:

- الدفعات الثابتة (بما في ذلك الدفعات الثابتة في جوهرها) ناقصاً أي حوافز إيجار مدينة،
- دفعات الإيجار المتغيرة التي تستند إلى مؤشر أو معدل،
- المبالغ المتوقعة دفعها من قبل المستأجر بموجب ضمانات القيمة المتبقية،
- سعر ممارسة خيار الشراء إذا كان المستأجر متأكدًا بشكل معقول من ممارسة هذا الخيار، و
- دفعات الغرامات الخاصة بإنهاء عقد الإيجار، إذا كانت مدة الإيجار تعكس ممارسة المستأجر لذلك الخيار.

يتم خصم مدفوعات عقد الإيجار باستخدام معدل الإقتراض الإضافي والذي يمثل السعر الذي سيدفعه المستأجر ليقترض الأموال اللازمة للحصول على أصل ما بقيمة مماثلة في بيئة اقتصادية مماثلة بشروط وأحكام مماثلة.
يتم إثبات المدفوعات المرتبطة بعقود الإيجار قصيرة الأجل وإيجارات الموجودات منخفضة القيمة على أساس القسط الثابت كمصروف في قائمة الربح أو الخسارة. عقود الإيجار قصيرة الأجل هي عقود إيجار ذات فترة إيجار مدتها ١٢ شهراً أو أقل.

يتم التفاوض على شروط عقود الإيجار على أساس فردي وتحتوي على نطاق واسع من الشروط والأحكام المختلفة. عند تحديد مدة عقد الإيجار، تأخذ الإدارة في الاعتبار جميع الحقائق والظروف التي تخلق حافزاً اقتصادياً لممارسة خيار التمديد، أو عدم ممارسة خيار الإنهاء. يتم تضمين خيارات التمديد فقط في مدة عقد الإيجار إذا كان عقد الإيجار مؤكداً إلى حد ما. عند تحديد مدة عقد الإيجار، تأخذ الإدارة عموماً في الاعتبار بعض العوامل بما في ذلك فترات التأجير التاريخية وتكاليف توقف الأعمال المطلوبة لاستبدال الأصل المؤجر.

انخفاض قيمة الموجودات غير المالية

تقوم الشركة في كل تاريخ مشمول بالتقرير بتقييم ما إذا كان هناك ثمة مؤشرات على إمكانية انخفاض قيمة إحدى الموجودات. وفي حال وجود أي مؤشر، أو عند الحاجة لإجراء فحص انخفاض القيمة السنوية لإحدى الموجودات، تقدر الشركة قيمة الموجودات القابلة للاسترداد. وتمثل قيمة الموجودات القابلة للاسترداد القيمة العادلة الأعلى لتلك الموجودات أو لوحة توليد النقد ناقصاً تكاليف الاستبعاد وقيمتها المستخدمة. بالنسبة للموجودات الفردية، مالم تكن لا تولد تدفقات نقدية واردة، يتم تحديد أنها مستقلة إلى حد كبير عن تلك المتأثرة من موجودات أو مجموعات موجودات أخرى.

حيث تتجاوز القيمة الدفترية لإحدى الموجودات أو وحدة توليد النقد قيمتها القابلة للاسترداد، تعتبر الموجودات منخفضة القيمة ويتم تخفيضها إلى قيمتها القابلة للاسترداد.



شركة تدوير البيئة الأهلية
(شركة مساهمة سعودية مغلقة)

إيضاحات حول القوائم المالية (تتمة)
للسنة المنتهية في ٣١ ديسمبر ٢٠٢٠

٣- السياسات المحاسبية الهامة (تتمة) انخفاض قيمة الموجودات غير المالية (تتمة)

عند تقييم القيمة المستخدمة، يتم تخفيض التدفقات النقدية المستقبلية المقدرة إلى قيمتها الحالية باستخدام معدل خصم ما قبل الضريبة يعكس تقييمات السوق الحالية للقيمة الزمنية للأموال والمخاطر المتعلقة تحديداً بالموجودات. عند تحديد القيمة العادلة ناقصاً تكاليف الإستهلاك، يؤخذ في الاعتبار التعاملات السوقية الحديثة، فإن تعذر تحديد أي من تلك التعاملات، يتم استخدام نموذج تقييم مناسب. يتم تأكيد هذه الحسابات عن طريق مضاعفات التقييم وأسعار الأسهم المدرجة للشركات التابعة المتداولة لدى الجمهور أو غيرها من مؤشرات القيمة العادلة المتاحة.

تقوم الشركة باحتساب خسائر انخفاض القيمة على أساس الموازنات والتنبؤات التفصيلية والتي تم إعدادها بشكل منفصل لكل وحدة توليد نقد في الشركة والتي تخصص لها الأصول الفردية. هذه الموازنات والتنبؤات تغطي عموماً فترة خمس سنوات. يتم حساب معدل النمو طويل الأجل وتطبيقه على التدفقات النقدية المستقبلية للمشروع بعد السنة الخامسة.

يتم الاعتراف بخسائر انخفاض القيمة للعمليات المستمرة في قائمة الأرباح أو الخسائر ضمن الفئات المتعلقة بالتدفقات التي تتوافق مع وظيفة الموجودات التي انخفضت قيمتها، باستثناء الممتلكات التي خضعت سابقاً لإعادة تقييم تم إدراجه في بند الدخل الشامل الآخر. كما يتم في هذه الحالة، الاعتراف بانخفاض القيمة في بند الدخل الشامل الآخر بما يصل إلى القيمة المتعلقة بأي إعادة تقييم سابق.

بالنسبة للموجودات باستثناء الشهرة التجارية، يتم إجراء تقييم في كل تاريخ مشمول بالتقرير لتحديد إمكانية اختفاء أو تناقص أي مؤشر على خسائر انخفاض القيمة المعترف بها سابقاً، وتقوم الشركة في حال وجود هذا المؤشر، بتقدير قيمة الموجودات أو وحدة توليد النقد القابلة للاسترداد، ولا يتم عكس خسارة انخفاض القيمة المعترف بها سابقاً إلا إذا طرأ تغيير على الافتراضات المستخدمة لتحديد قيمة الموجودات القابلة للاسترداد منذ الاعتراف بخسارة انخفاض القيمة الأخيرة، ويكون العكس محدوداً بحيث لا تتجاوز القيمة الدفترية للموجودات قيمتها القابلة للاسترداد ولا تتجاوز القيمة الدفترية التي كان من الممكن تحديدها بعد خصم صافي الإستهلاك، لو لم يتم الاعتراف بأي خسارة انخفاض قيمة بالنسبة بالموجودات خلال السنوات السابقة، ويتم الاعتراف بهذا العكس في قائمة الأرباح أو الخسائر ما لم يتم إدراج الموجودات بقيمة خضعت لإعادة تقييم، حيث يتم، في هذه الحالة، التعامل مع العكس كزيادة في إعادة التقييم.

المخزون وقطع الغيار

يظهر المخزون بالتكلفة أو صافي القيمة القابلة للتحقق، أيهما أقل. يتم تحديد تكلفة المخزون باستخدام طريقة المتوسط المرجح. تمثل صافي القيمة القابلة للتحقق السعر المقدر لبيع المخزون مطروحاً منه التكاليف المقدرة للإكمال والتكاليف اللازمة لإتمام عملية البيع.

نقد وما في حكمه

لأغراض قائمة التدفقات النقدية، يتألف النقد وما في حكمه من النقد في الصندوق وودائع لدى البنوك جميعها وجميعها متاحة للاستخدام من قبل الشركة ما لم يذكر خلاف ذلك، وتستحق خلال فترة ٩٠ يوماً أو أقل، وهي معرضة لمخاطر غير جوهرية للتغيرات في القيمة.

الأدوات المالية

تعترف الشركة بالأصول المالية أو المطلوبات المالية في قائمة المركز المالي عندما تصبح طرفاً في الأحكام التعاقدية للأداء.

يجب على الشركة عند الاعتراف الأولي، أن تقيس الأصل المالي أو الالتزام المالي بقيمته العادلة زائداً أو مطروحاً منه، تكاليف المعاملة التي يمكن عزوها - بشكل مباشر - إلى اقتناء أو إصدار الأصل المالي أو الالتزام المالي. باستثناء أصل مالي أو التزام مالي بالقيمة العادلة من خلال الربح أو الخسارة.

الأصول المالية

يقدم المعيار الدولي للتقارير المالية رقم ٩ المتطلبات الجديدة للتصنيف والقياس للأصول المالية. يتطلب المعيار الدولي لإعداد التقارير المالية رقم ٩ تصنيف جميع الأصول المالية وقياسها لاحقاً بالتكلفة المستنفذة أو القيمة العادلة. يعتمد التصنيف على نموذج العمل لإدارة الأصول المالية وخصائص التدفقات النقدية التعاقدية للموجودات المالية، والتي يتم تحديدها في وقت الاعتراف الأولي. يتم تصنيف الأصول المالية في الفئات المحددة التالية بموجب المعيار الدولي لإعداد التقارير المالية رقم ٩:



شركة تدوير البيئة الأهلية
(شركة مساهمة سعودية مقلدة)
إيضاحات حول القوائم المالية (تتمة)
للسنة المنتهية في ٣١ ديسمبر ٢٠٢٠

٣- السياسات المحاسبية الهامة (تتمة)
الأدوات المالية (تتمة)
الأصول المالية (تتمة)

- أدوات دين بالتكلفة المستنفذة
- أدوات دين بالقيمة العادلة من خلال بنود الدخل الشامل الأخر (مع إعادة التويب الي قائمة الربح أو الخسارة) أو
- أدوات ملكية بالقيمة العادلة من خلال بنود الدخل الشامل الأخر (مع عدم إعادة التويب الي قائمة الربح أو الخسارة) أو
- بالقيمة العادلة من خلال الربح أو الخسارة

أ- الأصول المالية المصنفة كتكلفة مستنفذة

يتم القياس اللاحق لأدوات الدين بالتكلفة المستنفذة ناقصا خسائر الانخفاض في القيمة اذا تم استيفاء كل من الشرطين التاليين (باستثناء أدوات الدين المصنفة بالقيمة العادلة من خلال الربح أو الخسارة عند الاعتراف المبدي):

١. يحتفظ بالأصل المالي ضمن نموذج اعمال هدفه هو الاحتفاظ بالأصول المالية لتحصيل التدفقات النقدية التعاقدية
٢. الشروط التعاقدية للأصل المالي تنشأ تدفقات نقدية في تواريخ محددة ومدفوعات الأصل والفائدة على المبلغ الأصلي.

إذا لم يستوف أحد الأصول المالية هذين الشرطين، فإنه يتم قياسها بالقيمة العادلة.

تقوم الشركة بإجراء تقييم لنموذج الأعمال على مستوى المحفظة حيث يعكس هذا أفضل طريقة تدار بها الأعمال وتوفير المعلومات إلى الإدارة. عند إجراء تقييم ما إذا كان الأصل محتفظ به ضمن نموذج الأعمال الذي يهدف إلى الاحتفاظ بالأصول لجمع التدفقات النقدية التعاقدية، فإن الشركة تأخذ بعين الاعتبار:

- سياسات الإدارة المعلنة وأهداف المحفظة وتشغيل هذه السياسات في ممارسة؛
 - المخاطر التي تؤثر على أداء نموذج الأعمال (والأصول المالية المحتفظ بها ضمن نموذج العمل)، وعلى وجه الخصوص، الطريقة التي تدار بها تلك المخاطر؛
 - كيف تقوم الإدارة بتقييم أداء المحفظة؛
 - ما إذا كانت استراتيجية الإدارة تركز على كسب إيرادات العملات التعاقدية؛
 - درجة تكرار أي مبيعات للأصول المتوقعة؛
 - السبب وراء أي مبيعات للأصول و
 - ما إذا كانت الأصول التي يتم بيعها يتم الاحتفاظ بها لفترة ممتدة من الوقت بالنسبة إلى تاريخ استحقاقها التعاقدية أو بيعها بعد فترة وجيزة من اكتسابها أو لفترة طويلة قبل الاستحقاق.
- في حالة تقييم ما إذا كانت التدفقات النقدية التعاقدية هي مجرد مدفوعات لأصل الدين أو الفائدة، فستقوم الشركة بالنظر في الشروط التعاقدية للأداة. وسيشمل هذا تقييم ما إذا كان الأصل المالي يحتوي على مدة تعاقدية يمكن أن تغير توقيت أو مقدار التدفقات النقدية التعاقدية بحيث لا تستوفي هذا الشرط.

يتم إثبات الدخل على أساس الفائدة الفعالة لأدوات الدين التي تم قياسها لاحقاً بالتكلفة المستنفذة ويتم إثبات الفائدة في قائمة الدخل.

أدوات الدين التي يتم قياسها لاحقاً بالتكلفة المستنفذة، تخضع لاختبار الهبوط في القيمة.

ب- الأصول المالية بالقيمة العادلة من خلال الدخل الشامل الأخر مع إعادة التويب إلى قائمة الربح أو الخسارة يتم القياس اللاحق لأدوات الدين التي تستوفي الشروط التالية في (القيمة العادلة من خلال الدخل الشامل الأخر):

- يتم الاحتفاظ بالأصول المالية ضمن نموذج أعمال والذي يتحقق الهدف منه من خلال تحصيل تدفقات النقدية التعاقدية وبيع الأصول المالية و
- الشروط التعاقدية للأصل المالي تنشأ تدفقات نقدية في تواريخ محددة ومدفوعات الأصل والفائدة على المبلغ الأصلي.



شركة تدوير البيئة الأهلية
(شركة مساهمة سعودية مغلقة)
إيضاحات حول القوائم المالية (تتمة)
للسنة المنتهية في ٣١ ديسمبر ٢٠٢٠

٣- السياسات المحاسبية الهامة (تتمة)
الأدوات المالية (تتمة)

ب- الأصول المالية بالقيمة العادلة من خلال الدخل الشامل الآخر مع إعادة التوبيخ إلى قائمة الربح أو الخسارة (تتمة)
بالنسبة للأدوات المالية للديون التي تم قياسها في (القيمة العادلة من خلال الدخل الشامل الآخر)، يتم إثبات دخل العمولة وخسائر الانخفاض في القيمة في قائمة الربح أو الخسارة ويتم احتسابها بنفس الطريقة كما في الأصول المالية التي يتم قياسها بالتكلفة المستنفذة.

تدرج جميع التغيرات الأخرى في القيمة الدفترية لهذه الأدوات في قائمة الدخل الشامل الآخر وتتراكم تحت احتياطي إعادة تقييم الاستثمار وعندما يتم استبعاد هذه الأدوات، يتم إعادة تصنيف الأرباح أو الخسائر المتراكمة المعترف بها في الدخل الشامل الآخر إلى قائمة الربح أو الخسارة.

ج- الأصول المالية بالقيمة العادلة من خلال الربح أو الخسارة

يتم تصنيف أدوات الاستثمار في الحقوق الملكية بالقيمة العادلة من خلال الربح أو الخسارة، إلا إذا قامت الشركة بتعيين ذلك الاستثمار على أنه محتفظ به لغير المتاجرة كما في القيمة العادلة من خلال بنود الدخل الشامل الآخر عند الاعتراف الأولي. يتم قياس أدوات الدين التي لا تفي بالتكلفة المستنفذة لمعايير القيمة العادلة من خلال الدخل الشامل الآخر بالقيمة العادلة من خلال الربح أو الخسارة. بالإضافة إلى ذلك، يتم قياس أدوات الدين التي تستوفي معايير التكلفة المستنفذة، والتي تم تحديدها بالقيمة العادلة من خلال الربح أو الخسارة لتجنب عدم مطابقة الحسابات، بالقيمة العادلة من خلال قائمة الدخل. يمكن تصنيف أدوات الدين بالقيمة العادلة من خلال الربح أو الخسارة عند التحقق المبدئي إذا كان هذا التصنيف يلغي أو يقلل بشكل كبير من عدم تناسق القياس أو الاعتراف الذي قد ينشأ من قياس الأصول أو المطلوبات أو الاعتراف بالمكاسب والخسائر على أساسات مختلفة.

يتم إعادة تصنيف أدوات الدين من التكلفة المستنفذة إلى القيمة العادلة من خلال الربح أو الخسارة عندما يتم تغيير نموذج الأعمال بحيث لم يعد مستوفي معايير التكلفة المستنفذة. لا يُسمح بإعادة تصنيف أدوات الدين المحددة بالقيمة العادلة من خلال الربح أو الخسارة عند الاعتراف الأولي.

يتم قياس الأصول المالية بالقيمة العادلة في نهاية كل فترة مراجعة، مع إدراج أي أرباح أو خسائر ناتجة عن إعادة قياس في قائمة الربح أو الخسارة.

تدرج إيرادات العمولة على أدوات الدين بالقيمة العادلة في قائمة الربح أو الخسارة.

يتم إثبات دخل توزيعات الأرباح على الاستثمارات في أدوات حقوق الملكية بالقيمة العادلة من خلال الربح أو الخسارة في قائمة الربح أو الخسارة عندما يتم تأسيس حق الشركة في استلام توزيعات الأرباح وفقاً للمعيار الدولي لإعداد التقارير المالية ١٥ الإيرادات من العقود مع العملاء.

د- الاستثمار في أدوات حقوق الملكية بالقيمة العادلة من خلال الدخل الشامل الآخر

عند الاعتراف الأولي، يمكن للشركة إجراء قرار لا رجعة فيها (على أساس كل أداة على حدة) حيث يصنف القرار الاستثمارات في أدوات حقوق الملكية بالقيمة العادلة من خلال الدخل الشامل الآخر. لا يسمح بتصنيف هذه الاستثمارات بالقيمة العادلة من خلال الدخل الشامل الآخر إذا تم الاحتفاظ بها للمتاجرة. يتم الاحتفاظ بأصل مالي أو التزام مالي للمتاجرة في الحالات التالية:

- يتم اكتسابها أو تكبدها بشكل أساسي لغرض بيعها أو إعادة شرائها على المدى القريب؛
- عند الاعتراف المبدئي، يعد هذا جزءاً من محفظة أدوات مالية محددة يتم إدارتها معاً والتي يوجد دليل على وجود نمط حقيقي من جني الأرباح على المدى القصير. أو
- مشتق باستثناء مشتق عقد ضمان مالي أو معين وأداة تحوط فعالة.

مبدئياً يتم قياس الاستثمارات في أدوات حقوق الملكية بالقيمة العادلة من خلال الدخل الشامل الآخر بالإضافة إلى تكاليف المعاملة.

بعد ذلك، يتم قياسها بالقيمة العادلة مع الاعتراف بالأرباح والخسائر الناتجة عن التغيرات في القيمة العادلة في الدخل الشامل الآخر والمترجمة في احتياطي أخرى. لا يتم أبداً إعادة تصنيف الأرباح والخسائر على أدوات حقوق الملكية إلى قائمة الربح أو الخسارة ولا يتم إثبات أي انخفاض في قائمة الربح أو الخسارة. يتم الآن قياس الاستثمارات في حقوق الملكية الغير مدرجة والتي كانت مسجلة سابقاً بالتكلفة وفقاً لمعيار المحاسبة الدولي رقم ٣٩ بالقيمة العادلة. لن يتم إعادة تصنيف الربح أو الخسارة المترجمة إلى قائمة الربح أو الخسارة عند بيع الاستثمارات.



شركة تدوير البيئة الأهلية
(شركة مساهمة سعودية مغلقة)
إيضاحات حول القوائم المالية (تتمة)
للسنة المنتهية في ٣١ ديسمبر ٢٠٢٠

٣- السياسات المحاسبية الهامة (تتمة)
الأدوات المالية (تتمة)

د- الاستثمار في أدوات حقوق الملكية بالقيمة العادلة من خلال الدخل الشامل الآخر (تتمة)
يتم إثبات توزيعات الأرباح على هذه الاستثمارات في قائمة الربح أو الخسارة عندما يثبت حق الشركة في استلام توزيعات الأرباح وفقاً للمعيار الدولي لإعداد التقارير المالية ١٥ الإيرادات من العقود مع العملاء، ما لم تمثل الأرباح الموزعة بوضوح استرداد جزء من تكلفة الاستثمار.
يُنضم احتياطي إعادة تقييم الاستثمار التراجعي الصافي في القيمة العادلة للاستثمار في حقوق الملكية المقاسة بالقيمة العادلة من خلال الدخل الشامل الآخر. عندما يتم استبعاد هذه الأدوات المالية، فإن المبلغ المتراكم في القيمة العادلة يتم تحويل الاحتياطي إلى الأرباح المبقاة.

الانخفاض في قيمة الأصول المالية
تقوم الشركة بتحديد مخصص خسائر الائتمان المتوقعة (Expected Credit Loss) لأدوات الدين التي يتم قياسها بالتكلفة المستنفذة أو بالقيمة العادلة للدخل الشامل الآخر، مثل عقود التأجير المدينة، والذمم المدينة التجارية، بالإضافة إلى التزامات القروض وعقود الضمان المالي.

لا يتم الاعتراف بخسائر انخفاض القيمة للاستثمارات في أدوات الحقوق الملكية. يعكس مبلغ خسائر الائتمان المتوقعة التغيرات في مخاطر الائتمان منذ الاعتراف الأولي بالأداة المالية المعنية.
تطبق الشركة الطريقة أو المدخل المبسط لاحتساب الانخفاض في القيمة بالنسبة للذمم المدينة التجارية، مع الأخذ في الاعتبار الخسائر الائتمانية المتوقعة على مدى العمر في التدفقات النقدية المقدرة. يتم تقدير الخسائر الائتمانية المتوقعة على الأصول المالية باستخدام معدل تدفق بناء على الخبرة التاريخية للخسائر الائتمانية للشركة، مع تعديلها وفقاً للعوامل الخاصة بالمدينين، والظروف الاقتصادية العامة وتقييم كل من الظروف الحالية والمستقبلية في تاريخ التقرير، بما في ذلك القيمة الزمنية للنقود إذا كان ذلك مناسباً.
بالنسبة لجميع الأدوات المالية الأخرى، تطبق الشركة الطريقة أو النهج العام لحساب قيمة الانخفاض. يتم تسجيل الخسائر الائتمانية المتوقعة على مدى الحياة عندما تكون هناك زيادة كبيرة في مخاطر الائتمان منذ الاعتراف الأولي ويتم تسجيل الخسائر الائتمانية المتوقعة لمدة ١٢ شهراً إذا لم تتزايد مخاطر الائتمان على الأداة المالية بشكل كبير منذ الاعتراف الأولي. تقييم ما إذا كانت المخاطر الائتمانية للأداة المالية قد زادت بشكل كبير منذ الاعتراف الأولي من خلال الأخذ في الاعتبار التغير في مخاطر التخلف عن السداد على مدى العمر المتبقي للأداة المالية.

قياس وتقييم الخسائر الائتمانية المتوقعة
يعد قياس خسائر الائتمان المتوقعة دالة على احتمال التخلف عن السداد، أو الخسارة المعطاة الافتراضية (بمعنى حجم الخسارة إذا كان هناك تخلف عن السداد). يعتمد تقييم احتمالية التخلف عن السداد على المعلومات التاريخية التي تم تعديلها بواسطة المعلومات المستقبلية التي من الممكن توقعها كما هو موضح أعلاه.
بالنسبة للتخلف عن السداد في الأصول المالية، فإن ذلك يتم تمثيله بالقيمة الدفترية الإجمالية للأصول في تاريخ التقرير. يتم الوصول إلى التعريض عند التخلف عن البنود خارج الميزانية عن طريق تطبيق معامل تحويل الرصيد على الجزء غير المسحوب من التعريض.
عندما يتم قياس الخسائر الائتمانية المتوقعة على مدى الحياة لمعرفة الحالات التي قد لا يتوفر فيها دليل على حدوث زيادات كبيرة في مخاطر الائتمان على مستوى الأداة الفردية، يتم تجميع الأدوات المالية على أساس التالي:

- طبيعة الأدوات المالية (أي الذمم المدينة التجارية والذمم المدينة الأخرى، مستحقات التأجير التمويلي والمبالغ المستحقة من العملاء كمجموعات منفصلة. بالنسبة لقروض أطراف ذات علاقة، يتم تقييم خسائر الائتمان المتوقعة على أساس فردي)؛
- حالات تخلف سابقة
- طبيعة وحجم قطاع العمل للمدينين؛ و
- تصنيفات ائتمانية خارجية إذا كان ذلك متاحاً.

تعترف الشركة بأرباح أو خسائر انخفاض القيمة في قائمة الربح أو الخسارة لكافة الأدوات المالية مع تعديل مقابل لقيمتها الدفترية من خلال حساب مخصص للخسارة، باستثناء استثمارات في أدوات الدين التي يتم قياسها بالقيمة العادلة من خلال الدخل الشامل الآخر، والتي يتم الاعتراف بمخصص بالخسارة فيها من خلال قائمة الدخل الشامل الآخر في احتياطي إعادة تقييم الاستثمار، ولا يقلل من القيمة الدفترية للأصل المالي في قائمة المركز المالي.

استبعاد الأصول المالية
تقوم الشركة بإلغاء تحقق الأصل المالي فقط عندما تنتهي الحقوق التعاقدية للتدفقات النقدية من الأصل؛ أو تقوم بتحويل الأصل المالي أو جميع مخاطر ومزايا الملكية إلى كيان آخر. إذا لم تقم الشركة بنقل أو الاحتفاظ بشكل جوهري بجميع مخاطر ومكافآت الملكية واستمرت في السيطرة على الأصول المحولة، تعترف الشركة بحصتها المحتفظ بها في الأصول والمطلوبات المرتبطة بالمبالغ التي قد تضطر لدفعها. إذا احتفظت الشركة بكافة مخاطر ومزايا ملكية الأصل المالي المحول، تستمر الشركة في الاعتراف بالأصل المالي وتقر أيضاً بالافتراض المضمون للعوائد المستلمة.



شركة تدوير البيئة الأهلية
(شركة مساهمة سعودية مقفلة)
إيضاحات حول القوائم المالية (تتمة)
للسنة المنتهية في ٣١ ديسمبر ٢٠٢٠

٣- السياسات المحاسبية الهامة (تتمة) الأدوات المالية (تتمة)

المطلوبات المالية

تم تصنيف وقياس المطلوبات المالية المدرجة بالتكلفة المستنفذة باستخدام طريقة العائد الفعلي. بالنسبة للمطلوبات المالية المحددة بالقيمة العادلة من خلال الربح أو الخسارة، مقدار التغيير في القيمة العادلة للمطلوبات المالية التي تُعزى إلى التغييرات في مخاطر الائتمان الخاصة بهذه الالتزامات يتم التعرف عليه من خلال الدخل الشامل الآخر، ما لم يكن الاعتراف بتأثيرات التغييرات في مخاطر الائتمان بالمطلوبات في الدخل الشامل الآخر سيخلق أو يوسع عدم تطابق محاسبي في قائمة الربح أو الخسارة. التغييرات في القيمة العادلة لم يتم إعادة تصنيف مخاطر الائتمان الناتجة عن الالتزام المالي في قائمة الدخل.

يشتمل احتياطي ائتمان المطلوبات على التغييرات المتركمة في القيمة العادلة للمطلوبات المالية بالقيمة العادلة من خلال الربح أو الخسارة والتي تُعزى إلى التغييرات في مخاطر الائتمان لهذه المطلوبات التي لن تؤدي إلى إنشاء أو عدم تطابق في المحاسبة في قائمة الربح أو الخسارة. لا يتم لاحقاً تحويل المبلغ المقدم في احتياطي الائتمان إلى قائمة الربح أو الخسارة. عندما تكون هذه الاستثمارات عند استبعادها، يتم تحويل المبلغ المتركم في احتياطي ائتمان المطلوبات إلى الأرباح المحتجزة.

إلغاء الاعتراف بالمطلوبات المالية

تقوم الشركة بإلغاء الاعتراف بالمطلوبات المالية فقط عندما يتم الوفاء أو إلغاء أو انتهاء مطلوبات الشركة.

المنح

يتم الاعتراف بالمنح عند توفر تأكيد معقول على تلقي المنحة والتقييد بجميع الشروط المرتبطة بها. كما يتم الاعتراف بالمنحة عندما تتعلق ببند المصاريف كدخل على أساس منتظم طوال الفترات التي يتم فيها صرف التكاليف المعترزم تعويضها. ويتم الاعتراف بالمنحة عندما تتعلق بأحدى الموجودات، كدخل بمبالغ متساوية على مدى العمر الإنتاجي المتوقع للموجودات ذات الصلة.

تلقت الشركة من المساهمين قروض بدون فوائد. يتم التعامل مع الفرق بين القيمة الدفترية الأولى للقرض (قيمه العادلة) والعائدات المستلمة، كمنحة. يتم تأجيل دخل المنحة وإظهاره لاحقاً في قائمة الأرباح أو الخسائر عن نفس فترة سداد القرض ذو الصلة.

تكاليف الاقتراض

إن تكاليف الاقتراض المتعلقة مباشرة باقتناء أو إنشاء أو إنتاج الموجودات المؤهلة والتي هي أصول تتطلب فترة زمنية جوهرية لتكون جاهزة للاستخدام المرجو منها أو بيعها يتم اضافتها إلى تكلفة تلك الموجودات حتى تصبح جاهزة بشكل جوهري للاستخدام أو البيع.

يتم خصم إيرادات الاستثمار المكتسبة من الاستثمار المؤقت لقروض محددة حتى يتم إنفاقها على الموجودات المؤهلة من تكاليف الاقتراض المؤهلة للرسملة.

يتم الاعتراف بكافة تكاليف الاقتراض الأخرى في الأرباح أو الخسائر في الفترة التي يتم تكبدها فيها.

مخصصات

يتم الاعتراف بالمخصصات عندما يكون على الشركة التزام حالي (قانوني أو استدلاي) كنتيجة لحدث سابق، ومن المحتمل أن يكون مطلوباً من الشركة سداد الالتزام، ويمكن إجراء تقدير موثوق لمبلغ الالتزام.

إن المبلغ المعترف به كمخصص هو أفضل تقدير للمقابل المطلوب لتسوية الالتزام الحالي في نهاية فترة القوائم المالية مع الأخذ في الاعتبار المخاطر والشكوك المحيطة بالالتزام. عندما يتم قياس المخصص باستخدام التدفقات النقدية المقدرة لتسوية الالتزام الحالي، فإن قيمته الدفترية هي القيمة الحالية لتلك التدفقات النقدية (عندما يكون تأثير القيمة الزمنية للنقود جوهرياً). عند استخدام الخصم، تسجل الزيادة في المخصص نتيجة مرور الوقت كتكلفة تمويل.

٤- استخدام الاحكام وعدم التأكد من التقديرات

لغرض إعداد هذه القوائم المالية، تقوم الإدارة باستخدام أحكام وتقديرات تؤثر على تطبيق السياسات المحاسبية للشركة ومبالغ الموجودات والمطلوبات والإيرادات والمصاريف. قد تختلف النتائج الفعلية عن تلك التقديرات.

يتم مراجعة التقديرات والاقتراضات الأساسية بشكل مستمر. وأي تعديل على التقديرات يتم الاعتراف به بأثر مستقبلي.

شركة تدوير البيئة الأهلية
(شركة مساهمة سعودية مقفلة)
إيضاحات حول القوائم المالية (تتمه)
للسنة المنتهية في ٣١ ديسمبر ٢٠٢٠

٥- ممتلكات وآلات ومعدات

التكلفة	حسابات المبيعات المستأجرة	المعدات	حاويات وبيوت جاهزة	أجهزة الكمبيوتر والطابعات	سيارات	إثاث ومفروشات	آلات	مشاريع تحت التنفيذ	المجموع
ريال سعودي	ريال سعودي	ريال سعودي	ريال سعودي	ريال سعودي	ريال سعودي	ريال سعودي	ريال سعودي	ريال سعودي	ريال سعودي
٢٠١٩ يناير	٢,١٩٩,٠٦٤	٢,٢٥٥,٢٥٤	٤٩,٥٠٠	٦٢,٠٠٩	٣٦٢,٧٩٠	٦١,٣٦٤	١٢,٢٧٩,١١٩	٦٤,٢٥٨	١٧,٣٣٣,٣٠٨
إضافات	١٢٨,٧٤٥	٤٩٦,١٨٧	-	٢١,٠٣٤	٢١,٩٦١	٤٧,٨٩٨	٥٠٣,٩٨٩	-	١,٢١٩,٨١٤
إستبعادات	(٧٨,٥٥٩)	-	-	-	-	-	-	-	(٧٨,٥٥٩)
٣١ ديسمبر ٢٠١٩	٢,٢٤٩,٢٥٠	٢,٧٥١,٤٤١	٤٩,٥٠٠	٨٣,٠٤٣	٣٨٤,٧٥١	١٠٩,٢٦٢	١٢,٧٨٣,١٠٨	٦٤,٢٥٨	١٨,٤٧٤,٥٢٣
٢٠٢٠ يناير	٤٩,٨٠٩	٤٥٣,١١٨	-	٣٦,٢٥٦	٩٣,٤٩٠	٨١,٣٢٩	٢٩,٧٥٠	١,٢٢٧,٦٢٨	١,٩٠٨,١٩٠
إضافات	-	-	-	٣٤,٩٢٦	-	٢٤٩,٥٠٠	-	(٨٩٤,٧٣٧)	-
إستبعادات	٦١,٣١١	-	-	-	-	-	-	-	(٦١,٥٠٠)
٣١ ديسمبر ٢٠٢٠	٢,٩٠٩,٣٧٠	٣,٢٠٤,٥٥٩	٤٩,٥٠٠	١٥٤,٢٢٥	٤١١,٢٤١	٣٦٦,٨٥١	١٢,٨١٢,٨٥٨	٤٠٧,١٤٩	٢٠,٣١٦,٢٥٣
٢٠١٩ يناير	٣٥٨,٥٧٨	٢٤٧,٥٢٣	٢٠,٩٨١	٣٠,٢٣٢	١٣٦,٧٦٤	٢١,٤٨٨	١,٥٩٤,٢٠٢	-	٢,٤٠٩,٧٦٨
إستبعادات	٢١١,٠١٤	٣١٣,٢٩٤	٤,٢٢٥	١٨,١٧٦	٧٤,٧٣٠	١٩,٢٣٩	٨٥٣,٢١٨	-	١,٤٩٣,٨٤٦
٣١ ديسمبر ٢٠١٩	٥٦٨,٢٨٢	٥٦٠,٨١٧	٢٥,٢٠٦	٤٨,٤٠٨	٢١١,٤٩٤	٤٠,٧٢٧	٢,٤٤٧,٤٢٠	-	٣,٩٠٢,٣٥٤
إستبعادات	٢٢٨,٤٩٤	٣٨١,٣٠٥	٦,٥٦٠	٢٣,٧١٠	٨١,٥٠٩	٢٣,١٠٨	٩٢٧,٦٨٧	-	١,٦٧٢,٣٧٣
٣١ ديسمبر ٢٠٢٠	٧٩٦,٧٧٦	٩٤٢,١٢٢	٣١,٧٢٦	٧٢,١١٨	٣٦٠,٨٦١	٦٣,٨٣٥	٣,٣٧٥,١٠٧	-	٥,٥٤٢,٥٨٥
صافي القيمة المكتسبة	٢,١١٢,٥٩٤	٢,٣٢٢,٤٣٧	١٧,٧٣٤	٨٢,١٠٧	١٥٠,٨٨٠	٣٠٣,٠١٦	٩,٤٣٧,٧٥١	٤٠٧,١٤٩	١٤,٧٧٣,٦٦٨
٢٠٢٠ ديسمبر	١,٦٨٠,٩٦٨	٢,١٩٠,٦٢٤	٢٤,٢٩٤	٣٤,٦٣٥	١٧٣,٢٥٧	٦٨,٤٨٥	١٠,٣٣٥,٦٨٨	٦٤,٢٥٨	١٤,٥٧٢,٢٠٩
٢٠١٩ ديسمبر	١,٦٨٠,٩٦٨	٢,١٩٠,٦٢٤	٢٤,٢٩٤	٣٤,٦٣٥	١٧٣,٢٥٧	٦٨,٤٨٥	١٠,٣٣٥,٦٨٨	٦٤,٢٥٨	١٤,٥٧٢,٢٠٩



شركة تدوير البيئة الأهلية
(شركة مساهمة سعودية مغلقة)
إيضاحات حول القوائم المالية (تتمة)
للسنة المنتهية في ٣١ ديسمبر ٢٠٢٠

٦- حق استخدام الأصول ومطلوبات عقود الإيجار

أ- حق استخدام الأصول
يتضمن حق استخدام الأصول في المباني المستأجرة ويوضح الجدول التالي رصيد حق استخدام الأصول بالإضافة إلى الإستهلاك المحمل:

٣١ ديسمبر ٢٠١٩	٣١ ديسمبر ٢٠٢٠	
ريال سعودي	ريال سعودي	
-	٢,٥٠٧,٥١٥	التكلفة
٢,٥٠٧,٥١٥	-	الرصيد في بداية السنة
-	٥٤٨,٩٤٣	أثر تطبيق المعيار الدولي للتقرير المالي رقم ١٦
٢,٥٠٧,٥١٥	٣,٠٥٦,٤٥٨	إضافات خلال السنة
		الرصيد في نهاية السنة
-	٥٤٣,٤٨١	مجمع الاستهلاك
٥٤٣,٤٨١	٥٦٦,٧٤٠	الرصيد في بداية السنة
٥٤٣,٤٨١	١,١١٠,٢٢١	إضافات خلال السنة
١,٩٦٤,٠٣٤	١,٩٤٦,٢٣٧	الرصيد في نهاية السنة
		صافي القيمة الدفترية

ب- مطلوبات عقود الإيجار

٣١ ديسمبر ٢٠١٩	٣١ ديسمبر ٢٠٢٠	
ريال سعودي	ريال سعودي	
-	١,٨٥١,٣٠٣	الرصيد في بداية السنة
٢,٢٧٤,٤٤٢	-	أثر تطبيق المعيار الدولي للتقرير المالي رقم ١٦
-	٥٤٨,٩٤٣	إضافات
٦٧,١٦١	٧٦,٢٧٦	تكاليف تمويل محملة
(٤٩٠,٣٠٠)	(٦٢٩,٠٦٩)	سداد مطلوبات عقود إيجار
١,٨٥١,٣٠٣	١,٨٤٧,٤٥٣	الرصيد في نهاية السنة
٥٤٧,٤٢١	٤٩٢,١٦٤	الجزء المتداول من مطلوبات عقود الإيجار
١,٣٠٣,٨٨٢	١,٣٥٥,٢٨٩	الجزء غير المتداول من مطلوبات عقود الإيجار
١,٨٥١,٣٠٣	١,٨٤٧,٤٥٣	مطلوبات عقود الإيجار



شركة تدوير البيئة الأهلية
(شركة مساهمة سعودية مغلقة)
إيضاحات حول القوائم المالية (تتمة)
للسنة المنتهية في ٣١ ديسمبر ٢٠٢٠

٧- مخزون

٣١ ديسمبر ٢٠١٩	٣١ ديسمبر ٢٠٢٠	
ريال سعودي	ريال سعودي	
١,٠٩١,٤٦٦	١,٣٣٩,٦٩٢	بضاعة جاهزة
١,٠٠٦,٥١٧	٣,٨٨٥,١١٢	مواد خام
٩,٦٩٦,٤٦٨	١٤,٠١٩,٥١٢	اعمال قيد التنفيذ
١١,٧٩٤,٤٥١	١٩,٢٤٤,٣١٦	
-	(٣,٥٠٠,٠٠٠)	ينزل : مخصص مخزون بضاعة بطنية الحركة (إيضاح ١-٧)
١١,٧٩٤,٤٥١	١٥,٧٤٤,٣١٦	

١-٧ تتمثل حركة مخصص مخزون بضاعة بطنية الحركة كما يلي:

٣١ ديسمبر ٢٠١٩	٣١ ديسمبر ٢٠٢٠	
ريال سعودي	ريال سعودي	
-	-	رصيد بداية السنة
-	٣,٥٠٠,٠٠٠	المكون خلال السنة
-	٣,٥٠٠,٠٠٠	رصيد نهاية السنة

٨- ذمم مدينة

٣١ ديسمبر ٢٠١٩	٣١ ديسمبر ٢٠٢٠	
ريال سعودي	ريال سعودي	
٥,١٥١,٠١١	١٠,٧٤١,٧٠٧	ذمم مدينة تجارية
-	-	ينزل: مخصص ديون مشكوك في تحصيلها
٥,١٥١,٠١١	١٠,٧٤١,٧٠٧	

إن أعمار الذمم التجارية المدينة منخفضة القيمة هي كما يلي:

أكثر من ٣٦٠ يوم	٢٧٠-٣٦٠ يوم	١٨٠-٢٧٠ يوم	٩٠-١٨٠ يوم	ليست متأخرة السداد ولا منخفضة القيمة	المجموع	
ريال سعودي	ريال سعودي	ريال سعودي	ريال سعودي	ريال سعودي	ريال سعودي	
-	-	-	٨٣,٦٣٣	١٠,٦٥٨,٠٧٤	١٠,٧٤١,٧٠٧	٣١ ديسمبر ٢٠٢٠
-	١,٠٩١,١٨٩	١٦٥,٣٤٥	٨٤٨,٨٦٣	٣,٠٤٥,٦١٤	٥,١٥١,٠١١	٣١ ديسمبر ٢٠١٩



شركة تدوير البيئة الأهلية
(شركة مساهمة سعودية مغلقة)
إيضاحات حول القوائم المالية (تتمة)
للسنة المنتهية في ٣١ ديسمبر ٢٠٢٠

٩- مصاريف مدفوعة مقدماً وموجودات أخرى

٣١ ديسمبر ٢٠١٩	٣١ ديسمبر ٢٠٢٠
ريال سعودي	ريال سعودي
١٤٥,٠٠٥	٣,٣٠٢,٥٣٨
٦٧,١٦٠	٢,٣٣٠,٤٣١
١٦٦,٨٤٤	٤٨٤,٤٨٩
٢٥٥,٣١٩	٣٧١,٠٣٣
٢٠٧,٦٦٢	٧٠,٧٢٥
١٢,٩٦٥	٢٨,١٠٧
٨٥٤,٩٥٥	٦,٥٨٧,٣٢٣

دفعات مقدمة لموردين
ودائع قابلة للتحويل
مصاريف مدفوعة مقدماً
عهد
سلف للموظفين
أخرى

١٠- نقد وما في حكمه

٣١ ديسمبر ٢٠١٩	٣١ ديسمبر ٢٠٢٠
ريال سعودي	ريال سعودي
١٩٦,٨٣٩	١٦,٦١٩,٣٨٣
١٩٦,٨٣٩	١٦,٦١٩,٣٨٣

نقد لدى البنك

١١- رأس المال

قررت الجمعية العامة غير العادية في اجتماعها المنعقد بتاريخ ١٤ ذو القعدة ١٤٤١هـ (الموافق ٥ يوليو ٢٠٢٠م) زيادة رأس مال الشركة من ١٥,٠٠٠,٠٠٠ ريال سعودي إلى ٤٠,٠٠٠,٠٠٠ ريال سعودي وبالتالي زيادة عدد أسهم الشركة من ١,٥ مليون إلى ٤ مليون سهم.

٣١ ديسمبر ٢٠١٩	٣١ ديسمبر ٢٠٢٠
ريال سعودي	ريال سعودي
١٥,٠٠٠,٠٠٠	٤٠,٠٠٠,٠٠٠

المبلغ ريال سعودي	النسبة %	عدد الأسهم
١٣,٢٦٠,٠٠٠	٣٣,١٥	١,٣٢٥,٨٧٨
١٢,٩١٦,٠٠٠	٣٢,٢٩	١,٢٩١,٧٣١
٤,١٤٨,٠٠٠	١٠,٣٧	٤١٤,٧٥٨
١,٥٧٦,٠٠٠	٣,٩٤	١٥٧,٤١٤
٣٩٢,٠٠٠	٠,٩٨	٣٩,٣٩١
١,٥١٦,٠٠٠	٣,٧٩	١٥١,٤٦٩
٥,٢٦٤,٠٠٠	١٣,١٦	٥٢٦,٧٢٩
٩٢٨,٠٠٠	٢,٣٢	٩٢,٦٣٠
٤٠,٠٠٠,٠٠٠	١٠٠	٤,٠٠٠,٠٠٠

إياد النافع
شركة جواز
زياد الحقييل
خالد المعشوق
سلطان المعشوق
مروان الأحمدى
ناصر الرشيد
ناصر النويب

١٢- احتياطي نظامي

وفقاً لنظام الشركات في المملكة العربية السعودية، تقوم الشركة بتجنيد ١٠٪ من صافي الربح السنوي إلى الاحتياطي النظامي حتى يصل الاحتياطي ٣٠٪ من رأس المال. إن هذا الاحتياطي غير قابل للتوزيع كإرباح.



شركة تدوير البيئة الأهلية
(شركة مساهمة سعودية مغلقة)
إيضاحات حول القوائم المالية (تتمة)
للسنة المنتهية في ٣١ ديسمبر ٢٠٢٠

١٣- قروض طويلة الأجل

٣١ ديسمبر ٢٠١٩	٣١ ديسمبر ٢٠٢٠	
ريال سعودي	ريال سعودي	
٩,٩١٧,٩٠٠	٩,٦١٧,٩٠٠	قرض صندوق التنمية الصناعية السعودي
(٧٦,٩٠٠)	(٧٦,٩٠٠)	ينزل: تكاليف تمويل مؤجلة
٨,٤٧٤,٧٥٤	-	قروض المساهمين
<u>١٨,٣١٥,٧٥٤</u>	<u>٩,٥٤١,٠٠٠</u>	
٩,٧٧٤,٧٥٤	٢,١٠٠,٠٠٠	الجزء المتداول
٨,٥٤١,٠٠٠	٧,٤٤١,٠٠٠	الجزء غير المتداول
<u>١٨,٣١٥,٧٥٤</u>	<u>٩,٥٤١,٠٠٠</u>	

١٣-١ قروض المساهمين

حصلت الشركة على قرض طويل الأجل من المساهمين لتمويل الأنشطة التشغيلية للشركة، وخلال عام ٢٠٢٠ قررت الشركة زيادة رأس المال وتحويل الرصيد البالغ ٩,٧ مليون ريال سعودي إلى رأس مالها.

٢-١٣ قرض صندوق التنمية الصناعية السعودي

تم الاتفاق مع صندوق التنمية الصناعية السعودي للحصول على قرض بمبلغ ١٣,٨ مليون ريال سعودي لتمويل شراء آلات ومعدات. وقد استلمت الشركة مبلغ ١٠,١ مليون ريال سعودي حتى عام ٢٠٢٠. تم رهن كافة الممتلكات والمعدات الخاصة بالشركة ضماناً للقرض، كما يتوجب سداد القرض على دفعات نصف سنوية غير متساوية. تتضمن اتفاقية القرض، من ضمن ما تتضمنه، تعهدات بضرورة الحفاظ على بعض النسب المالية وسقفاً معيناً للمصاريف الرأس مالية وبعض المتطلبات الأخرى.

١٤- مصاريف مستحقة وأرصدة دائنة أخرى

٣١ ديسمبر ٢٠١٩	٣١ ديسمبر ٢٠٢٠	
ريال سعودي	ريال سعودي	
١,١٤٦,٠٩٠	٣,١٤٣,٢٣٧	مصاريف مستحقة
٢٦,٨٥١	٧٨٨,٩٣٦	ضريبة القيمة المضافة
<u>١,١٧٢,٩٤١</u>	<u>٣,٩٣٢,١٧٣</u>	



شركة تدوير البيئة الأهلية
(شركة مساهمة سعودية مقفلة)
إيضاحات حول القوائم المالية (تتمة)
للسنة المنتهية في ٣١ ديسمبر ٢٠٢٠

١٥- التزامات منافع الموظفين

٣١ ديسمبر ٢٠١٩ ريال سعودي	٣١ ديسمبر ٢٠٢٠ ريال سعودي	
٣٩٢,٨٨٤	٥٨٨,٨٠٥	الرصيد الافتتاحي
١٩٥,٨٥٩	٢٢٢,٩٥٥	تكلفة الخدمة الحالية
١٨,٠٧٣	٢٠,٠١٩	تكلفة الفائدة
(٢٩,٨٧٩)	(١,٣٧١)	مدفوع خلال السنة
١١,٨٦٨	١٤٧,٣٨٣	خسائر اکتوارية
<u>٥٨٨,٨٠٥</u>	<u>٩٧٧,٧٩١</u>	الرصيد الختامي

يتم قيد جميع الحركات في التزامات منافع الموظفين المحددة في الأرباح أو الخسائر باستثناء الخسائر الاکتوارية التي يتم قيدها في قائمة الدخل الشامل الأخرى.

١٦- مخصص الزكاة

١-١٦ وضع الربوط

تم تقديم الاقرارات الزكوية للهيئة العامة للزكاة والدخل لجميع السنوات حتى ٣١ ديسمبر ٢٠١٩ ومازالت الشركة في انتظار الربوط النهائية من الهيئة العامة للزكاة والدخل.

٢-١٦ حركة المخصص الزكاة

إن حركة مخصص الزكاة المستحقة هي كما يلي:

٣١ ديسمبر ٢٠١٩ ريال سعودي	٣١ ديسمبر ٢٠٢٠ ريال سعودي	
٣٩٩,٦٩٠	٣٩١,٨٩٠	الرصيد في بداية السنة
٣٩١,٨٩٠	٩٩١,٠٤٩	المحمل على الربح أو الخسارة
(٣٩٩,٦٩٠)	(٤٢٣,١١٠)	المدفوع خلال السنة
<u>٣٩١,٨٩٠</u>	<u>٩٥٩,٨٢٩</u>	الرصيد في نهاية السنة

٣-١٦ وعاء الزكاة

تم احتساب مخصص الزكاة بناءً على التالي:

٣١ ديسمبر ٢٠١٩ ريال سعودي	٣١ ديسمبر ٢٠٢٠ ريال سعودي	
١٥,٠٠٠,٠٠٠	٣٢,١٩٦,٧٦٦	حقوق المساهمين حسب الهيئة العامة للزكاة والدخل
١٩,٠٥٧,٦٤٩	١١,٩٧٥,٥٨٧	مخصصات وتسويات أخرى
(١٤,٥٧٢,٢٠٩)	(١٤,٧٧٣,٦٦٨)	القيمة الدفترية للموجودات طويلة الأجل حسب الهيئة العامة للزكاة والدخل
(٣,٨٥٣,٥٩٣)	(٤,٨٩٥,٤٦٤)	خسائر متراكمة
(٤٤١,٩٧٨)	١٤,٣٠٨,١٧٠	الدخل المعدل (الخسارة المعدلة) للسنة
<u>١٥,١٨٩,٨٦٩</u>	<u>٣٨,٨١١,٣٩١</u>	الوعاء الزكوي
<u>٣٩١,٨٩٠</u>	<u>٩٩١,٠٤٩</u>	الزكاة المحسوبة للسنة

تستحق الزكاة لعام ٢٠١٩ بواقع ٢,٥٧٧٦٨٪ من وعاء الزكاة وصافي الربح المعدل للعائد للمساهمين أيهما أكبر، تستحق الزكاة لعام ٢٠٢٠ بواقع ٢,٥٪ من صافي الربح المعدل و٢,٥٨٤٧٤٪ من وعاء الزكاة.



شركة تدوير البيئة الأهلية
(شركة مساهمة سعودية مغلقة)
إيضاحات حول القوائم المالية (تتمة)
للسنة المنتهية في ٣١ ديسمبر ٢٠٢٠

١٦- مخصص الزكاة (تتمة)
٤-١٦ صافي الدخل المعدل (الخسارة المعدلة) للسنة

٣١ ديسمبر ٢٠١٩	٣١ ديسمبر ٢٠٢٠	
ريال سعودي	ريال سعودي	
(٦٥٥,٩١٠)	١٠,٥٥٨,١٧٩	صافي ربح / (خسارة) السنة
٢١٣,٩٣٢	٣,٧٤٢,٩٧٤	التزامات منافع الموظفين
-	٧,٠١٧	مصاريف غير مرتبطة بالنشاط
(٤٤١,٩٧٨)	١٤,٣٠٨,١٧٠	الربح المعدل / (الخسارة المعدلة) للسنة
٢٠١٩	٢٠٢٠	١٧- مصاريف عمومية وإدارية
ريال سعودي	ريال سعودي	
١,٩٩٦,٠٨٥	٣,٦١٩,١١٢	رواتب ومنافع الموظفين
١٤٣,٢٢٨	١٤٢,٢٧٨	مصاريف المركز الرئيسي
١٠٢,٣٨٤	١٢٢,٨٩٦	إيجار
٢٦٦,٨٢٢	١١٩,٤٨٢	أتعاب استشارات
٤٩,٢٢٠	٧٠,٠١٥	مصاريف حكومية
٧٩,١٢٧	٦١,٩٦٨	مصاريف طبية
٤٠,٠٠٠	٥٠,٠٠٠	أتعاب مراجعة
٢١,٩١٩	١٩,٣٣٣	استهلاك
٢١,١٣٦	١٧,٨١٣	تحويل عملة
١٣,٨٣٩	٦,٢٢٠	مصاريف سفر
٤,١٨٧	٥,٩٥٠	مصاريف مكتبية
-	٢٩٢,٠٢٤	أخرى
٢,٧٣٧,٩٤٧	٤,٥٢٧,٠٩١	

١٨- ربحية السهم

يتم احتساب الربح للسهم الأساسي عن طريق تقسيم الربح للسنة المنسوب لحملة الأسهم العادية على المتوسط المرجح لعدد الأسهم العادية المعلقة خلال السنة. ويعتبر الربح للسهم المخفض نفس الربح للسهم المنتظم أو الأساسي حيث أن الشركة لا تمتلك أي أوراق مالية قابلة للتحويل أو أدوات مخفضة ليتم التعامل بها.
يعكس الجدول التالي بيانات الدخل والسهم المستخدمة في حسابات الربح للسهم الأساسي والمخفض:

٢٠١٩	٢٠٢٠	
ريال سعودي	ريال سعودي	
(١,٠٤٧,٨٠٠)	٩,٣٧٤,٠٥٠	ربح / (خسارة) السنة
١,٥٠٠,٠٠٠	٢,٧٥٠,٠٠٠	المتوسط المرجح لعدد الأسهم
(٠,٧٠)	٣,٤١	ربحية / (خسارة) السهم
١,٥٠٠,٠٠٠	١,٥٠٠,٠٠٠	المتوسط المرجح لعدد الأسهم:
-	١,٢٥٠,٠٠٠	الأسهم المصدرة في بداية السنة
١,٥٠٠,٠٠٠	٢,٧٥٠,٠٠٠	تأثير الأسهم المصدرة في ٥ يوليو ٢٠٢٠ (٢,٥ مليون سهم)
		المتوسط المرجح لعدد الأسهم



شركة تدوير البيئة الأهلية
(شركة مساهمة سعودية مغلقة)
إيضاحات حول القوائم المالية (تتمة)
للسنة المنتهية في ٣١ ديسمبر ٢٠٢٠

١٩- معاملات وأرصدة مع جهات ذات علاقة

١-١٩ خلال السنة، أجرت الشركة المعاملات التمويلية التالية مع جهات ذات علاقة:

٢٠١٩	٢٠٢٠	
ريال سعودي	ريال سعودي	
٣,٠٠٠,٠٠٠	٢٥,٠٠٠,٠٠٠	تمويل

٢-١٩ إن الأرصدة التالية كانت مستحقة إلى جهات ذات علاقة كما في تاريخ التقرير:

٢٠١٩	٢٠٢٠	
ريال سعودي	ريال سعودي	
٥,٤٧٤,٧٥٤	-	قروض المساهمين

٣-١٩ بلغت بدلات ومكافآت أعضاء مجلس الإدارة وكبار التنفيذيين التي خلال السنة:

٢٠١٩	٢٠٢٠	
ريال سعودي	ريال سعودي	
٨١٨,٤٠٠	١,٠٢٠,٩٠٠	رواتب ومكافآت مجلس الإدارة

٢٠- الموجودات والمطلوبات المالية

الغايات والسياسات الخاصة بإدارة مخاطر الأدوات المالية:

تتضمن الأدوات المالية الرئيسية المقدمة في قائمة المركز المالي للشركة، النقد وما يعادله، حسابات الذمم المدينة وموجودات متداولة أخرى، المبالغ المستحقة من أطراف ذات علاقة حسابات الذمم الدائنة، القروض، المبالغ المستحقة إلى أطراف ذات علاقة، المطلوبات المستحقة ومطلوبات متداولة أخرى، وتكون الغاية الأساسية من وراء المطلوبات المالية للشركة، هي تمويل العمليات وتقديم الضمانات لدعمها.

عملت أنشطة الشركة على تعريضها لمخاطر متعددة تتمثل بما يلي: مخاطر السوق (تتضمن: مخاطر العملات، ومخاطر القيمة العادلة ومعدل أسعار فائدة التدفق النقدي، ومخاطر الأسعار)، المخاطر الائتمانية ومخاطر السيولة. تتولى الإدارة العليا في الشركة الإشراف على إدارة تلك المخاطر بدعم من لجنة مخاطر مالية تقدم إليها مشورة حول المخاطر المالية والإطار المناسب لحوكمتها، كما تقدم هذه اللجنة للإدارة العليا في الشركة ضمانات وتأكيدات على خضوع أنشطة المخاطر المالية الخاصة بالشركة إلى سياسات وإجراءات ملائمة وتحديد وقياس وإدارة المخاطر المالية وفقاً لسياسات الشركة وقابلية تعرضها للمخاطر، ويقوم مجلس الإدارة بمراجعة وإقرار السياسات لإدارة كل من هذه المخاطر، الوارد ملخص عنها أدناه:

مخاطر السوق

مخاطر السوق هي المخاطر المتمثلة بتقلب القيمة العادلة للتدفقات النقدية الأجله لإحدى الأدوات المالية بسبب تغييرات تطرأ على أسعار السوق، وتتضمن أسعار السوق ثلاثة أنواع من المخاطر: مخاطر معدل سعر الفائدة، مخاطر العملات، وغيرها من مخاطر الأسعار مثل مخاطر أسعار الأسهم ومخاطر أسعار السلع.

تتضمن الأدوات المالية التي تتأثر بمخاطر السوق: القروض والاقتراضات والودائع.



شركة تدوير البيئة الأهلية
(شركة مساهمة سعودية مقفلة)
إيضاحات حول القوائم المالية (تتمة)
للسنة المنتهية في ٣١ ديسمبر ٢٠٢٠

٢٠- الموجودات والمطلوبات المالية (تتمة)

مخاطر العملات

هي مخاطر تتمثل بتقلب قيمة إحدى الأدوات المالية بسبب تغييرات تطرأ على معدلات سعر الصرف الأجنبي، ونظراً لأن تعاملات الشركة تتم بشكل رئيسي بالريال السعودي والدولار الأمريكي، والريال السعودي مرتبط ومثبت بالدولار الأمريكي فإن الشركة لن تتعرض إلى مخاطر العملات بشكل مهم وجوهري.

مخاطر القيمة العادلة ومعدل سعر فائدة التدفق النقدي: تتمثل بالتعرض لمخاطر مختلفة ترتبط بتأثير التقلبات في معدلات أسعار الفائدة السائدة على الأوضاع المالية والتدفقات النقدية للشركة، وتراقب الشركة وترصد تقلبات نسبة العملات على أساس مستمر وتتصرف بناء على ذلك، وترتبط نسب العملات الخاصة بالشركة بشكل رئيسي مع الاقتراضات الخاصة بها وتخضع للتغيير على أساس دوري.

مخاطر الأسعار

تتمثل مخاطر الأسعار بتقلب قيمة إحدى الأدوات المالية نتيجة لتغييرات تطرأ على أسعار السوق، سواء نجمت تلك التغييرات عن عوامل محددة للأداة الفردية أو للجهة المصدرة لها أو عن عوامل تؤثر على جميع الأدوات المتداولة في السوق، ولم تتعرض الشركة في الوقت الراهن إلى مخاطر الأسعار بسبب غياب أي استثمارات في الأوراق المالية القابلة للتسويق.

المخاطر الائتمانية

تتمثل المخاطر الائتمانية بعدم وفاء أحد الأطراف المقابلة بالالتزامات المترتبة عليه بموجب إحدى الأدوات المالية أو العقود المبرمة مع العملاء، مما يؤدي إلى نشوء خسارة مالية، وتضع الشركة نقدها وأموالها لدى بنوك تتمتع بتصنيفات ائتمانية جيدة وسليمة، وتفيد حسابات الذمم المدينة والمبالغ المستحقة من أطراف ذات صلة في صافي مخصص الديون مشكوك في تحصيلها.

مخاطر السيولة

تتمثل مخاطر السيولة بتعرض إحدى المنشآت إلى صعوبات في جمع الأموال للوفاء بالالتزامات المرتبطة بالأدوات المالية، وقد تنجم مخاطر السيولة عن عدم القدرة على بيع إحدى الموجودات المالية بسرعة بقيمة قريبة من قيمتها العادلة، وتدار مخاطر السيولة عن طريق القيام، على أساس منتظم، بمراقبة ورصد تلك الأموال الكافية والمتاحة من خلال تسهيلات ائتمانية يتم الالتزام بها للوفاء بأي التزامات آجلة.

٢١- أحداث لاحقة

تعتقد الإدارة بعدم وجود أحداث لاحقة هامة منذ نهاية السنة والتي قد تتطلب إفصاح أو تعديل على هذه القوائم المالية.

٢٢- اعتماد القوائم المالية

تم اعتماد القوائم المالية من قبل الإدارة بتاريخ ١٩ رجب ١٤٤٢هـ (الموافق ٣ مارس ٢٠٢١م).



لأننا نهتم معاً، نحو بيئة آمنة وصحية